

ภาคผนวก 2-15

รายการอุปกรณ์สำรองที่เกี่ยวข้องกับ

ระบบบำบัดน้ำเสีย

รายการอุปกรณ์ทั้งหมดในระบบบำบัดน้ำเสีย

No.	Brand Motor	Model	Picture	PM	Calibration	Deu	Spare	Depression	Equipment No.	Note
1	CK	CK-15		▼				Chromium	B-1	
2	Thaidean	TGD-400200		▼				Non Chromium	B2	
3	Thaidean	TGD-400200		▼				Emulsion No.2	B4	
4	GSD	GMP-32-65		▼				Emulsion No.1	B3	
5	GSD	GMP-31-50		▼				Dip colour	B5	
6	GSD	GMP-31-50		▼				Sludge Drain	B7	
7	Shinmaywa	CR5501T		▼				Floating Pump	B6	
8	Shinmaywa	CR5501T		▼				Sampling Pump	B29	
9	EBARA	50x40 FS2HA		▼				Circulation	B8	
10	EBARA	80x65 FS4HA		▼				Holding Transfer	B9	
11	EBARA	80x65 FS4HA		▼				Emergency Transfer	B11	
12	Shinmaywa	CN501-P50		▼				Scum Pump	B-10	
13	IWAKI	LK-47VC-02		▼				10% PAC Feed	B12	
14	IWAKI	LK-57VH-02		▼				20%NaOH Feed	B13	
15	IWAKI	LK-47VC-02		▼				20% H2SO4 Feed	B14	
16	IWAKI	LK-47VH-02		▼				Polymer Feed	B15	



17	VERDER	VA40		▼				Sludge Feed Pump	B16	
18	VERDER	VA40		▼				Sludge Feed Pump	B17	
19	SEW	RF		▼				Agitator For Mixing Tank	B20	
20	SEW	RF		▼				Agitator For reaction Tank	B20	
21	SEW	RF		▼				Agitator For pH Adjust Tank	B20	
22	SEW	RF		▼				Agitator For Flocculation Tank	B20	
23	SEW	RF		▼				Agitator For Oil Breaking Tank	B20	
24	HITACHI	3.7P-9.5VL5A		▼				Air Compressor No.1	B21	
25	HITACHI	1.5P-9.5VL5A		▼				Air Compressor No.2	B22	
26	TAIKO	SSR50		▼				Mixing Blower	B23	
27	METTLER	M200 easy1/2 DIN Single			▼			Oil Breaking Tank pH Meter	B24	
28	METTLER	M200 easy1/2 DIN Single			▼			Mixing&pH Adjust Tank pH Meter	B25	
29	METTLER	M200 easy1/4 DIN Single			▼			Monitoring Unit TDS pH Meter	B29	
30	METTLER	EasySense pH32			▼		4	Oil Breaking Tank pH Sensor	B24	
31	METTLER	EasySense pH32			▼		4	Mixing&pH Adjust Tank pH Sensor	B25	
32	METTLER	EasySense pH32			▼		4	Monitoring Unit TDS pH Sensor	B29	
33	METTLER	EasySense Cond77			▼					

34	ENDRESS+HAUSER	Promag 10L40		▼			Flow meter For Non chrom&DIP	B26	
35	ENDRESS+HAUSER	Promag 10L50		▼			Flow meter For Emulsion	B26	
36	ENDRESS+HAUSER	Promag 10L65		▼			Discharge flow meter	B27	
37	HACH	SC200		▼			Monitoring Unit (Controller)	B-29	
38	HACH	UVAS Sensor		▼			CODuv Sensor	B-29	
39	HACH	SOLITAX SC ts-line sc sensor		▼			SS Sensor	B-29	

ภาคผนวก 2-16

กิจกรรมรณรงค์ขับเคลื่อนลดภัยช่วงเทศกาล

## กิจกรรมรณรงค์ขับขี่ปลอดภัย (Safety Riding)

**ขอเชิญชวน  
เข้าร่วมกิจกรรม  
SAFETY DAY Y24**

**ชมบอร์ดนิทรรศการความปลอดภัย**

อาทิเช่น S-SFM IN 2024, 5 KPIS  
MACHINE SAFETY, HIYARI HATTO, FIRE  
PREVENTION, SAETY RIDING

ร่วมเล่นกิจกรรม Hazard Find Out,  
Safety Mystery box เพื่อลุ้นรับรางวัล!!

**25 ธันวาคม 2567**  
**11.00 - 13.00 น.**  
**ณ ตาหล่น้ำตึก Daitec**

DAISIN CO., LTD.

**ขอเชิญชวน  
เข้าร่วมตอบ  
คำถามกิจกรรม**

**Safety Day & Safety Riding**  
ระหว่างวันที่ 18-25 ธ.ค. 2567

สแกนตรงนี้

มาร่วมตอบ  
คำถาม เพื่อลุ้น  
รับของรางวัล  
กันค่ะ

DAISIN CO., LTD.

**OUTSIDE  
ACCIDENT**

สถิติอุบัติเหตุนอกปี 2567

อุบัติเหตุเกิดขึ้นทั้งหมด 4 เคส  
โดยมีสาเหตุจากการขับขี่ซึ่ง  
รถยนต์และรถจักรยานยนต์  
ส่งผลให้พนักงานได้รับบาดเจ็บ  
และบางรายถึงขั้นเสียชีวิต

รถจักรยานยนต์ชนขอบถนน

รถจักรยานยนต์ชนรถกระบะ

พนักงานขับรถจักรยานยนต์ชนขอบถนน  
หลังจากนั้นได้รีบเรียกช่างซ่อมรถจักรยานยนต์  
ซึ่งขณะนั้นช่างซ่อมรถจักรยานยนต์ได้รีบนำรถจักรยานยนต์  
ออกมาจากขอบถนนแล้วนำรถจักรยานยนต์ไปจอดที่  
ขอบถนนก่อนขึ้นสะพาน ส่งผลให้พนักงานเสียชีวิต

พนักงานขับรถจักรยานยนต์ชนรถกระบะ  
พนักงานขับรถจักรยานยนต์ชนรถกระบะที่เดินทางกลับบ้าน  
หลังจากรับประทานอาหารในครัว สกปรกจากน้ำมันรถ  
ขณะขับรถจักรยานยนต์มีรถกระบะขับออกมาจากที่นั่น  
ทำให้รถจักรยานยนต์ชนรถกระบะอย่างรุนแรงจนพนักงาน  
บาดเจ็บสาหัส

DO

DO

**วันอันตราย  
เทศกาลปีใหม่ 2567**

**อุบัติเหตุ 2,288**  
ครั้ง

**บาดเจ็บ 2,307**  
คน

สาเหตุของการเกิดอุบัติเหตุ

ยานพาหนะที่เกิดอุบัติเหตุ

ช่วงเวลาที่เกิดอุบัติเหตุ

ช่วงอายุผู้ประสบเหตุ

เพศของผู้ประสบเหตุ

สัญชาติของผู้ประสบเหตุ

พฤติกรรมเสี่ยงต่อการเกิดอุบัติเหตุ (คน)

ข้อมูลจากกรมการขนส่งทางบก

ภาคผนวก 2-17

การฝึกอบรมและให้ความรู้แก่นักงานขับรถ

## รายชื่อพนักงานที่ได้รับการอบรมรดยก

วันที่ 4 พฤษภาคม 2567

รายชื่อผู้รับการฝึกอบรม (กรณดําเนินการฝึกเอง)						
อบรม หลักสูตร ทบทวนความปลอดภัยการขับขี่ยานยนต์ รุ่นที่ 1 วันที่ 4 พฤษภาคม 2567						
(ผู้รับการฝึกต้องเข้ารับการฝึกอบรม ไม่น้อยกว่าร้อยละแปดสิบของระยะเวลาการฝึกอบรมทั้งหลักสูตร)						
ที่	บัตรประชาชน	ชื่อ - สกุล	ตำแหน่ง	แผนก	เลขที่บัตร	ค่าเงินหรือ ค่า
1		นาย เสร้ม ก้อนทองดี	FOREMAN	MACHINE 3	001410	
2		นาย นพกร ศรีบุญ	SPECIALIST	WAREHOUSE	001165	
3		นาย ทศนะ อินบัว	OPERATOR	WAREHOUSE	000134	
4		นาย อนุชา ปิวิวันเต็ง	OPERATOR	WAREHOUSE	001754	
5		นาย ศวชัย จิตหาญ	OPERATOR	WAREHOUSE	003212	
6		นาย สกตพัทธ์ อัมลาภ	OPERATOR	WAREHOUSE	003461	
7		นาย ชนินทร บือมพัก	OPERATOR	WAREHOUSE	004072	
8		นาย พงศพล ประพันธ์	OPERATOR	DIECAST 2	004034	
9		นาย อนุสรณ์ พันธุ์	OPERATOR	MACHINE 3	002042	
10		นาย สมชาย เข้มชุม	OPERATOR	GI	002668	
11		นาย ไกรสร เข้มแก้ว	OPERATOR	LOGISTIC	002041	
12		นาย วิวัฒน์ เข้มจันทร์	OPERATOR	WAREHOUSE	NI4920	
13		นาย จิระศักดิ์ เกตุสืบชาติ	OPERATOR	LOGISTIC	NI0171	
14						
15						
16						
17						
18						
19						
20						

**รายชื่อผู้รับการฝึกอบรม (กรณีดำเนินการฝึกอบรม)**

**อบรม หลักสูตร ทบพ.ท.ความปลอดภัยการขึ้นขี้ออก รุ่นที่ 2 วันที่ 4 พฤษภาคม 2567**

(ผู้รับการฝึกต้องเข้ารับการฝึกอบรมไม่น้อยกว่าร้อยละแปดสิบของระยะเวลาการฝึกอบรมทั้งหลักสูตร)

บัตรประชาชน	ชื่อ - สกุล	ตำแหน่ง	แผนก	เลขที่บัตร	ลายเซ็นชื่อ
	นาย ประจวบ แสงเคียน	SPECIALIST	GI	001354	
	นาย สุรนนท์ ศรีคำภา	OFFICER	WAREHOUSE	002076	
	นาย สมพงษ์ จันทร์แสง	OPERATOR	WAREHOUSE	002124	ค.ค.ท.บ.
	นาย พิณณู ทองเจริญ	OPERATOR	WAREHOUSE	002046	ค.ค.ท.บ.
	นาย อนุชุต มีแพ่ง	OPERATOR	WAREHOUSE	N14956	ค.ค.ท.บ.
	นาย ณัฐวุฒิ ระวังเป่า	OPERATOR	WAREHOUSE	N15867	ค.ค.ท.บ.
	นาย วรวิทย์ นามบำรุง	OPERATOR	WAREHOUSE	N17048	ค.ค.ท.บ.
	นาย วรชัย บุญส่ง	OPERATOR	WAREHOUSE	N17065	ค.ค.ท.บ.
	นาย พงเจตน์ ใจอสิทธิ	OPERATOR	LOGISTIC	N17831	ค.ค.ท.บ.
	นาย กิตติ: อินทร์			134	ค.ค.ท.บ.



## ภาพการอบรมรดยก

วันที่ 4 พฤษภาคม 2567



ภาคผนวก 2-18

เอกสารตรวจสอบสภาพรถ รับ-ส่ง พนักงาน



ใบตรวจเช็คสภาพรถ รับ - ส่ง พนักงาน

รถสาย 305 ประเภทรถ รถรับจ้างไม่ประจำทาง (รับ-ส่งพนักงาน)  
 หมายเลขทะเบียน 80 2446 มทร.  
 ชื่อพนักงานขับรถ นาย น. น. ชื่อบริษัทผู้ประกอบการ โรตอป  
 วันที่ตรวจเช็ค 30/7/24

พนักงานขับรถ	จนท.โตชิบา
<u>นาย น. น.</u>	<u>นาย น. น.</u>

รายการ	มาตรฐานการตรวจสอบ	จุดตรวจสอบ	วิธีการตรวจสอบ	สภาพ	ระบุปัญหาที่พบ
				OK / NG	
1. ไฟส่องสว่าง ไฟสัญญาณเตือน	1. หลอดไฟอุปกรณ์ ต้องไม่ชำรุด 2. การส่องสว่างใช้งานได้ เป็นปกติ	1.1 ไฟด้านหน้า-ขวา	สายตา	0	
		1.2 ไฟด้านหน้า-ซ้าย	สายตา	0	
		1.3 ไฟสูง -ขวา	สายตา	0	
		1.4 ไฟสูง -ซ้าย	สายตา	0	
		1.5 ไฟเลี้ยวหน้า-ขวา	สายตา	0	
		1.6 ไฟเลี้ยวหน้า-ซ้าย	สายตา	0	
		1.7 ไฟเลี้ยวหลัง-ขวา	สายตา	0	
		1.8 ไฟเลี้ยวหลัง-ซ้าย	สายตา	0	
		1.9 ไฟเบรก - ขวา	สายตา	0	
		1.10 ไฟเบรก - ซ้าย	สายตา	0	
		1.11 ไฟถอยหลัง - ซ้าย	สายตา	0	
		1.12 ไฟถอยหลัง - ขวา	สายตา	0	
2. ใบปัดน้ำฝน	1. ไฟติด ทำงานได้ดี	2.1 แคมป์ปัดน้ำฝน, ยางปัดน้ำฝน	สายตา	0	
3. แตร	1.1 ใช้งานได้ปกติ มีเสียงดัง	3.1 สวิตช์ / แตร	สายตา, ชู	0	
4. ตัวถัง	1. ไม่มีการชำรุดหรือผุพัง	4.1 ค้านหน้า	สายตา	0	
		4.2 ค้านหลัง	สายตา	0	
		4.3 ค้านขวา	สายตา	0	
		4.4 ค้านซ้าย	สายตา	0	
5. ราวจับขึ้นบันได	1. มั่นคงแข็งแรงไม่มีส่วนนิ่ม	5.1 ราวจับที่ประตู	สายตา	0	
6. อุปกรณ์ ภายในรถ	1. อุปกรณ์ไม่ขาดชำรุด/สะอาด และพร้อมใช้งานได้ดี	6.1 เบาะ	สายตา	0	
		6.2 เข็มขัดนิรภัย	สายตา	0	
		6.3 พัดลม / แอร์	สายตา	0	
		6.4 ดึงคัมเพิล (> 1 ครั้ง)	สายตา	0	
		6.5 ความสะอาดภายในรถ	สายตา	0	
7. ประตู, หน้าต่าง	1. ปิด/เปิดได้สนิท 2. หน้ากระจกไม่แตกชำรุด	7.1 หน้า	สายตา	0	
		7.2 หลัง	สายตา	0	
		7.3 หน้าข้างฝั่งขวา	สายตา	0	
		7.4 หน้าข้างฝั่งซ้าย	สายตา	0	
8. ขวางรถยนต์	1. ดอกยางต้องไม่สึกเกินไป 2. กว้างไม่อ่อนเกินไป	8.1 ล้อหน้า - ขวา	สายตา, เครื่องมือ	0	
		8.2 ล้อหน้า - ซ้าย	สายตา, เครื่องมือ	0	
		8.3 ล้อหลัง - ขวา	สายตา, เครื่องมือ	0	
		8.4 ล้อหลัง - ซ้าย	สายตา, เครื่องมือ	0	
9. สภาพเครื่องยนต์	1. ไม่เกินน้ำมันหมัก หมดของที่เห็น	9.1 เครื่องยนต์ / เครื่องแอร์	สายตา	0	
10. อุปกรณ์อื่น		<u>พวงม.</u>			<u>11. ม.ค. 2564</u>

หมายเหตุ . 1. ให้เจ้าหน้าที่บ.โตชิบาจัดทำตรวจสอบพนักงานขับรถ  
 2. จัดการการตรวจสอบ เดือนละ 1 ครั้ง (ทุกวันที่ 20 ของเดือน)  
 3. หากพบปัญหาให้ทางผู้ประกอบการทำการแก้ไขทันทีและไม่เกิน 1 เดือน

หมายเหตุ ○ = OK  
 X = NG

ใบตรวจเช็คสภาพรถ รับ - ส่ง พนักงาน

รถสาย..... สาย 1..... ประเภทรถ..... รถรับจ้างไม่ประจำทาง ( รับ-ส่งพนักงาน )  
 หมายเลขทะเบียน..... 24-2812 ทอพน  
 ชื่อพนักงานขับรถ..... วิศน ๕..... ชื่อบริษัทผู้ประกอบการ..... ทอพน  
 วันที่ตรวจเช็ค..... 20-07-67

พนักงานขับรถ	จนท.โตจีน
<u>วิศน</u>	<u>ทอพน</u>

รายการ	มาตรฐานการตรวจสอบ	จุดตรวจสอบ	วิธีการตรวจสอบ	สภาพ	ระบุปัญหาที่พบ
				OK / NG	
1. ไฟส่องสว่าง ไฟสัญญาณเตือน	1. หลอดไฟอุปกรณ์ ต้องไม่ชำรุด 2. การส่องสว่างใช้งานได้ เป็นปกติ	1.1 ไฟด้านหน้า-ขวา	สายตา	0	
		1.2 ไฟด้านหน้า-ซ้าย	สายตา	0	
		1.3 ไฟสูง -ขวา	สายตา	0	
		1.4 ไฟสูง -ซ้าย	สายตา	0	
		1.5 ไฟเลี้ยวหน้า-ขวา	สายตา	0	
		1.6 ไฟเลี้ยวหน้า-ซ้าย	สายตา	0	
		1.7 ไฟเลี้ยวหลัง-ขวา	สายตา	0	
		1.8 ไฟเลี้ยวหลัง-ซ้าย	สายตา	0	
		1.9 ไฟเบรก - ขวา	สายตา	0	
		1.10 ไฟเบรก - ซ้าย	สายตา	0	
		1.11 ไฟถอยหลัง - ซ้าย	สายตา	0	
		1.12 ไฟถอยหลัง - ขวา	สายตา	0	
2. ใบปัดน้ำฝน	1. ใช้งานได้	2.1 แถบปัดน้ำฝน,ยางปัดน้ำฝน	สายตา	0	
3. แตร	1.ใช้งานได้ปกติ มีเสียงดัง	3.1 สวิตช์/แตร	สายตา,หู	0	
4. ตัวถัง	1.ไม่มีการชำรุดหรือบุบ	4.1 ด้านหน้า	สายตา	0	
		4.2 ด้านหลัง	สายตา	0	
		4.3 ด้านขวา	สายตา	0	
		4.4 ด้านซ้าย	สายตา	0	
5. ราวจับขึ้นบันได	1.มั่นคงแข็งแรงไม่มีส่วนนิ่ม	5.1 ราวจับที่ประตู	สายตา	0	
6. อุปกรณ์ ภายในรถ	1.อุปกรณ์ไม่ขาดชำรุด/สะอาด และพร้อมใช้งานได้ดี	6.1 เบาะ	สายตา	0	
		6.2 เข็มขัดนิรภัย	สายตา	0	
		6.3 พัดลม / แอร์	สายตา	0	
		6.4 ถังดับเพลิง ( > 1 ถัง )	สายตา	0	
		6.5 ความสะอาดภายในรถ	สายตา	0	
7. ประตู,หน้าต่าง	1. ปิด/เปิดได้สนิท 2. หน้ากระจกไม่แตกชำรุด	7.1 หน้า	สายตา	0	
		7.2 หลัง	สายตา	0	
		7.3 หน้าต่างฝั่งขวา	สายตา	0	
		7.4 หน้าต่างฝั่งซ้าย	สายตา	0	
8. บางรถยนต์	1. ดอกยางต้องไม่สึกเกินไป 2. ลายยางไม่อ่อนเกินไป	8.1 ล้อหน้า - ขวา	สายตา, เครื่องมือ	0	
		8.2 ล้อหน้า - ซ้าย	สายตา, เครื่องมือ	0	
		8.3 ล้อหลัง - ขวา	สายตา, เครื่องมือ	0	
		8.4 ล้อหลัง - ซ้าย	สายตา, เครื่องมือ	0	
9. สภาพเครื่องยนต์	1.ไม่มีน้ำมันหก หยดบนที่พื้น	9.1 เครื่องยนต์ / เครื่องแอร์	สายตา	0	
10. อุปกรณ์อื่น	พ. ๕๖๖ ๖๑ ๐.๓ 2567				

หมายเหตุ . 1. ให้เจ้าหน้าที่.โตจีนจำกัดตรวจสอบพนักงานขับรถ  
 2. จัดการการตรวจสอบ เดือนละ 1 ครั้ง (ทุกวันที่ 20 ของเดือน)  
 3. หากพบปัญหาให้ทางผู้ประกอบการทำการแก้ไขทันทีและไม่เกิน 1 เดือน

หมายเหตุ ○ = OK  
 X = NG

BAISIN GROUP

ใบตรวจเช็คสภาพรถ รับ - ส่ง พนักงาน

รถสาย ๕๕๖/๕๕๖ ประเภทรถ รถรับจ้างไม่ประจำทาง ( รับ-ส่งพนักงาน )  
 หมายเลขทะเบียน 30-2/40  
 ชื่อพนักงานขับรถ ทองขาว ชื่อบริษัทผู้ประกอบการ Imovo  
 วันที่ตรวจเช็ค 30/7/67

พนักงานขับรถ	จนท.ใดจีน
<u>ทองขาว</u>	<u>For</u>

รายการ	มาตรฐานการตรวจสอบ	จุดตรวจสอบ	วิธีการตรวจสอบ	สภาพ OK / NG	ระบุปัญหาที่พบ
1. ไฟส่องสว่าง ไฟสัญญาณเตือน	1. หลอดไฟ, อุปกรณ์ ต้องไม่ชำรุด 2. การส่องสว่างใช้งานได้ เป็นปกติ	1.1 ไฟค้ำหน้า-ขวา	สายตา	0	
		1.2 ไฟค้ำหน้า-ซ้าย	สายตา	0	
		1.3 ไฟสูง -ขวา	สายตา	0	
		1.4 ไฟสูง -ซ้าย	สายตา	0	
		1.5 ไฟเลี้ยวหน้า-ขวา	สายตา	0	
		1.6 ไฟเลี้ยวหน้า-ซ้าย	สายตา	0	
		1.7 ไฟเลี้ยวหลัง-ขวา	สายตา	0	
		1.8 ไฟเลี้ยวหลัง-ซ้าย	สายตา	0	
		1.9 ไฟเบรก - ขวา	สายตา	0	
		1.10 ไฟเบรก - ซ้าย	สายตา	0	
		1.11 ไฟถอยหลัง-ซ้าย	สายตา	0	
		1.12 ไฟถอยหลัง-ขวา	สายตา	0	
2. ใบปัดน้ำฝน	1. ใช้งานได้	2.1 แกนปัดน้ำฝน,ยางปัดน้ำฝน	สายตา	0	
3. แตร	1. ใช้งานได้ปกติ มีเสียงดัง	3.1 สวิตช์/แตร	สายตา, หู	0	
4. ตัวถัง	1. ไม่มีการชำรุดหรือบุบ	4.1 ค้านหน้า	สายตา	0	
		4.2 ค้านหลัง	สายตา	0	
		4.3 ค้านขวา	สายตา	0	
		4.4 ค้านซ้าย	สายตา	0	
5. ราวจับขึ้นบันได	1. หนักแข็งแรงไม่มีส่วนหัก	5.1 ราวจับที่ประตู	สายตา	0	
6. อุปกรณ์ ภายในรถ	1. อุปกรณ์ไม่ขาดชำรุด/สะอาด และพร้อมใช้งานได้ดี	6.1 เบาะ	สายตา	0	
		6.2 เข็มขัดนิรภัย	สายตา	0	
		6.3 พัดลม / แอร์	สายตา	0	
		6.4 ถังดับเพลิง ( > 1 ลิตร )	สายตา	0	
		6.5 ความสะอาดภายในรถ	สายตา	0	
7. ประตู, หน้าต่าง	1. ปิด/เปิดได้สนิท 2. หน้ากระจกไม่แตกชำรุด	7.1 หน้า	สายตา	0	
		7.2 หลัง	สายตา	0	
		7.3 หน้าต่างฝั่งขวา	สายตา	0	
		7.4 หน้าต่างฝั่งซ้าย	สายตา	0	
8. บากรถยนต์	1. ดอกยางต้องไม่สึกเกินไป 2. ก้นยางไม่อ่อนเกินไป	8.1 ล้อหน้า - ขวา	สายตา, เครื่องมือ	0	
		8.2 ล้อหน้า - ซ้าย	สายตา, เครื่องมือ	0	
		8.3 ล้อหลัง - ขวา	สายตา, เครื่องมือ	0	
		8.4 ล้อหลัง - ซ้าย	สายตา, เครื่องมือ	0	
9. สภาพเครื่องยนต์	1. ไม่มีน้ำมันหก หมดองที่พื้น	9.1 เครื่องยนต์ / เครื่องแอร์	สายตา	0	
10. อุปกรณ์อื่น	<u>พว.</u>	<u>30/7/68</u>			

หมายเหตุ . 1. ให้เจ้าหน้าที่ใดจีนจำกัดตรวจสอบพนักงานขับรถ  
 2. จัดการการตรวจสอบ เดือนละ 1 ครั้ง ( ทุกวันที่ 20 ของเดือน )  
 3. หากพบปัญหาให้ทางผู้ประกอบการทำการแก้ไขทันทีและไม่เกิน 1 เดือน

หมายเหตุ ○ = OK  
 X = NG



DAISIN GROUP

ใบตรวจเช็คสภาพรถ รับ - ส่ง พนักงาน

รถสาย... มางะฮะ 750MS 4 ประเภท... รถรับจ้างไม่ประจำทาง (รับ-ส่งพนักงาน)  
 หมายเลขทะเบียน... 34-4991  
 ชื่อพนักงานขับรถ... อ. วัฒน ชื่อบริษัทผู้ประกอบการ... ไดซิน  
 วันที่ตรวจเช็ค... 30/7/24

พนักงานขับรถ	จนท.ไดซิน
<u>อ. วัฒน</u>	<u>อ. วัฒน</u>

รายการ	มาตรฐานการตรวจสอบ	จุดตรวจสอบ	วิธีการตรวจสอบ	สภาพ	ระบุปัญหาที่พบ
				OK / NG	
1. ไฟส่องสว่าง ไฟสัญญาณเตือน	1. หลอดไฟอุปกรณ์ ต้องไม่ชำรุด 2. การส่องสว่างใช้งานได้ เป็นปกติ	1.1 ไฟหน้า-ขวา	สายตา	<u>OK</u>	
		1.2 ไฟหน้า-ซ้าย	สายตา	<u>OK</u>	
		1.3 ไฟสูง -ขวา	สายตา	<u>OK</u>	
		1.4 ไฟสูง -ซ้าย	สายตา	<u>OK</u>	
		1.5 ไฟเลี้ยวหน้า-ขวา	สายตา	<u>OK</u>	
		1.6 ไฟเลี้ยวหน้า-ซ้าย	สายตา	<u>OK</u>	
		1.7 ไฟเลี้ยวหลัง-ขวา	สายตา	<u>OK</u>	
		1.8 ไฟเลี้ยวหลัง-ซ้าย	สายตา	<u>OK</u>	
		1.9 ไฟเบรก - ขวา	สายตา	<u>OK</u>	
		1.10 ไฟเบรก - ซ้าย	สายตา	<u>OK</u>	
		1.11 ไฟถอยหลัง - ซ้าย	สายตา	<u>OK</u>	
		1.12 ไฟถอยหลัง - ขวา	สายตา	<u>OK</u>	
2. ใบปัดน้ำฝน	1. ใบสีก ทำงานได้ดี	2.1 แคมบ์น้ำฝน, บังคับน้ำฝน	สายตา	<u>OK</u>	
3. แตร	1. ใช้งานได้ปกติ มีเสียงดัง	3.1 สวิตช์ / แตร	สายตา, ชู	<u>OK</u>	
4. ตัวถัง	1. ไม่มีการชำรุดหรือบุบ	4.1 ด้านหน้า	สายตา	<u>OK</u>	
		4.2 ด้านหลัง	สายตา	<u>OK</u>	
		4.3 ด้านขวา	สายตา	<u>OK</u>	
		4.4 ด้านซ้าย	สายตา	<u>OK</u>	
5. ราวจับขึ้นบันได	1. บันดงแข็งแรงไม่มีส่วนนิ่ม	5.1 ราวจับที่ประตู	สายตา	<u>OK</u>	
6. อุปกรณ์ ภายในรถ	1. อุปกรณ์ไม่ขาดชำรุด/สะอาด และพร้อมใช้งานได้ดี	6.1 เบาะ	สายตา	<u>OK</u>	
		6.2 เข็มขัดนิรภัย	สายตา	<u>OK</u>	
		6.3 พัดลม / แอร์	สายตา	<u>OK</u>	
		6.4 ถังดับเพลิง ( > 1 ถัง )	สายตา	<u>OK</u>	
		6.5 ความสะอาดภายในรถ	สายตา	<u>OK</u>	
7. ประตู, หน้าต่าง	1. ปิด/เปิดได้สนิท 2. หน้ากระจกไม่แตกชำรุด	7.1 หน้า	สายตา	<u>OK</u>	
		7.2 หลัง	สายตา	<u>OK</u>	
		7.3 หน้าข้างฝั่งขวา	สายตา	<u>OK</u>	
		7.4 หน้าข้างฝั่งซ้าย	สายตา	<u>OK</u>	
8. ยางรถยนต์	1. ดอกยางต้องไม่สึกเกินไป 2. ลมยางไม่อ่อนเกินไป	8.1 ล้อหน้า - ขวา	สายตา, เครื่องมือ	<u>OK</u>	
		8.2 ล้อหน้า - ซ้าย	สายตา, เครื่องมือ	<u>OK</u>	
		8.3 ล้อหลัง - ขวา	สายตา, เครื่องมือ	<u>OK</u>	
		8.4 ล้อหลัง - ซ้าย	สายตา, เครื่องมือ	<u>OK</u>	
9. สภาพเครื่องยนต์	1. ไม่มีน้ำมันหก หมดจนที่เห็น	9.1 เครื่องยนต์ / เครื่องแอร์	สายตา	<u>OK</u>	
10. อุปกรณ์อื่น	<u>ครบ</u>	<u>31/7/24</u>			

หมายเหตุ . 1. ให้เจ้าหน้าที่. ไดซินจำกัดตรวจสอบพนักงานขับรถ  
 2. จัดการตรวจสอบ เดือนละ 1 ครั้ง (ทุกวันที 20 ของเดือน)  
 3. หากพบปัญหาให้ทางผู้ประกอบการทำการแก้ไขทันทีและไม่เกิน 1 เดือน

หมายเหตุ ○ = OK  
 X = NG

DAISIN GROUP

ใบตรวจเช็คสภาพรถ รับ - ส่ง พนักงาน

รถสาย..... สายใหม่รถ T.I.H ..... ประเภทรถ..... รถรับจ้างไม่ประจำทาง (รับ-ส่งพนักงาน) .....

หมายเลขทะเบียน..... 30-2233 .....

ชื่อพนักงานขับรถ..... จิ้งลิ้ง .....

ชื่อบริษัทผู้ประกอบการ..... โกลบอล .....

วันที่ตรวจเช็ค..... 30-07-64 .....

พนักงานขับรถ	จนท.ใดจีน
<u>จิ้งลิ้ง</u>	<u>จกช</u>

รายการ	มาตรฐานการตรวจสอบ	จุดตรวจสอบ	วิธีการตรวจสอบ	สภาพ	ระบุปัญหาที่พบ
				OK / NG	
1. ไฟส่องสว่าง ไฟสัญญาณเตือน	1. หลอดไฟ, อุปกรณ์ ต้องไม่ชำรุด  2. การส่องสว่างใช้งานได้ เป็นปกติ	1.1 ไฟด้านหน้า-ขวา	สายตา	0	
		1.2 ไฟด้านหน้า-ซ้าย	สายตา	0	
		1.3 ไฟสูง -ขวา	สายตา	0	
		1.4 ไฟสูง -ซ้าย	สายตา	0	
		1.5 ไฟเลี้ยวหน้า-ขวา	สายตา	0	
		1.6 ไฟเลี้ยวหน้า-ซ้าย	สายตา	0	
		1.7 ไฟเลี้ยวหลัง-ขวา	สายตา	0	
		1.8 ไฟเลี้ยวหลัง-ซ้าย	สายตา	0	
		1.9 ไฟเบรก - ขวา	สายตา	0	
		1.10 ไฟเบรก - ซ้าย	สายตา	0	
		1.11 ไฟถอยหลัง-ซ้าย	สายตา	0	
		1.12 ไฟถอยหลัง-ขวา	สายตา	0	
2. ใบปัดน้ำฝน	1. ไม่สึก ทำงานได้ดี	2.1 แคมป์ปัดน้ำฝน, บานปัดน้ำฝน	สายตา	0	
3. แตร	1. ใช้งานได้ปกติ มีเสียงดัง	3.1 สวิตช์/แตร	สายตา, หู	0	
4. ตัวถัง	1. ไม่มีการชำรุดหรือบุบ	4.1 ด้านหน้า	สายตา	0	
		4.2 ด้านหลัง	สายตา	0	
		4.3 ด้านขวา	สายตา	0	
		4.4 ด้านซ้าย	สายตา	0	
5. ราวจับขึ้นบันได	1. นุ่มคงแข็งแรงไม่มีส่วนนิ่ม	5.1 ราวจับที่ประตู	สายตา	0	
6. อุปกรณ์ ภายในรถ	1. อุปกรณ์ไม่ขาดชำรุด/สะอาด และพร้อมใช้งานได้ดี	6.1 เบาะ	สายตา	0	
		6.2 เข็มขัดนิรภัย	สายตา	0	
		6.3 พัดลม / แอร์	สายตา	0	
		6.4 ดึงคันเบรค (> 1 ครั้ง)	สายตา	0	
		6.5 ความสะอาดภายในรถ	สายตา	0	
7. ประตู, หน้าต่าง	1. ปิด/เปิดได้สนิท  2. กระจกไม่แตกชำรุด	7.1 หน้า	สายตา	0	
		7.2 หลัง	สายตา	0	
		7.3 หน้าต่างฝั่งขวา	สายตา	0	
		7.4 หน้าต่างฝั่งซ้าย	สายตา	0	
8. ยางรถยนต์	1. ดอกยางต้องไม่สึกเกินไป 2. ลมยางไม่อ่อนเกินไป	8.1 ล้อหน้า - ขวา	สายตา, เครื่องมือ	0	
		8.2 ล้อหน้า - ซ้าย	สายตา, เครื่องมือ	0	
		8.3 ล้อหลัง - ขวา	สายตา, เครื่องมือ	0	
		8.4 ล้อหลัง - ซ้าย	สายตา, เครื่องมือ	0	
9. สภาพเครื่องยนต์	1. ไม่มีน้ำมันหก หยดจนจู่ที่พื้น	9.1 เครื่องยนต์ / เครื่องแอร์	สายตา	0	
10. อุปกรณ์อื่น	<u>30-ฉ.ร.2568</u>	<u>30-2233 โกลบอล</u>			

หมายเหตุ 1. ให้เจ้าหน้าที่บ.ใดจีนจำกัดตรวจสอบพนักงานขับรถ

2. อัตราการตรวจสอบ เดือนละ 1 ครั้ง (ทุกวันที่ 20 ของเดือน)

3. หากพบปัญหาให้ทางผู้ประกอบการทำการแก้ไขทันทีและไม่เกิน 1 เดือน

หมายเหตุ

○ = OK

X = NG

DAISIN GROUP

ใบตรวจเช็คสภาพรถ รับ - ส่ง พนักงาน

รถสาย..... วิมล ..... ประเภท..... รถรับจ้างไม่ประจำทาง (รับ-ส่งพนักงาน) .....  
 หมายเลขทะเบียน..... ฉฉ.1825 .....  
 ชื่อพนักงานขับรถ..... อ.ก.ก. ..... ชื่อบริษัทผู้ประกอบการ..... Pro quo .....  
 วันที่ตรวจเช็ค..... 30/7/62 .....

พนักงานขับรถ	จนท.ใดจีน
<u>o</u>	<u>o</u>

รายการ	มาตรฐานการตรวจสอบ	จุดตรวจสอบ	วิธีการตรวจสอบ	สภาพ	ระบุปัญหาที่พบ
				OK / NG	
1. ไฟส่องสว่าง ไฟสัญญาณเตือน	1. หลอดไฟ, อุปกรณ์ ต้องไม่ชำรุด 2. การส่องสว่างใช้งานได้ เป็นปกติ	1.1 ไฟค้ำหน้า-ขวา	สายคา	<u>OK</u>	
		1.2 ไฟค้ำหน้า-ซ้าย	สายคา	<u>OK</u>	
		1.3 ไฟสูง -ขวา	สายคา	<u>OK</u>	
		1.4 ไฟสูง -ซ้าย	สายคา	<u>OK</u>	
		1.5 ไฟเลี้ยวหน้า-ขวา	สายคา	<u>OK</u>	
		1.6 ไฟเลี้ยวหน้า-ซ้าย	สายคา	<u>OK</u>	
		1.7 ไฟเลี้ยวหลัง-ขวา	สายคา	<u>OK</u>	
		1.8 ไฟเลี้ยวหลัง-ซ้าย	สายคา	<u>OK</u>	
		1.9 ไฟเบรก - ขวา	สายคา	<u>OK</u>	
		1.10 ไฟเบรก - ซ้าย	สายคา	<u>OK</u>	
		1.11 ไฟถอยหลัง - ซ้าย	สายคา	<u>OK</u>	
		1.12 ไฟถอยหลัง - ขวา	สายคา	<u>OK</u>	
2. ใบปัดน้ำฝน	1. ไม่สึก ทำงานได้ดี	2.1 แกนปัดน้ำฝน,ยางปัดน้ำฝน	สายคา	<u>OK</u>	
3. แตร	1.ใช้งานได้ปกติ มีเสียงดัง	3.1 สวิตช์/แตร	สายคา,หู	<u>OK</u>	
4. ตัวถัง	1.ไม่มีการชำรุดหรือบุบง	4.1 ค้านหน้า	สายคา	<u>OK</u>	
		4.2 ค้านหลัง	สายคา	<u>OK</u>	
		4.3 ค้านขวา	สายคา	<u>OK</u>	<u>สนุคตัวถัง</u>
		4.4 ค้านซ้าย	สายคา	<u>OK</u>	
5. ราวจับขึ้นบันได	1. นันคงแข็งแรงไม่มีส่วนนิ่ม	5.1 ราวจับที่ประตู	สายคา	<u>OK</u>	
6. อุปกรณ์ ภายในรถ	1.อุปกรณ์ไม่ขาดชำรุด/สะอาด และพร้อมใช้งานได้ดี	6.1 เบาะ	สายคา	<u>OK</u>	
		6.2 เข็มขัดนิรภัย	สายคา	<u>OK</u>	
		6.3 พัดลม / แอร์	สายคา	<u>OK</u>	
		6.4 ถังดับเพลิง ( > 1 ลิตร )	สายคา	<u>OK</u>	
		6.5 ความสะอาดภายในรถ	สายคา	<u>OK</u>	
7. ประตู, หน้าต่าง	1. ปิด/เปิดได้สนิท 2. หน้ากระจกไม่แตกชำรุด	7.1 หน้า	สายคา	<u>OK</u>	
		7.2 หลัง	สายคา	<u>OK</u>	
		7.3 หน้าค้ำฝั่งขวา	สายคา	<u>OK</u>	
		7.4 หน้าค้ำฝั่งซ้าย	สายคา	<u>OK</u>	
8. ยางรถยนต์	1. ดอกยางต้องไม่สึกเกิน 1/4 2. กายางไม่อ่อนเกินไป	8.1 ล้อหน้า - ขวา	สายคา, เครื่องมือ	<u>OK</u>	
		8.2 ล้อหน้า - ซ้าย	สายคา, เครื่องมือ	<u>OK</u>	
		8.3 ล้อหลัง - ขวา	สายคา, เครื่องมือ	<u>OK</u>	
		8.4 ล้อหลัง - ซ้าย	สายคา, เครื่องมือ	<u>OK</u>	
9. สภาพเครื่องยนต์	1. ไม่มีการนํ้าหนัก หมดของที่ขึ้น	9.1 เครื่องยนต์ / เครื่องแอร์	สายคา	<u>OK</u>	
10. อุปกรณ์อื่น	<u>พร.</u>	<u>10/41 69</u>			

หมายเหตุ . 1. ให้เจ้าหน้าที่.ใดจีนจำกัดตรวจสอบพนักงานขับรถ  
 2. จัดการตรวจสอบ เดือนละ 1 ครั้ง (ทุกวันที่ 20 ของเดือน)  
 3. หากพบปัญหาให้ทางผู้ประกอบการทำการแก้ไขทันทีและไม่เกิน 1 เดือน

หมายเหตุ ○ = OK  
 X = NG



ใบตรวจเช็คสภาพรถ รับ - ส่ง พนักงาน

รถสาย ท. 1-4 ประเภทรถ รถรับจ้างไม่ประจำทาง (รับส่งพนักงาน)  
 หมายเลขทะเบียน 30-3233  
 ชื่อพนักงานขับรถ พรหม อด ชื่อบริษัทผู้ประกอบการ โรดอช  
 วันที่ตรวจเช็ค 28-8-24

พนักงานขับรถ	จนท. ใดจีน
	

รายการ	มาตรฐานการตรวจสอบ	จุดตรวจสอบ	วิธีการตรวจสอบ	สภาพ	ระบุปัญหาที่พบ
				OK / NG	
1. ไฟส่องสว่าง ไฟสัญญาณเตือน	1. หลอดไฟ, อุปกรณ์ ต้องไม่ชำรุด 2. การส่องสว่างใช้งานได้ เป็นปกติ	1.1 ไฟค่าน้ำ-ขวา	สายตา	0	
		1.2 ไฟค่าน้ำ-ซ้าย	สายตา	0	
		1.3 ไฟสูง - ขวา	สายตา	0	
		1.4 ไฟสูง - ซ้าย	สายตา	0	
		1.5 ไฟเลี้ยวหน้า-ขวา	สายตา	0	
		1.6 ไฟเลี้ยวหน้า-ซ้าย	สายตา	0	
		1.7 ไฟเลี้ยวหลัง-ขวา	สายตา	0	
		1.8 ไฟเลี้ยวหลัง-ซ้าย	สายตา	0	
		1.9 ไฟเบรก - ขวา	สายตา	0	
		1.10 ไฟเบรก - ซ้าย	สายตา	0	
		1.11 ไฟถอยหลัง-ซ้าย	สายตา	0	
		1.12 ไฟถอยหลัง-ขวา	สายตา	0	
2. ใบปัดน้ำฝน	1. ใบสีก ทำงานได้ดี	2.1 แกนบดน้ำฝน, แกนชักน้ำฝน	สายตา	0	
3. แตร	1. ใช้งานได้ตามปกติ มีเสียงดัง	3.1 สวิตช์ แตร	สายตา, ชู	0	
4. ตัวถัง	1. ไม่มีการชำรุดหรือบุบ	4.1 ค้านหน้า	สายตา	0	
		4.2 ค้านหลัง	สายตา	0	
		4.3 ค้านขวา	สายตา	0	
		4.4 ค้านซ้าย	สายตา	0	
5. ราวจับขึ้นบันได	1. บันดงแข็งแรงไม่มีส่วนสึก	5.1 ราวจับที่ประตู	สายตา	0	
6. อุปกรณ์ ภายในรถ	1. อุปกรณ์ไม่ขาดชำรุด/สะอาด และพร้อมใช้งานได้ดี	6.1 เบาะ	สายตา	0	
		6.2 เข็มขัดนิรภัย	สายตา	0	
		6.3 พัดลม / แอร์	สายตา	0	
		6.4 ดึงคันเบรค (> 1 ครั้ง)	สายตา	0	
		6.5 ความสะอาดภายในรถ	สายตา	0	
7. ประตู, หน้าต่าง	1. ปิด/เปิดได้สนิท 2. หน้ากระจกไม่แตกชำรุด	7.1 หน้า	สายตา	0	
		7.2 หลัง	สายตา	0	
		7.3 หน้าล่างฝั่งขวา	สายตา	0	
		7.4 หน้าล่างฝั่งซ้าย	สายตา	0	
8. ยางรถยนต์	1. ดอกยางต้องไม่สึกเกินไป 2. ลมยางไม่อ่อนเกินไป	8.1 ล้อหน้า - ขวา	สายตา, เครื่องมือ	0	
		8.2 ล้อหน้า - ซ้าย	สายตา, เครื่องมือ	0	
		8.3 ล้อหลัง - ขวา	สายตา, เครื่องมือ	0	
		8.4 ล้อหลัง - ซ้าย	สายตา, เครื่องมือ	0	
9. สภาพเครื่องยนต์	1. ไม่มีน้ำมันหก หยดลงที่พื้น	9.1 เครื่องยนต์ / เครื่องแอร์	สายตา	0	
10. อุปกรณ์อื่น	4. ฝา - วิ่งนุ่มนวล	30-6-68		0	

หมายเหตุ . 1. ให้เจ้าหน้าที่บ.ใดจีนจำกัดตรวจสอบพนักงานขับรถ  
 2. จัดการตรวจสอบ เดือนละ 1 ครั้ง (ทุกวันที 20 ของเดือน)  
 3. หากพบปัญหาให้ทางผู้ประกอบการทำการแก้ไขทันทีและไม่เกิน 1 เดือน

หมายเหตุ ○ = OK  
 X = NG

ใบตรวจเช็คสภาพรถ รับ - ส่ง พนักงาน

รถสาย ๐๓๑/๒๐ ประเภทรถ รถรับจ้างไม่ประจำทาง (รับส่งพนักงาน)  
 หมายเลขทะเบียน 30-2140  
 ชื่อพนักงานขับรถ สมชาย ชื่อบริษัทผู้ประกอบการ 7๑๓๑๖๐  
 วันที่ตรวจเช็ค 28/8/24

พนักงานขับรถ	จนท.ไคจีน

รายการ	มาตรฐานการตรวจสอบ	จุดตรวจสอบ	วิธีการตรวจสอบ	สภาพ	ระบุปัญหาที่พบ
				OK / NG	
1. ไฟส่องสว่าง ไฟสัญญาณเตือน	1. หลอดไฟ, อุปกรณ์ ต้องไม่ชำรุด 2. การส่องสว่างใช้งานได้ เป็นปกติ	1.1 ไฟลำหน้า-ขวา	สายตา	0	
		1.2 ไฟลำหน้า-ซ้าย	สายตา	0	
		1.3 ไฟสูง -ขวา	สายตา	0	
		1.4 ไฟสูง -ซ้าย	สายตา	0	
		1.5 ไฟเลี้ยวหน้า-ขวา	สายตา	0	
		1.6 ไฟเลี้ยวหน้า-ซ้าย	สายตา	0	
		1.7 ไฟเลี้ยวหลัง-ขวา	สายตา	0	
		1.8 ไฟเลี้ยวหลัง-ซ้าย	สายตา	0	
		1.9 ไฟเบรก - ขวา	สายตา	0	
		1.10 ไฟเบรก - ซ้าย	สายตา	0	
		1.11 ไฟถอยหลัง - ซ้าย	สายตา	0	
		1.12 ไฟถอยหลัง - ขวา	สายตา	0	
2. ใบปัดน้ำฝน	1. ใบปัด ทำงานได้ดี	2.1 แกนปัดน้ำฝน, ขาแกนปัดน้ำฝน	สายตา	0	
3. แตร	1.1 ใช้งานได้ปกติ มีเสียงดัง	3.1 สวิตช์ / แตร	สายตา, หู	0	
4. ตัวถัง	1. ไม่มีการชำรุดหรือบุบพัง	4.1 ด้านหน้า	สายตา	0	
		4.2 ด้านหลัง	สายตา	0	
		4.3 ด้านขวา	สายตา	0	
		4.4 ด้านซ้าย	สายตา	0	
5. ราวจับขึ้นบันได	1. บันดงแข็งแรงไม่มีส่วนนิวม	5.1 ราวจับที่ประตู	สายตา	0	
6. อุปกรณ์ ภายในรถ	1. อุปกรณ์ไม่ขาดชำรุด/เสียหาย และพร้อมใช้งานได้ดี	6.1 เบาะ	สายตา	0	
		6.2 เข็มขัดนิรภัย	สายตา	0	
		6.3 พัดลม / แอร์	สายตา	0	
		6.4 ดึงคัมพลิง (> 1 ดึง)	สายตา	0	
		6.5 ความสะอาดภายในรถ	สายตา	0	
7. ประตู, หน้าต่าง	1. ปิด/เปิดได้สนิท 2. หน้ากระบอกไม่แตกชำรุด	7.1 หน้า	สายตา	0	
		7.2 หลัง	สายตา	0	
		7.3 หน้าค้ำฝั่งขวา	สายตา	0	
		7.4 หน้าค้ำฝั่งซ้าย	สายตา	0	
8. ยางรถยนต์	1. ดอกยางต้องไม่สึกเกินไป 2. ทนยางไม่อ่อนเกินไป	8.1 ล้อหน้า - ขวา	สายตา, เครื่องมือ	0	
		8.2 ล้อหน้า - ซ้าย	สายตา, เครื่องมือ	0	
		8.3 ล้อหลัง - ขวา	สายตา, เครื่องมือ	0	
		8.4 ล้อหลัง - ซ้าย	สายตา, เครื่องมือ	0	
9. สภาพเครื่องยนต์	1. ไม่มีน้ำมันหก หยดลงที่พื้น	9.1 เครื่องยนต์ / เครื่องแอร์	สายตา	0	
10. อุปกรณ์อื่น	ครบ, ใช้งานปกติ	10 ชิ้น		0	

หมายเหตุ 1. ให้เจ้าหน้าที่บ.ไคจีนจำกัดตรวจสอบพนักงานขับรถ  
 2. จัดการการตรวจสอบ เดือนละ 1 ครั้ง (ทุกวันที่ 20 ของเดือน)  
 3. หากพบปัญหาให้ทางผู้ประกอบการทำการแก้ไขทันทีและไม่เกิน 1 เดือน

หมายเหตุ ○ = OK  
 X = NG



ใบตรวจเช็คสภาพรถ รับ - ส่ง พนักงาน

รถสาย

3704

ประเภทรถ รถรับจ้างไม่ประจำทาง ( รับ-ส่งพนักงาน )

หมายเลขทะเบียน

1 จก 2446

ชื่อพนักงานขับรถ

19008

ชื่อบริษัทผู้ประกอบการ

Edaisin

วันที่ตรวจเช็ค

28/01/2

พนักงานขับรถ	จนท.ใดเซ็น
ทนาย	สส

รายการ	มาตรฐานการตรวจสอบ	จุดตรวจสอบ	วิธีการตรวจสอบ	สภาพ	ระบุปัญหาที่พบ
				OK / NG	
1. ไฟส่องสว่าง ไฟสัญญาณเตือน	1. หลอดไฟ, อุปกรณ์ ต้องไม่ชำรุด 2. การส่องสว่างใช้งานได้ เป็นปกติ	1.1 ไฟลำหน้า-ขวา	สายตา	0	
		1.2 ไฟลำหน้า-ซ้าย	สายตา	0	
		1.3 ไฟสูง -ขวา	สายตา	0	
		1.4 ไฟสูง -ซ้าย	สายตา	0	
		1.5 ไฟเลี้ยวหน้า-ขวา	สายตา	0	
		1.6 ไฟเลี้ยวหน้า-ซ้าย	สายตา	0	
		1.7 ไฟเลี้ยวหลัง-ขวา	สายตา	0	
		1.8 ไฟเลี้ยวหลัง-ซ้าย	สายตา	0	
		1.9 ไฟเบรก - ขวา	สายตา	0	
		1.10 ไฟเบรก - ซ้าย	สายตา	0	
		1.11 ไฟถอยหลัง-ซ้าย	สายตา	0	
		1.12 ไฟถอยหลัง-ขวา	สายตา	0	
2. ใบวัดน้ำฝน	1. ไฟสติก ทำงานได้ดี	2.1 แขนบดน้ำฝน, ขางบดน้ำฝน	สายตา	0	
3. แตร	1. ใช้งานได้ปกติ มีเสียงดัง	3.1 สวิตช์ แตร	สายตา, ชู	0	
4. ตัวถัง	1. ไม่มีการชำรุดหรือบุบ	4.1 ค้านหน้า	สายตา	0	
		4.2 ค้านหลัง	สายตา	0	
		4.3 ค้านขวา	สายตา	0	
		4.4 ค้านซ้าย	สายตา	0	มีรอยตำหนิ
5. ราวจับขึ้นบันได	1. บันดงแข็งแรงไม่มีส่วนนิ่ม	5.1 ราวจับที่ประตู	สายตา	0	
6. อุปกรณ์ ภายในรถ	1. อุปกรณ์ไม่ขาดชำรุด/สะอาด และพร้อมใช้งานได้ดี	6.1 เบาะ	สายตา	0	
		6.2 เข็มขัดนิรภัย	สายตา	0	
		6.3 พัดลม / แอร์	สายตา	0	
		6.4 ดึงคัมพดิ่ง ( > 1 นิ้ว )	สายตา	0	
		6.5 ลวดมสะอาดภายในรถ	สายตา	0	
7. ประตู, หน้าต่าง	1. ปิด/เปิดได้สนิท 2. หน้ากระจกไม่แตกชำรุด	7.1 หน้า	สายตา	0	
		7.2 หลัง	สายตา	0	
		7.3 หน้าค้ำฝั่งขวา	สายตา	0	
		7.4 หน้าค้ำฝั่งซ้าย	สายตา	0	
8. ขากรถยนต์	1. ดอกยางต้องไม่สึกเกินไป 2. ลมยางไม่อ่อนเกินไป	8.1 ล้อหน้า - ขวา	สายตา, เครื่องมือ	0	
		8.2 ล้อหน้า - ซ้าย	สายตา, เครื่องมือ	0	
		8.3 ล้อหลัง - ขวา	สายตา, เครื่องมือ	0	
		8.4 ล้อหลัง - ซ้าย	สายตา, เครื่องมือ	0	
9. สภาพเครื่องยนต์	1. ไม่มีการรั่วไหล หมดของที่เห็น	9.1 เครื่องยนต์ / เครื่องแอร์	สายตา		
10. อุปกรณ์อื่น	พริบ, วิสเซอร์ (ตาข่าย)	11 ส.ค 2568			

หมายเหตุ . 1. ให้เจ้าหน้าที่บน ใดเซ็นจำกัดตรวจสอบพนักงานขับรถ

2. จัการตรวจสอบ เดือนละ 1 ครั้ง ( ทุกวันที่ 20 ของเดือน )

3. หากพบปัญหาให้ทางผู้ประกอบการทำการแก้ไขทันทีและไม่เกิน 1 เดือน

หมายเหตุ

○ = OK

X = NG

BLAISIN GROUP

ใบตรวจเช็คสภาพรถ รับ - ส่ง พนักงาน

รถสาย ไทยธานี + ไทวมอเตอร์ 40K3 ประเภทรถ รถรับจ้างไม่ประจำทาง (รับ-ส่งพนักงาน)  
 หมายเลขทะเบียน 342812  
 ชื่อพนักงานขับรถ ไรจนา น.ล. ชื่อบริษัทผู้ประกอบการ ไทคอด. 1  
 วันที่ตรวจเช็ค 28/08/67

พนักงานขับรถ	จนท.ใดเซ็น
580 มอ	สมัยชื่น

รายการ	มาตรฐานการตรวจสอบ	จุดตรวจสอบ	วิธีการตรวจสอบ	สภาพ	ระบุปัญหาที่พบ
				OK / NG	
1. ไฟส่องสว่าง ไฟสัญญาณเตือน	1. หลอดไฟ, อุปกรณ์ ต้องไม่ชำรุด 2. การส่องสว่างใช้งานได้ เป็นปกติ	1.1 ไฟลำหน้า-ขวา	สายตา	OK	
		1.2 ไฟลำหน้า-ซ้าย	สายตา	OK	
		1.3 ไฟสูง -ขวา	สายตา	OK	
		1.4 ไฟสูง -ซ้าย	สายตา	OK	
		1.5 ไฟเลี้ยวหน้า-ขวา	สายตา	OK	
		1.6 ไฟเลี้ยวหน้า-ซ้าย	สายตา	OK	
		1.7 ไฟเลี้ยวหลัง-ขวา	สายตา	OK	
		1.8 ไฟเลี้ยวหลัง-ซ้าย	สายตา	OK	
		1.9 ไฟเบรก -ขวา	สายตา	OK	
		1.10 ไฟเบรก -ซ้าย	สายตา	OK	
		1.11 ไฟถอยหลัง -ซ้าย	สายตา	OK	
		1.12 ไฟถอยหลัง -ขวา	สายตา	OK	
2. ใบปัดน้ำฝน	1. ใบสีก ทำงานได้ดี	2.1 แกนปัดน้ำฝน, ยางปัดน้ำฝน	สายตา	OK	
3. แตร	1.1 ใช้งานได้ปกติ มีเสียงดัง	3.1 สวิตช์/แตร	สายตา, หู	OK	
4. ตัวถัง	1. ไม่มีการชำรุดหรือบุบ	4.1 ค้านหน้า	สายตา	OK	
		4.2 ค้านหลัง	สายตา	OK	
		4.3 ค้านขวา	สายตา	OK	
		4.4 ค้านซ้าย	สายตา	OK	
5. ราวจับขึ้นบันได	1. บันทึบแข็งแรงไม่มีส่วนนิ่ม	5.1 ราวจับที่ประตู	สายตา	OK	
6. อุปกรณ์ ภายในรถ	1. อุปกรณ์ไม่ขาดชำรุด/สะอาด และพร้อมใช้งานได้ดี	6.1 เบาะ	สายตา	OK	
		6.2 เข็มขัดนิรภัย	สายตา	OK	
		6.3 พัดลม / แอร์	สายตา	OK	
		6.4 ถังดับเพลิง ( > 1 ลิตร )	สายตา	OK	2 ถัง
		6.5 ความสะอาดภายในรถ	สายตา	OK	
7. ประตู, หน้าต่าง	1. ปิด/เปิดได้สนิท 2. หน้ากระจกไม่แตกชำรุด	7.1 หน้า	สายตา	OK	
		7.2 หลัง	สายตา	OK	
		7.3 หน้าต่างฝั่งขวา	สายตา	OK	
		7.4 หน้าต่างฝั่งซ้าย	สายตา	OK	
8. บังลมรถยนต์	1. ดอกยางต้องไม่สึกเกินไป 2. ลมยางไม่อ่อนเกินไป	8.1 ล้อหน้า - ขวา	สายตา, เครื่องมือ	OK	
		8.2 ล้อหน้า - ซ้าย	สายตา, เครื่องมือ	OK	
		8.3 ล้อหลัง - ขวา	สายตา, เครื่องมือ	OK	
		8.4 ล้อหลัง - ซ้าย	สายตา, เครื่องมือ	OK	
9. สภาพเครื่องยนต์	1. ไม่มีการรั่วซึมของเหลว	9.1 เครื่องยนต์ / เครื่องแอร์	สายตา	OK	
10. อุปกรณ์อื่น	พวง. วิญญาณตาย	31/8.67	สายตา,		

หมายเหตุ . 1. ให้เจ้าหน้าที่.ใดเซ็นกำกับตรวจสอบพนักงานขับรถ  
 2. จัดการตรวจสอบ เดือนละ 1 ครั้ง (ทุกวันที่ 20 ของเดือน)  
 3. หากพบปัญหาให้ทางผู้ประกอบการทำการแก้ไขทันทีและ ไม่เกิน 1 เดือน

หมายเหตุ ○ = OK  
 X = NG

ใบตรวจเช็คสภาพรถ รับ - ส่ง พนักงาน

รถสาย... ๕๖๗๘๙๐... ประเภทรถ... รถรับจ้างไม่ประจำทาง (รับ-ส่งพนักงาน)  
 หมายเลขทะเบียน... ๒๔-๔๙๙๐... ชื่อพนักงานขับรถ... 7๐๑๒๓๔...  
 ชื่อบริษัทผู้ประกอบการ... 7๐๑๒๓๔...  
 วันที่ตรวจเช็ค... ๒๕/๑๒/๒๕๖๔

พนักงานขับรถ	จนท.ใดจีน

รายการ	มาตรฐานการตรวจสอบ	จุดตรวจสอบ	วิธีการตรวจสอบ	สภาพ	ระบุปัญหาที่พบ
				OK / NG	
1. ไฟส่องสว่าง ไฟสัญญาณเตือน	1. หลอดไฟ, อุปกรณ์ ต้องไม่ชำรุด 2. การส่องสว่างใช้งานได้ เป็นปกติ	1.1 ไฟล้าหน้า-ขวา	สายตา	0	
		1.2 ไฟล้าหน้า-ซ้าย	สายตา	0	
		1.3 ไฟสูง -ขวา	สายตา	0	
		1.4 ไฟสูง -ซ้าย	สายตา	0	
		1.5 ไฟเลี้ยวหน้า-ขวา	สายตา	0	
		1.6 ไฟเลี้ยวหน้า-ซ้าย	สายตา	0	
		1.7 ไฟเลี้ยวหลัง-ขวา	สายตา	0	
		1.8 ไฟเลี้ยวหลัง-ซ้าย	สายตา	0	
		1.9 ไฟเบรก - ขวา	สายตา	0	
		1.10 ไฟเบรก - ซ้าย	สายตา	0	
		1.11 ไฟถอยหลัง-ซ้าย	สายตา	0	
		1.12 ไฟถอยหลัง-ขวา	สายตา	0	
2. ใบปัดน้ำฝน	1. ใบปัด ทำงานได้ดี	2.1 แทนใบปัดน้ำฝน, แทนใบปัดน้ำฝน	สายตา	0	
3. แตร	1. ใช้งานได้ตามปกติ มีเสียงดัง	3.1 สวิตช์/แตร	สายตา, ชู	0	
4. ตัวถัง	1. ไม่มีการชำรุดหรือบุบ	4.1 ด้านหน้า	สายตา	0	
		4.2 ด้านหลัง	สายตา	0	
		4.3 ด้านขวา	สายตา	0	
		4.4 ด้านซ้าย	สายตา	0	
5. ราวจับขึ้นบันได	1. บันทึบแข็งแรงไม่มีส่วนนิ่ม	5.1 ราวจับที่ประตู	สายตา	0	
6. อุปกรณ์ ภายในรถ	1. อุปกรณ์ไม่ขาดชำรุด/สะอาด และพร้อมใช้งานได้ดี	6.1 เบาะ	สายตา	0	
		6.2 เข็มขัดนิรภัย	สายตา	0	
		6.3 พัดลม / แอร์	สายตา	0	
		6.4 ถังดับเพลิง ( > 1 ถัง )	สายตา	0	
		6.5 ความสะอาดภายในรถ	สายตา	0	
7. ประตู, หน้าต่าง	1. ปิด/เปิดได้สนิท 2. หน้ากระจกไม่แตกชำรุด	7.1 หน้า	สายตา	0	
		7.2 หลัง	สายตา	0	
		7.3 หน้าข้างฝั่งขวา	สายตา	0	
		7.4 หน้าข้างฝั่งซ้าย	สายตา	0	
8. ยางรถยนต์	1. ดอกยางต้องไม่สึกเกินไป 2. ลมยางไม่อ่อนเกินไป	8.1 ล้อหน้า - ขวา	สายตา, เครื่องมือ	0	
		8.2 ล้อหน้า - ซ้าย	สายตา, เครื่องมือ	0	
		8.3 ล้อหลัง - ขวา	สายตา, เครื่องมือ	0	
		8.4 ล้อหลัง - ซ้าย	สายตา, เครื่องมือ	0	
9. สภาพเครื่องยนต์	1. ไม่มีการรั่วซึมของน้ำมัน	9.1 เครื่องยนต์ / เครื่องหอ	สายตา	0	
10. อุปกรณ์อื่น	พวงมาลัย, กระจกมองข้าง	31 จ. ๓ ๖ ๘		0	

หมายเหตุ . 1. ให้เจ้าหน้าที่ใดจีนจำกัดตรวจสอบพนักงานขับรถ  
 2. จัดการตรวจสอบ เดือนละ 1 ครั้ง (ทุกวันที่ 20 ของเดือน)  
 3. หากพบปัญหาให้ทางผู้ประกอบการทำการแก้ไขทันทีและไม่เกิน 1 เดือน

หมายเหตุ ○ = OK  
 X = NG



ใบตรวจเช็คสภาพรถ รับ - ส่ง พนักงาน

รถสาย..... วิสูตร ..... ประเภทรถ..... รถรับจ้างไม่ประจำทาง (รับส่งพนักงาน) .....  
 หมายเลขทะเบียน..... ฉบ 1525 .....  
 ชื่อพนักงานขับรถ..... วิสูตร ..... ชื่อบริษัทผู้ประกอบการ..... โกลบอล .....  
 วันที่ตรวจเช็ค..... 28/8/62 .....

พนักงานขับรถ	จนท. ใดจีน
<u>วิสูตร</u>	<u>วิสูตร</u>

รายการ	มาตรฐานการตรวจสอบ	จุดตรวจสอบ	วิธีการตรวจสอบ	สภาพ	ระบุปัญหาที่พบ
				OK / NG	
1. ไฟส่องสว่าง ไฟสัญญาณเตือน	1. หลอดไฟ, อุปกรณ์ ต้องไม่ชำรุด 2. การส่องสว่างใช้งานได้ เป็นปกติ	1.1 ไฟค้ำหน้า-ขวา	สายตา	0	
		1.2 ไฟค้ำหน้า-ซ้าย	สายตา	0	
		1.3 ไฟสูง - ขวา	สายตา	0	
		1.4 ไฟสูง - ซ้าย	สายตา	0	
		1.5 ไฟเลี้ยวหน้า-ขวา	สายตา	0	
		1.6 ไฟเลี้ยวหน้า-ซ้าย	สายตา	0	
		1.7 ไฟเลี้ยวหลัง-ขวา	สายตา	0	
		1.8 ไฟเลี้ยวหลัง-ซ้าย	สายตา	0	
		1.9 ไฟเบรก - ขวา	สายตา	0	
		1.10 ไฟเบรก - ซ้าย	สายตา	0	
		1.11 ไฟถอยหลัง - ซ้าย	สายตา	0	
		1.12 ไฟถอยหลัง - ขวา	สายตา	0	
2. ใบปัดน้ำฝน	1. ไม่สึก ทำงานได้ดี	2.1 แกนปัดน้ำฝน, ยางปัดน้ำฝน	สายตา	0	
3. แตร	1. ใช้งานได้ปกติ มีเสียงดัง	3.1 สวิตช์ A แตร	สายตา, หู	0	
4. ตัวถัง	1. ไม่มีมีการชำรุดหรือบุบ	4.1 ด้านหน้า	สายตา	0	
		4.2 ด้านหลัง	สายตา	0	
		4.3 ด้านขวา	สายตา	0	
		4.4 ด้านซ้าย	สายตา	0	
5. ราวจับขึ้นบันได	1. บันดงแข็งแรงไม่มีส่วนนิ่ม	5.1 ราวจับที่ประตู	สายตา	0	
6. อุปกรณ์ ภายในรถ	1. อุปกรณ์ไม่ขาดชำรุด/สะอาด และพร้อมใช้งานได้ดี	6.1 เบาะ	สายตา	0	
		6.2 เข็มขัดนิรภัย	สายตา	0	
		6.3 พัดลม / แอร์	สายตา	0	
		6.4 ถังดับเพลิง ( > 1 ลิตร )	สายตา	0	
		6.5 ความสะอาดภายในรถ	สายตา	0	
7. ประตู, หน้าต่าง	1. ปิด/เปิดได้สนิท 2. หน้ากระจกไม่แตกชำรุด	7.1 หน้า	สายตา	0	
		7.2 หลัง	สายตา	0	
		7.3 หน้าต่างฝั่งขวา	สายตา	0	
		7.4 หน้าต่างฝั่งซ้าย	สายตา	0	
8. บารรถยนต์	1. ดอกยางต้องไม่สึกเกินไป 2. ลมยางไม่อ่อนเกินไป	8.1 ล้อหน้า - ขวา	สายตา, เครื่องมือ	0	
		8.2 ล้อหน้า - ซ้าย	สายตา, เครื่องมือ	0	
		8.3 ล้อหลัง - ขวา	สายตา, เครื่องมือ	0	
		8.4 ล้อหลัง - ซ้าย	สายตา, เครื่องมือ	0	
9. สภาพเครื่องยนต์	1. ไม่มีน้ำมันหก หยดนองที่พื้น	9.1 เครื่องยนต์ / เครื่องแอร์	สายตา	0	
10. อุปกรณ์อื่น	พรบ. วิฉินมวธาย	10 126 2568			

หมายเหตุ . 1. ให้เจ้าหน้าที่ใดจีนจำกัดตรวจสอบพนักงานขับรถ  
 2. จัดการตรวจสอบ เดือนละ 1 ครั้ง ( ทุกวันที่ 20 ของเดือน )  
 3. หากพบปัญหาให้ทางผู้ประกอบการทำการแก้ไขทันทีและไม่เกิน 1 เดือน

หมายเหตุ ○ = OK  
 X = NG

ใบตรวจเช็คสภาพรถ รับ - ส่ง พนักงาน

รถสาย.....รับ.....ประเภท.....รถรับจ้างไม่ประจำทาง (รับส่งพนักงาน)  
 หมายเลขทะเบียน.....1นท 2446  
 ชื่อพนักงานขับรถ.....นาย.....ชื่อบริษัทผู้ประกอบการ.....โตอว  
 วันที่ตรวจเช็ค.....27-ก.ค.-67

พนักงานขับรถ	จนท.ใดจีน
<u>นาย</u>	<u>2นท</u>

รายการ	มาตรฐานการตรวจสอบ	จุดตรวจสอบ	วิธีการตรวจสอบ	สภาพ	ระบุปัญหาที่พบ
				OK / NG	
1. ไฟส่องสว่าง ไฟสัญญาณเตือน	1. หลอดไฟ, อุปกรณ์ ต้องไม่ชำรุด 2. การส่องสว่างใช้งานได้ เป็นปกติ	1.1 ไฟค้ำหน้า-ขวา	สายตา	OK	
		1.2 ไฟค้ำหน้า-ซ้าย	สายตา	OK	
		1.3 ไฟสูง - ขวา	สายตา	OK	
		1.4 ไฟสูง - ซ้าย	สายตา	OK	
		1.5 ไฟเลี้ยวหน้า-ขวา	สายตา	OK	
		1.6 ไฟเลี้ยวหน้า-ซ้าย	สายตา	OK	
		1.7 ไฟเลี้ยวหลัง-ขวา	สายตา	OK	
		1.8 ไฟเลี้ยวหลัง-ซ้าย	สายตา	OK	
		1.9 ไฟเบรก - ขวา	สายตา	OK	
		1.10 ไฟเบรก - ซ้าย	สายตา	OK	
		1.11 ไฟถอยหลัง-ซ้าย	สายตา	OK	
		1.12 ไฟถอยหลัง-ขวา	สายตา	OK	
2. ใบปัดน้ำฝน	1. ไม่สึก ทำงานได้ดี	2.1 แกนปัดน้ำฝน, ยางปัดน้ำฝน	สายตา	OK	
3. แตร	1. ใช้งานได้ปกติ มีเสียงดัง	3.1 สวิตช์/แตร	สายตา, หู	OK	
4. ตัวถัง	1. ไม่มีการชำรุดหรือบุบยุบ	4.1 ด้านหน้า	สายตา	OK	
		4.2 ด้านหลัง	สายตา	OK	
		4.3 ด้านขวา	สายตา	OK	
		4.4 ด้านซ้าย	สายตา	OK	
5. ราวจับขึ้นบันได	1. บันดงแข็งแรงไม่มีส่วนนิ่ม	5.1 ราวจับที่ประตู	สายตา	OK	
6. อุปกรณ์ ภายในรถ	1. อุปกรณ์ไม่ขาดชำรุด/สะอาด และพร้อมใช้งานได้ดี	6.1 เบาะ	สายตา	OK	
		6.2 เข็มขัดนิรภัย	สายตา	OK	
		6.3 พัดลม / แอร์	สายตา	OK	
		6.4 ดึงคันพวง ( > 1 ครั้ง )	สายตา	OK	
		6.5 ความสะอาดภายในรถ	สายตา	OK	
7. ประตู, หน้าต่าง	1. ปิด/เปิดได้สนิท 2. หน้ากระดกไม่แตกชำรุด	7.1 หน้า	สายตา	OK	
		7.2 หลัง	สายตา	OK	
		7.3 หน้าต่างฝั่งขวา	สายตา	OK	
		7.4 หน้าต่างฝั่งซ้าย	สายตา	OK	
8. บายรอนต์	1. ดอกยางต้องไม่สึกเกินไป 2. ลายยางไม่อ่อนเกินไป	8.1 ล้อหน้า - ขวา	สายตา, เครื่องมือ	OK	
		8.2 ล้อหน้า - ซ้าย	สายตา, เครื่องมือ	OK	
		8.3 ล้อหลัง - ขวา	สายตา, เครื่องมือ	OK	
		8.4 ล้อหลัง - ซ้าย	สายตา, เครื่องมือ	OK	
9. สภาพเครื่องยนต์	1. ไม่มีการรั่วซึมของน้ำมัน	9.1 เครื่องยนต์ / เครื่องแอร์	สายตา	OK	
10. อุปกรณ์อื่น	พวง - วิ่งสะดวก	11. วัสดุ			

หมายเหตุ . 1. ให้เจ้าหน้าที่จีนใดจีนจำกัดตรวจสอบพนักงานขับรถ  
 2. จัดการตรวจสอบ เดือนละ 1 ครั้ง ( ทุกวันที่ 20 ของเดือน )  
 3. หากพบปัญหาให้ทางผู้ประกอบการทำการแก้ไขทันทีและไม่เกิน 1 เดือน

หมายเหตุ ○ = OK  
 X = NG



ใบตรวจเช็คสภาพรถ รับ - ส่ง พนักงาน

รถสาย..... ๗๖๖๒๘๙ ..... ประเภท..... รถรับจ้างไม่ประจำทาง ( รับ-ส่งพนักงาน )  
 หมายเลขทะเบียน..... ๒๔-๔๙๙๙ กทว .....  
 ชื่อพนักงานขับรถ..... ทัศนัย ..... ชื่อบริษัทผู้ประกอบการ.....  
 วันที่ตรวจเช็ค..... ๒๒/๙/๒๕๖๔ .....

พนักงานขับรถ	จนท.ใดจีน
	

รายการ	มาตรฐานการตรวจสอบ	จุดตรวจสอบ	วิธีการตรวจสอบ	สภาพ	ระบุปัญหาที่พบ
				OK / NG	
1. ไฟส่องสว่าง ไฟสัญญาณเตือน	1. หลอดไฟ, อุปกรณ์ ต้องไม่ชำรุด 2. การส่องสว่างใช้งานได้ เป็นปกติ	1.1 ไฟลำหน้า-ขวา	สายตา	0	
		1.2 ไฟลำหน้า-ซ้าย	สายตา	0	
		1.3 ไฟสูง - ขวา	สายตา	0	
		1.4 ไฟสูง - ซ้าย	สายตา	0	
		1.5 ไฟเลี้ยวหน้า-ขวา	สายตา	0	
		1.6 ไฟเลี้ยวหน้า-ซ้าย	สายตา	0	
		1.7 ไฟเลี้ยวหลัง-ขวา	สายตา	0	
		1.8 ไฟเลี้ยวหลัง-ซ้าย	สายตา	0	
		1.9 ไฟเบรก - ขวา	สายตา	0	
		1.10 ไฟเบรก - ซ้าย	สายตา	0	
		1.11 ไฟถอยหลัง-ซ้าย	สายตา	0	
		1.12 ไฟถอยหลัง-ขวา	สายตา	0	
2. ใบปัดน้ำฝน	1. ไม่สิด ทำงานได้ดี	2.1 แขนบปัดน้ำฝน, ขางบปัดน้ำฝน	สายตา	0	
3. แตร	1. ใช้งานได้ปกติ มีเสียงดัง	3.1 สวิตช์/แตร	สายตา, หู	0	
4. ตัวถัง	1. ไม่มีการชำรุดหรือบุบ	4.1 ด้านหน้า	สายตา	0	
		4.2 ด้านหลัง	สายตา	0	
		4.3 ด้านขวา	สายตา	0	
		4.4 ด้านซ้าย	สายตา	0	
5. ราวจับขึ้นบันได	1. น้มคงแข็งแรงไม่มีส่วนนิวม	5.1 ราวจับที่ประตู	สายตา	0	
6. อุปกรณ์ ภายในรถ	1. อุปกรณ์ไม่ขาดชำรุด/สะอาด และพร้อมใช้งานได้ดี	6.1 เบาะ	สายตา	0	
		6.2 เข็มขัดนิรภัย	สายตา	0	
		6.3 พัดลม / แอร์	สายตา	0	
		6.4 ถังดับเพลิง ( > 1 ลิตร )	สายตา	0	
		6.5 ความสะอาดภายในรถ	สายตา	0	
7. ประตู, หน้าต่าง	1. ปิด/เปิดได้สนิท 2. หน้ากระจกไม่แตกชำรุด	7.1 หน้า	สายตา	0	
		7.2 หลัง	สายตา	0	
		7.3 หน้าค้ำฝั่งขวา	สายตา	0	
		7.4 หน้าค้ำฝั่งซ้าย	สายตา	0	
8. บางรถยนต์	1. ดอกยางต้องไม่สึกเกินไป 2. ทนยางไม่อ่อนเกินไป	8.1 ล้อหน้า - ขวา	สายตา, เครื่องมือ	0	
		8.2 ล้อหน้า - ซ้าย	สายตา, เครื่องมือ	0	
		8.3 ล้อหลัง - ขวา	สายตา, เครื่องมือ	0	
		8.4 ล้อหลัง - ซ้าย	สายตา, เครื่องมือ	0	
9. สภาพเครื่องยนต์	1. ไม่มีการรั่วซึมของเหลว	9.1 เครื่องยนต์ / เครื่องแอร์	สายตา	0	
10. อุปกรณ์อื่น	พรบ. วินัยจราจร	2๕ ๖๔			

หมายเหตุ . 1. ให้เจ้าหน้าที่บ.ใดจีนจำกัดตรวจสอบพนักงานขับรถ  
 2. จัดการตรวจสอบ เดือนละ 1 ครั้ง ( ทุกวันที่ 20 ของเดือน )  
 3. หากพบปัญหาให้ทางผู้ประกอบการทำการแก้ไขทันทีและไม่เกิน 1 เดือน

หมายเหตุ ○ = OK  
 X = NG

ใบตรวจเช็คสภาพรถ รับ - ส่ง พนักงาน

รถสาย.....หน้าห้อง..... ประเภทรถ.....รถรับจ้างไม่ประจำทาง (รับ-ส่งพนักงาน)  
 หมายเลขทะเบียน.....๒๐-๒/๔๐.....  
 ชื่อพนักงานขับรถ.....จตุพร..... ชื่อบริษัทผู้ประกอบการ.....โอดีทูป  
 วันที่ตรวจเช็ค.....๑๕/๑/๒๕.....

พนักงานขับรถ	จนท.ไอดี
<u>จตุพร</u>	<u>[Signature]</u>

รายการ	มาตรฐานการตรวจสอบ	จุดตรวจสอบ	วิธีการตรวจสอบ	สภาพ	ระบุปัญหาที่พบ
				OK / NG	
1. ไฟส่องสว่าง ไฟสัญญาณเตือน	1. หลอดไฟ, อุปกรณ์ ต้องไม่ชำรุด 2. การส่องสว่างใช้งานได้ เป็นปกติ	1.1 ไฟค้ำหน้า-ขวา	สายตา	0	
		1.2 ไฟค้ำหน้า-ซ้าย	สายตา	0	
		1.3 ไฟสูง -ขวา	สายตา	0	
		1.4 ไฟสูง -ซ้าย	สายตา	0	
		1.5 ไฟเลี้ยวหน้า-ขวา	สายตา	0	
		1.6 ไฟเลี้ยวหน้า-ซ้าย	สายตา	0	
		1.7 ไฟเลี้ยวหลัง-ขวา	สายตา	0	
		1.8 ไฟเลี้ยวหลัง-ซ้าย	สายตา	0	
		1.9 ไฟเบรก - ขวา	สายตา	0	
		1.10 ไฟเบรก - ซ้าย	สายตา	0	
		1.11 ไฟถอยหลัง-ซ้าย	สายตา	0	
		1.12 ไฟถอยหลัง-ขวา	สายตา	0	
2. ใบปัดน้ำฝน	1. ไม่สึก ทำงานได้ดี	2.1 แกนปัดน้ำฝน,ยางปัดน้ำฝน	สายตา	0	
3. แตร	1.1 ใช้งานได้ปกติ มีเสียงดัง	3.1 สวิตช์/แตร	สายตา, หู	0	
4. ตัวถัง	1. ไม่มีการชำรุดหรือบุบ	4.1 ค้ำหน้า	สายตา	0	
		4.2 ค้ำหลัง	สายตา	0	
		4.3 ค้ำขวา	สายตา	0	
		4.4 ค้ำซ้าย	สายตา	0	
5. ราวจับขึ้นบันได	1. น๊อตแข็งแรงไม่หลวม	5.1 ราวจับที่ประตู	สายตา	0	
6. อุปกรณ์ ภายในรถ	1. อุปกรณ์ไม่ขาดชำรุด/สะอาด และพร้อมใช้งานได้ดี	6.1 เบาะ	สายตา	0	
		6.2 เข็มขัดนิรภัย	สายตา	0	
		6.3 พัดลม / แอร์	สายตา	0	
		6.4 ดึงคัมเพิล (> 1 ครั้ง)	สายตา	0	
		6.5 ความสะอาดภายในรถ	สายตา	0	
7. ประตู, หน้าต่าง	1. ปิด/เปิดได้สนิท 2. หน้ากระจกไม่แตกชำรุด	7.1 หน้า	สายตา	0	
		7.2 หลัง	สายตา	0	
		7.3 หน้าค้ำฝั่งขวา	สายตา	0	
		7.4 หน้าค้ำฝั่งซ้าย	สายตา	0	
8. บารรถยนต์	1. ดอกยางต้องไม่สึกเกินไป 2. ลมยางไม่อ่อนเกินไป	8.1 ล้อหน้า - ขวา	สายตา, เครื่องมือ	0	
		8.2 ล้อหน้า - ซ้าย	สายตา, เครื่องมือ	0	
		8.3 ล้อหลัง - ขวา	สายตา, เครื่องมือ	0	
		8.4 ล้อหลัง - ซ้าย	สายตา, เครื่องมือ	0	
9. สภาพเครื่องยนต์	1. ไม่มีน้ำมันหก หมดของที่เห็น	9.1 เครื่องยนต์ / เครื่องแอร์	สายตา	0	
10. อุปกรณ์อื่น	พวง. วิ่งในมือขวา	30 ม. 8.6			

หมายเหตุ . 1. ให้เจ้าหน้าที่.ไอดี.เช็คตรวจสอบพนักงานขับรถ  
 2. จัดการตรวจสอบ เดือนละ 1 ครั้ง (ทุกวันที่ 20 ของเดือน)  
 3. หากพบปัญหาให้ทางผู้ประกอบการทำการแก้ไขทันทีและไม่เกิน 1 เดือน

หมายเหตุ ○ = OK  
 X = NG



ใบตรวจเช็คสภาพรถ รับ - ส่ง พนักงาน

รถสาย วังสัจ ประเทศ รถรับจ้างไม่ประจำทาง (รับ-ส่งพนักงาน)  
 หมายเลขทะเบียน 8ขบ1525  
 ชื่อพนักงานขับรถ ป.อ.อ. ชื่อบริษัทผู้ประกอบการ โคตดา  
 วันที่ตรวจเช็ค 27/09/67

พนักงานขับรถ	จนท.โคตดา
<u>ป.อ.อ.</u>	<u>ค.อ.อ.</u>

รายการ	มาตรฐานการตรวจสอบ	จุดตรวจสอบ	วิธีการตรวจสอบ	สภาพ	ระบุปัญหาที่พบ
				OK / NG	
1. ไฟส่องสว่าง ไฟสัญญาณเตือน	1. หลอดไฟ, อุปกรณ์ ต้องไม่ชำรุด 2. การส่องสว่างใช้งานได้ เป็นปกติ	1.1 ไฟลำหน้า-ขวา	สายตา	0	
		1.2 ไฟลำหน้า-ซ้าย	สายตา	0	
		1.3 ไฟสูง -ขวา	สายตา	0	
		1.4 ไฟสูง -ซ้าย	สายตา	0	
		1.5 ไฟเลี้ยวหน้า-ขวา	สายตา	0	
		1.6 ไฟเลี้ยวหน้า-ซ้าย	สายตา	0	
		1.7 ไฟเลี้ยวหลัง-ขวา	สายตา	0	
		1.8 ไฟเลี้ยวหลัง-ซ้าย	สายตา	0	
		1.9 ไฟเบรก - ขวา	สายตา	0	
		1.10 ไฟเบรก - ซ้าย	สายตา	0	
		1.11 ไฟถอยหลัง-ซ้าย	สายตา	0	
		1.12 ไฟถอยหลัง-ขวา	สายตา	0	
2. ใบปัดน้ำฝน	1. ใบสีก ทำงานได้ดี	2.1 แกนปัดน้ำฝน,ยางปัดน้ำฝน	สายตา	0	
3. แตร	1.ใช้งานได้ปกติ มีเสียงดัง	3.1 สวิตช์แตร	สายตา,หู	0	
4. ตัวถัง	1.ไม่มีมีการชำรุดหรือบุบ	4.1 ค้านหน้า	สายตา	0	
		4.2 ค้านหลัง	สายตา	X	จาก ผิดคนซ่อม บูด
		4.3 ค้านขวา	สายตา	0	
		4.4 ค้านซ้าย	สายตา	0	
5. ราวจับขึ้นบันได	1.มั่นคงแข็งแรงไม่มีส่วนสึก	5.1 ราวจับที่ประตู	สายตา	0	
6. อุปกรณ์ ภายในรถ	1.อุปกรณ์ไม่ขาดชำรุด/สะอาด และพร้อมใช้งานได้ดี	6.1 เบาะ	สายตา	0	
		6.2 เข็มขัดนิรภัย	สายตา	0	
		6.3 พัดลม / แอร์	สายตา	0	
		6.4 ถังดับเพลิง ( > 1 ลิตร )	สายตา	0	
		6.5 ความสะอาดภายในรถ	สายตา	0	
7. ประตู, หน้าต่าง	1.ปิด/เปิดได้สนิท 2. หน้ากระจกไม่แตกชำรุด	7.1 หน้า	สายตา	0	
		7.2 หลัง	สายตา	0	
		7.3 หน้าค้ำฝั่งขวา	สายตา	0	
		7.4 หน้าค้ำฝั่งซ้าย	สายตา	0	
8. ยางรถยนต์	1. ดอกยางต้องไม่สึกเกินไป 2. ลมยางไม่อ่อนเกินไป	8.1 ล้อหน้า - ขวา	สายตา, เครื่องมือ	0	
		8.2 ล้อหน้า - ซ้าย	สายตา, เครื่องมือ	0	
		8.3 ล้อหลัง - ขวา	สายตา, เครื่องมือ	0	
		8.4 ล้อหลัง - ซ้าย	สายตา, เครื่องมือ	0	
9. สภาพเครื่องยนต์	1.ไม่มีน้ำมันหก หยดของที่เห็น	9.1 เครื่องยนต์ / เครื่องแอร์	สายตา	0	
10. อุปกรณ์อื่น	พ.ร.บ. วินัยนาถาย			0	10/14/68

หมายเหตุ . 1. ให้เจ้าหน้าที่.โคตดาจัดทำตรวจสอบพนักงานขับรถ  
 2. จักรการตรวจสอบ เดือนละ 1 ครั้ง ( ทุกวันที่ 20 ของเดือน )  
 3. หากพบปัญหาให้ทางผู้ประกอบการทำการแก้ไขทันทีและไม่เกิน 1 เดือน

หมายเหตุ ○ = OK  
 X = NG



ใบตรวจเช็คสภาพรถ รับ - ส่ง พนักงาน

รถสาย 7 ก ๗ ประเภทรถ รถรับจ้างไม่ประจำทาง (รับส่งพนักงาน)  
 หมายเลขทะเบียน 30-9938  
 ชื่อพนักงานขับรถ โศคนน ชื่อบริษัทผู้ประกอบการ โศคนน  
 วันที่ตรวจเช็ค ๒๖/๐๓/๒๕๖๒

พนักงานขับรถ	จนท.ไคจีน
<u>๒๖</u>	<u>๖๗</u>

รายการ	มาตรฐานการตรวจสอบ	จุดตรวจสอบ	วิธีการตรวจสอบ	สภาพ	ระบุปัญหาที่พบ
				OK / NG	
1. ไฟส่องสว่าง ไฟสัญญาณเตือน	1. หลอดไฟ, อุปกรณ์ ต้องไม่ชำรุด 2. การส่องสว่างใช้งานได้ เป็นปกติ	1.1 ไฟค้ำหน้า-ขวา	สายตา	✓	
		1.2 ไฟค้ำหน้า-ซ้าย	สายตา	✓	
		1.3 ไฟสูง - ขวา	สายตา	✓	
		1.4 ไฟสูง - ซ้าย	สายตา	✓	
		1.5 ไฟเลี้ยวหน้า-ขวา	สายตา	✓	
		1.6 ไฟเลี้ยวหน้า-ซ้าย	สายตา	✓	
		1.7 ไฟเลี้ยวหลัง-ขวา	สายตา	✓	
		1.8 ไฟเลี้ยวหลัง-ซ้าย	สายตา	✓	
		1.9 ไฟเบรก - ขวา	สายตา	✓	
		1.10 ไฟเบรก - ซ้าย	สายตา	✓	
		1.11 ไฟถอยหลัง-ซ้าย	สายตา	✓	
		1.12 ไฟถอยหลัง-ขวา	สายตา	✓	
2. ใบปัดน้ำฝน	1. ใช้งานได้	2.1 แขนบดน้ำฝน, ยางบดน้ำฝน	สายตา	✓	
3. แตร	1. ใช้งานได้ปกติ มีเสียงดัง	3.1 สวิตช์/แตร	สายตา, หู	✓	
4. ตัวถัง	1. ไม่มีการชำรุดหรือบุบ	4.1 ด้านหน้า	สายตา	✓	
		4.2 ด้านหลัง	สายตา	✓	
		4.3 ด้านขวา	สายตา	✓	
		4.4 ด้านซ้าย	สายตา	✓	
5. ราวจับขึ้นบันได	1. บันไดแข็งแรงไม่มีส่วนหัก	5.1 ราวจับที่ประตู	สายตา	✓	
6. อุปกรณ์ ภายในรถ	1. อุปกรณ์ไม่ขาด/ชำรุด/เสียหาย และพร้อมใช้งานได้	6.1 เบาะ	สายตา	✓	
		6.2 เข็มขัดนิรภัย	สายตา	✓	
		6.3 พัดลม / แอร์	สายตา	✓	
		6.4 ดึงคันเบรค (> 1 ครั้ง)	สายตา	✓	
		6.5 ความสะอาดภายในรถ	สายตา	✓	
7. ประตู, หน้าต่าง	1. ปิด/เปิดได้สนิท 2. หน้ากระจกไม่แตกชำรุด	7.1 หน้า	สายตา	✓	
		7.2 หลัง	สายตา	✓	
		7.3 หน้าค้ำฝั่งขวา	สายตา	✓	
		7.4 หน้าค้ำฝั่งซ้าย	สายตา	✓	
8. บายรอนด์	1. ดอกยางต้องไม่สึกเกินไป 2. กว้างไม่อ่อนเกินไป	8.1 ล้อหน้า - ขวา	สายตา, เครื่องมือ	✓	
		8.2 ล้อหน้า - ซ้าย	สายตา, เครื่องมือ	✓	
		8.3 ล้อหลัง - ขวา	สายตา, เครื่องมือ	✓	
		8.4 ล้อหลัง - ซ้าย	สายตา, เครื่องมือ	✓	
9. สภาพเครื่องยนต์	1. ไม่มีน้ำมันหก หมดของที่เห็น	9.1 เครื่องยนต์/เครื่องแอร์	สายตา	✓	
10. อุปกรณ์อื่น	4/พว. วิจัย(มอชย)	30 มิ.ย ๖๒		✓	

หมายเหตุ . 1. ให้เจ้าหน้าที่บน ไคจีนจำกัดตรวจสอบพนักงานขับรถ  
 2. จัดการตรวจสอบ เดือนละ 1 ครั้ง (ทุกวันที 20 ของเดือน)  
 3. หากพบปัญหาให้ทางผู้ประกอบการทำการแก้ไขทันทีและไม่เกิน 1 เดือน

หมายเหตุ ○ = OK  
 X = NG

## ใบตรวจเช็คสภาพรถ รับ - ส่ง พนักงาน

รถสาย.....

ประเภทรถ..... รถรับจ้างไม่ประจำทาง (รับ-ส่งพนักงาน)

พนักงานขับรถ.....

จนท.ใดจีน.....

หมายเลขทะเบียน..... 3448/2

ชื่อพนักงานขับรถ..... 2 ร้อย / 50

ชื่อบริษัทผู้ประกอบการ..... 100000

วันที่ตรวจเช็ค..... 27/9/25

รายการ	มาตรฐานการตรวจสอบ	จุดตรวจสอบ	วิธีการตรวจสอบ	สภาพ	ระบุปัญหาที่พบ
				OK / NG	
1. ไฟส่องสว่าง ไฟสัญญาณเตือน	1. หลอดไฟ, อุปกรณ์ ต้องไม่ชำรุด 2. การส่องสว่างใช้งานได้ เป็นปกติ	1.1 ไฟค่าน้ำ-ขวา	สายตา	OK	
		1.2 ไฟค่าน้ำ-ซ้าย	สายตา	OK	
		1.3 ไฟสูง - ขวา	สายตา	OK	
		1.4 ไฟสูง - ซ้าย	สายตา	OK	
		1.5 ไฟเลี้ยวหน้า-ขวา	สายตา	OK	
		1.6 ไฟเลี้ยวหน้า-ซ้าย	สายตา	OK	
		1.7 ไฟเลี้ยวหลัง-ขวา	สายตา	OK	
		1.8 ไฟเลี้ยวหลัง-ซ้าย	สายตา	OK	
		1.9 ไฟเบรก - ขวา	สายตา	OK	
		1.10 ไฟเบรก - ซ้าย	สายตา	OK	
		1.11 ไฟถอยหลัง - ซ้าย	สายตา	OK	
		1.12 ไฟถอยหลัง - ขวา	สายตา	OK	
2. ใบปัดน้ำฝน	1. ใบสีก ทำงานได้ดี	2.1 แทนใบปัดน้ำฝน, บางมีค่าน้ำฝน	สายตา	OK	
3. แตร	1. ใช้งานได้ปกติ มีเสียงดัง	3.1 สวิตช์/แตร	สายตา, หู	OK	
4. ตัวถัง	1. ไม่มีการชำรุดหรือบุบ	4.1 ค้านหน้า	สายตา	OK	
		4.2 ค้านหลัง	สายตา	OK	
		4.3 ค้านขวา	สายตา	OK	
		4.4 ค้านซ้าย	สายตา	OK	
5. ราวจับขึ้นบันได	1. บันทึบแข็งแรงไม่มีส่วนนิ่ม	5.1 ราวจับที่ประตู	สายตา	OK	
6. อุปกรณ์ ภายในรถ	1. อุปกรณ์ไม่ขาดชำรุด/สะอาด และพร้อมใช้งานได้ดี	6.1 เบาะ	สายตา	OK	
		6.2 เข็มขัดนิรภัย	สายตา	OK	
		6.3 พัดลม / แอร์	สายตา	OK	
		6.4 ดึงคันเบรค (> 1 ครั้ง)	สายตา	OK	
		6.5 ความสะอาดภายในรถ	สายตา	OK	
7. ประตู, หน้าต่าง	1. ปิด/เปิดได้สนิท 2. หน้ากระจกไม่แตกชำรุด	7.1 หน้า	สายตา	OK	
		7.2 หลัง	สายตา	OK	
		7.3 หน้าต่างฝั่งขวา	สายตา	OK	
		7.4 หน้าต่างฝั่งซ้าย	สายตา	OK	
8. บารรถยนต์	1. ดอกยางต้องไม่สึกเกินไป 2. ลมยางไม่อ่อนเกินไป	8.1 ล้อหน้า - ขวา	สายตา, เครื่องมือ	OK	
		8.2 ล้อหน้า - ซ้าย	สายตา, เครื่องมือ	OK	
		8.3 ล้อหลัง - ขวา	สายตา, เครื่องมือ	OK	
		8.4 ล้อหลัง - ซ้าย	สายตา, เครื่องมือ	OK	
9. สภาพเครื่องยนต์	1. ไม่มีน้ำมันหก หยดลงที่พื้น	9.1 เครื่องยนต์ / เครื่องแอร์	สายตา	OK	
10. อุปกรณ์อื่น	พริบ, วิญญูมอตา	31 80 67		OK	

หมายเหตุ 1. ให้เจ้าหน้าที่บน, ใดจีนจำกัดตรวจสอบพนักงานขับรถ

หมายเหตุ

○ = OK

2. จัดการตรวจรถสอบ เดือนละ 1 ครั้ง (ทุกวันที่ 20 ของเดือน)

X = NG

3. หากพบปัญหาให้ทางผู้ประกอบการทำการแก้ไขทันทีและไม่เกิน 1 เดือน



## ใบตรวจเช็คสภาพรถ รับ - ส่ง พนักงาน

รถสาย 2007-อิน+ไดจกท54 ประเภทรถ รถรับจ้างไปประจำทาง (รับ-ส่งพนักงาน)หมายเลขทะเบียน 34-4091 กทม.ชื่อพนักงานขับรถ ทศพร ชื่อบริษัทผู้ประกอบการ ไดจกทวันที่ตรวจเช็ค 30/10/20

พนักงานขับรถ	จนท.ใดจีน
<u>ทศพร</u>	<u>สริศ</u>

รายการ	มาตรฐานการตรวจสอบ	จุดตรวจสอบ	วิธีการตรวจสอบ	สภาพ	ระบุปัญหาที่พบ
				OK / NG	
1. ไฟส่องสว่าง ไฟสัญญาณเตือน	1. หลอดไฟ, อุปกรณ์ ต้องไม่ชำรุด 2. การส่องสว่างใช้งานได้ เป็นปกติ	1.1 ไฟค้ำหน้า-ขวา	สายตา	0	
		1.2 ไฟค้ำหน้า-ซ้าย	สายตา	0	
		1.3 ไฟสูง - ขวา	สายตา	0	
		1.4 ไฟสูง - ซ้าย	สายตา	0	
		1.5 ไฟเลี้ยวหน้า-ขวา	สายตา	0	
		1.6 ไฟเลี้ยวหน้า-ซ้าย	สายตา	0	
		1.7 ไฟเลี้ยวหลัง-ขวา	สายตา	0	
		1.8 ไฟเลี้ยวหลัง-ซ้าย	สายตา	0	
		1.9 ไฟเบรก - ขวา	สายตา	0	
		1.10 ไฟเบรก - ซ้าย	สายตา	0	
		1.11 ไฟถอยหลัง-ซ้าย	สายตา	0	
		1.12 ไฟถอยหลัง-ขวา	สายตา	0	
2. ใบปัดน้ำฝน	1. ไม่สึก ทำงานได้ดี	2.1 แฉกบดน้ำฝน, บางบดน้ำฝน	สายตา	0	
3. แตร	1. ใช้งานได้ปกติ มีเสียงดัง	3.1 สวิตช์/แตร	สายตา, หู	0	
4. ตัวถัง	1. ไม่มีการชำรุดหรือบุบพัง	4.1 ค้านหน้า	สายตา	0	
		4.2 ค้านหลัง	สายตา	0	
		4.3 ค้านขวา	สายตา	0	
		4.4 ค้านซ้าย	สายตา	0	
5. ราวจับขึ้นบันได	1. บันดงแข็งแรงไม่โก่งงอ	5.1 ราวจับที่ประตู	สายตา	0	
6. อุปกรณ์ ภายในรถ	1. อุปกรณ์ไม่ขาดชำรุด/สะอาด และพร้อมใช้งานได้ดี	6.1 เบาะ	สายตา	0	
		6.2 เข็มขัดนิรภัย	สายตา	0	
		6.3 หักลม / แอร์	สายตา	0	
		6.4 ดึงคัมเพิล ( > 1 ครั้ง )	สายตา	0	
		6.5 ความสะอาดภายในรถ	สายตา	0	
7. ประตู, หน้าต่าง	1. ปิด/เปิดได้สนิท 2. หน้ากระจกไม่แตกชำรุด	7.1 หน้า	สายตา	0	
		7.2 หลัง	สายตา	0	
		7.3 หน้าค้ำฝั่งขวา	สายตา	0	
		7.4 หน้าค้ำฝั่งซ้าย	สายตา	0	
8. บารอมยนต์	1. ดอกยางต้องไม่สึกเกินไป 2. กว้างไม่อ่อนเกินไป	8.1 ล้อหน้า - ขวา	สายตา, เครื่องมือ	0	
		8.2 ล้อหน้า - ซ้าย	สายตา, เครื่องมือ	0	
		8.3 ล้อหลัง - ขวา	สายตา, เครื่องมือ	0	
		8.4 ล้อหลัง - ซ้าย	สายตา, เครื่องมือ	0	
9. สภาพเครื่องยนต์	1. ไม่มีการรั่วซึมของน้ำมัน	9.1 เครื่องยนต์ / เครื่องแอร์	สายตา	0	
10. อุปกรณ์อื่น	4. พรบ. วินัยจราจร			0	

- หมายเหตุ . 1. ให้เจ้าหน้าที่ใดจีนจำกัดตรวจสอบพนักงานขับรถ  
2. จัดการการตรวจสอบ เดือนละ 1 ครั้ง ( ทุกวันที่ 20 ของเดือน )  
3. หากพบปัญหาให้ทางผู้ประกอบการทำการแก้ไขทันทีและไม่เกิน 1 เดือน

หมายเหตุ ○ = OK  
X = NG

## ใบตรวจเช็คสภาพรถ รับ - ส่ง พนักงาน

รถสาย..... วิศวะ ประเภทรถ..... รถรับจ้างไปประจำทาง (รับ-ส่งพนักงาน)

หมายเลขทะเบียน..... 04-1525

ชื่อพนักงานขับรถ..... สกโช

ชื่อบริษัทผู้ประกอบการ..... โอท็อป

วันที่ตรวจเช็ค..... 9/10/17

พนักงานขับรถ	จนท.ใดจีน
สกโช	สโก

รายการ	มาตรฐานการตรวจสอบ	จุดตรวจสอบ	วิธีการตรวจสอบ	สภาพ	ระบุปัญหาที่พบ
				OK / NG	
1. ไฟส่องสว่าง ไฟสัญญาณเตือน	1. หลอดไฟ, อุปกรณ์ ต้องไม่ชำรุด 2. การส่องสว่างใช้งานได้ เป็นปกติ	1.1 ไฟลำหน้า-ขวา	สายตา	OK	
		1.2 ไฟลำหน้า-ซ้าย	สายตา	OK	
		1.3 ไฟสูง - ขวา	สายตา	OK	
		1.4 ไฟสูง - ซ้าย	สายตา	OK	
		1.5 ไฟเลี้ยวหน้า-ขวา	สายตา	OK	
		1.6 ไฟเลี้ยวหน้า-ซ้าย	สายตา	OK	
		1.7 ไฟเลี้ยวหลัง-ขวา	สายตา	OK	
		1.8 ไฟเลี้ยวหลัง-ซ้าย	สายตา	OK	
		1.9 ไฟเบรก - ขวา	สายตา	OK	
		1.10 ไฟเบรก - ซ้าย	สายตา	OK	
		1.11 ไฟถอยหลัง - ซ้าย	สายตา	OK	
		1.12 ไฟถอยหลัง - ขวา	สายตา	OK	
2. ใบปัดน้ำฝน	1. ใบปัดทำงานได้ดี	2.1 แกนปัดน้ำฝน, ขาปัดน้ำฝน	สายตา	OK	
3. แตร	1.1 ใช้งานได้ปกติ มีเสียงดัง	3.1 สวิตช์/แตร	สายตา, หู	OK	
4. ตัวถัง	1. ไม่มีการชำรุดหรือบุบ	4.1 ด้านหน้า	สายตา	OK	
		4.2 ด้านหลัง	สายตา	X	สนิม/บุบ
		4.3 ด้านขวา	สายตา	OK	
		4.4 ด้านซ้าย	สายตา	OK	
5. ราวจับขึ้นบันได	1. บันไดแข็งแรงไม่มีส่วนนิ่ม	5.1 ราวจับที่ประตู	สายตา	OK	
6. อุปกรณ์ ภายในรถ	1. อุปกรณ์ไม่ขาดชำรุด/สะอาด และพร้อมใช้งานได้ดี	6.1 เบาะ	สายตา	X	เบาะชำรุด/สกปรก
		6.2 เข็มขัดนิรภัย	สายตา	OK	
		6.3 พัดลม / แอร์	สายตา	OK	
		6.4 ดับดับเพลิง (> 1 ดับ)	สายตา	OK	
		6.5 ความสะอาดภายในรถ	สายตา	OK	
7. ประตู, หน้าต่าง	1. ปิด/เปิดได้สนิท 2. หน้ากระจกไม่แตกชำรุด	7.1 หน้า	สายตา	OK	
		7.2 หลัง	สายตา	OK	
		7.3 หน้าต่างฝั่งขวา	สายตา	OK	
		7.4 หน้าต่างฝั่งซ้าย	สายตา	OK	
8. ยางรถยนต์	1. ดอกยางต้องไม่สึกเกินไป 2. ลมยางไม่อ่อนเกินไป	8.1 ล้อหน้า - ขวา	สายตา, เครื่องมือ	OK	
		8.2 ล้อหน้า - ซ้าย	สายตา, เครื่องมือ	OK	
		8.3 ล้อหลัง - ขวา	สายตา, เครื่องมือ	OK	
		8.4 ล้อหลัง - ซ้าย	สายตา, เครื่องมือ	OK	
9. สภาพเครื่องยนต์	1. ไม่เกินกำหนด หมดครั้งที่เห็น	9.1 เครื่องยนต์ / เครื่องแอร์	สายตา	OK	
10. อุปกรณ์อื่น	พวงมาลัย, กระจกมองข้าง	10/10/17 2568			

- หมายเหตุ . 1. ให้เจ้าหน้าที่ใดจีนทำการตรวจสอบพนักงานขับรถ  
2. จัดการตรวจสอบ เดือนละ 1 ครั้ง (ทุกวันที่ 20 ของเดือน)  
3. หากพบปัญหาให้ทางผู้ประกอบการทำการแก้ไขทันทีและไม่เกิน 1 เดือน

หมายเหตุ

○ = OK

X = NG



ใบตรวจเช็คสภาพรถ รับ - ส่ง พนักงาน

รถสาย ไทธานี T1H ประเภทรถ รถรับจ้างไม่ประจำทาง (รับส่งพนักงาน)  
 หมายเลขทะเบียน 8022 88  
 ชื่อพนักงานขับรถ นาย วิชาญ (๓๑๖๖๖) ชื่อบริษัทผู้ประกอบการ โรจกมล  
 วันที่ตรวจเช็ค 30-10-67

พนักงานขับรถ	จนท.ใดจีน
<u>วิชาญ</u>	<u>จิตพร</u>

รายการ	มาตรฐานการตรวจสอบ	จุดตรวจสอบ	วิธีการตรวจสอบ	สภาพ	ระบุปัญหาที่พบ
				OK / NG	
1. ไฟส่องสว่าง ไฟสัญญาณเตือน	1. หลอดไฟ, อุปกรณ์ ต้องไม่ชำรุด 2. การส่องสว่างใช้งานได้ เป็นปกติ	1.1 ไฟด้านหน้า-ขวา	สายตา	0	
		1.2 ไฟด้านหน้า-ซ้าย	สายตา	0	
		1.3 ไฟสูง -ขวา	สายตา	0	
		1.4 ไฟสูง -ซ้าย	สายตา	0	
		1.5 ไฟเลี้ยวหน้า-ขวา	สายตา	0	
		1.6 ไฟเลี้ยวหน้า-ซ้าย	สายตา	0	
		1.7 ไฟเลี้ยวหลัง-ขวา	สายตา	0	
		1.8 ไฟเลี้ยวหลัง-ซ้าย	สายตา	0	
		1.9 ไฟเบรก - ขวา	สายตา	0	
		1.10 ไฟเบรก - ซ้าย	สายตา	0	
		1.11 ไฟถอยหลัง - ซ้าย	สายตา	0	
		1.12 ไฟถอยหลัง - ขวา	สายตา	0	
2. ใบปัดน้ำฝน	1. ใบปัดทำงานได้ดี	2.1 แขนบดน้ำฝน, ขางบดน้ำฝน	สายตา	0	
3. แตร	1. ใช้งานได้ตามปกติ มีเสียงดัง	3.1 สวิตช์ / แตร	สายตา, หู	0	
4. ตัวถัง	1. ไม่มีการชำรุดหรือบุบ	4.1 ด้านหน้า	สายตา	0	
		4.2 ด้านหลัง	สายตา	0	
		4.3 ด้านขวา	สายตา	0	
		4.4 ด้านซ้าย	สายตา	0	
5. ราวจับขึ้นบันได	1. บันดงแข็งแรงไม่มีส่วนสึก	5.1 ราวจับที่ประตู	สายตา	0	
6. อุปกรณ์ ภายในรถ	1. อุปกรณ์ไม่ชำรุด/สะอาด และพร้อมใช้งานได้ดี	6.1 เบาะ	สายตา	0	
		6.2 เข็มขัดนิรภัย	สายตา	0	
		6.3 พัดลม / แอร์	สายตา	0	
		6.4 ถังดับเพลิง ( > 1 ลิตร )	สายตา	0	
		6.5 ความสะอาดภายในรถ	สายตา	0	
7. ประตู, หน้าต่าง	1. ปิด/เปิดได้สนิท 2. หน้ากระจกไม่แตกชำรุด	7.1 หน้า	สายตา	0	
		7.2 หลัง	สายตา	0	
		7.3 หน้าล่างฝั่งขวา	สายตา	0	
		7.4 หน้าล่างฝั่งซ้าย	สายตา	0	
8. บารอมยนต์	1. ดอกยางต้องไม่สึกเกินไป 2. ลมยางไม่อ่อนเกินไป	8.1 ล้อหน้า - ขวา	สายตา, เครื่องมือ	0	
		8.2 ล้อหน้า - ซ้าย	สายตา, เครื่องมือ	0	
		8.3 ล้อหลัง - ขวา	สายตา, เครื่องมือ	0	
		8.4 ล้อหลัง - ซ้าย	สายตา, เครื่องมือ	0	
9. สภาพเครื่องยนต์	1. ไม่มีการรั่วซึมของเหลว	9.1 เครื่องยนต์ / เครื่องแอร์	สายตา	0	
10. อุปกรณ์อื่น	4. วัสดุ (วัสดุภายใน)			0	

หมายเหตุ . 1. ให้เจ้าหน้าที่.ใดจีนจำกัดตรวจสอบพนักงานขับรถ  
 2. จัดทำการตรวจสอบ เดือนละ 1 ครั้ง (ทุกวันที 20 ของเดือน)  
 3. หากพบปัญหาให้ทางผู้ประกอบการทำการแก้ไขทันทีและไม่เกิน 1 เดือน

หมายเหตุ ○ = OK  
 X = NG

ใบตรวจเช็คสภาพรถ รับ - ส่ง พนักงาน

รถสาย..... อัสสัมชัญ ประเภทรถ..... รถรับจ้างไม่ประจำทาง (รับ-ส่งพนักงาน)  
 หมายเลขทะเบียน..... 19ก 2226  
 ชื่อพนักงานขับรถ..... อ.วิเศษ ชื่อบริษัทผู้ประกอบการ..... โรดอว  
 วันที่ตรวจเช็ค..... 30-10-67

พนักงานขับรถ	จนท.ใดจีน
<u>อ.วิเศษ</u>	<u>อ.ณัฐ</u>

รายการ	มาตรฐานการตรวจสอบ	จุดตรวจสอบ	วิธีการตรวจสอบ	สภาพ	ระบุปัญหาที่พบ
				OK / NG	
1. ไฟส่องสว่าง ไฟสัญญาณเตือน	1. หลอดไฟ, อุปกรณ์ ต้องไม่ชำรุด 2. การส่องสว่างใช้งานได้ เป็นปกติ	1.1 ไฟลำหน้า-ขวา	สายตา	OK	
		1.2 ไฟลำหน้า-ซ้าย	สายตา	OK	
		1.3 ไฟสูง -ขวา	สายตา	OK	
		1.4 ไฟสูง -ซ้าย	สายตา	OK	
		1.5 ไฟเลี้ยวหน้า-ขวา	สายตา	OK	
		1.6 ไฟเลี้ยวหน้า-ซ้าย	สายตา	OK	
		1.7 ไฟเลี้ยวหลัง-ขวา	สายตา	OK	
		1.8 ไฟเลี้ยวหลัง-ซ้าย	สายตา	OK	
		1.9 ไฟเบรก - ขวา	สายตา	OK	
		1.10 ไฟเบรก - ซ้าย	สายตา	OK	
		1.11 ไฟถอยหลัง-ซ้าย	สายตา	OK	
		1.12 ไฟถอยหลัง-ขวา	สายตา	OK	
2. ใบปัดน้ำฝน	1. ไม่สึก ทำงานได้ดี	2.1 แขนบดน้ำฝน, ยางบดน้ำฝน	สายตา	OK	
3. แตร	1. ใช้งานได้ปกติ มีเสียงดัง	3.1 สวิตช์ / แตร	สายตา, ชู	OK	
4. ตัวถัง	1. ไม่มีการชำรุดหรือบุบ	4.1 ด้านหน้า	สายตา	OK	
		4.2 ด้านหลัง	สายตา	OK	
		4.3 ด้านขวา	สายตา	OK	
		4.4 ด้านซ้าย	สายตา	OK	
5. ราวจับขึ้นบันได	1. บันไดแข็งแรงไม่มีส่วนผิมน	5.1 ราวจับที่ประตู	สายตา	OK	
6. อุปกรณ์ ภายในรถ	1. อุปกรณ์ไม่ขาดชำรุด/สะอาด และพร้อมใช้งานได้ดี	6.1 เบาะ	สายตา	OK	
		6.2 เข็มขัดนิรภัย	สายตา	OK	
		6.3 พัดลม / แอร์	สายตา	OK	
		6.4 ถังดับเพลิง ( > 1 ลิตร )	สายตา	OK	
		6.5 ความสะอาดภายในรถ	สายตา	OK	
7. ประตู, หน้าต่าง	1. ปิด/เปิดได้สนิท 2. หน้ากระจกไม่แตกชำรุด	7.1 หน้า	สายตา	OK	
		7.2 หลัง	สายตา	OK	
		7.3 หน้าค้ำฝั่งขวา	สายตา	OK	
		7.4 หน้าค้ำฝั่งซ้าย	สายตา	OK	
8. ยางรถยนต์	1. ดอกยางต้องไม่สึกเกินไป 2. ลมยางไม่อ่อนเกินไป	8.1 ล้อหน้า - ขวา	สายตา, เครื่องมือ	OK	
		8.2 ล้อหน้า - ซ้าย	สายตา, เครื่องมือ	OK	
		8.3 ล้อหลัง - ขวา	สายตา, เครื่องมือ	OK	
		8.4 ล้อหลัง - ซ้าย	สายตา, เครื่องมือ	OK	
9. สภาพเครื่องยนต์	1. ไม่มีการรั่วไหลของน้ำมัน	9.1 เครื่องยนต์ / เครื่องแอร์	สายตา	OK	
10. อุปกรณ์อื่น	1. กระจกมองข้าง	10.1 กระจกมองข้าง	สายตา	OK	

หมายเหตุ . 1. ให้เจ้าหน้าที่บ.ใดจีนนำรถมาตรวจสอบพนักงานขับรถ  
 2. จัดการตรวจสอบ เดือนละ 1 ครั้ง (ทุกวันที 20 ของเดือน)  
 3. หากพบปัญหาให้ทางผู้ประกอบการทำการแก้ไขทันทีและไม่เกิน 1 เดือน

หมายเหตุ ○ = OK  
 X = NG



## ใบตรวจเช็คสภาพรถ รับ - ส่ง พนักงาน

รถสาย... หน้าสี + โปรแกรม 4Ckb ประเภทรถ... รถรับจ้างไม่ประจำทาง (รับ-ส่งพนักงาน)

พนักงานขับรถ	จนท. ใดจีน
<i>จก</i>	<i>สจ</i>

หมายเลขทะเบียน... 30-2140

ชื่อพนักงานขับรถ... *จก* ชื่อบริษัทผู้ประกอบการ...

วันที่ตรวจเช็ค... 30-10-67

รายการ	มาตรฐานการตรวจสอบ	จุดตรวจสอบ	วิธีการตรวจสอบ	สภาพ	ระบุปัญหาที่พบ
				OK / NG	
1. ไฟส่องสว่าง ไฟสัญญาณเตือน	1. หลอดไฟ, อุปกรณ์ ต้องไม่ชำรุด 2. การส่องสว่างใช้งานได้ เป็นปกติ	1.1 ไฟด้านหน้า-ขวา	สายตา	OK	
		1.2 ไฟด้านหน้า-ซ้าย	สายตา	OK	
		1.3 ไฟสูง - ขวา	สายตา	OK	
		1.4 ไฟสูง - ซ้าย	สายตา	OK	
		1.5 ไฟเลี้ยวหน้า-ขวา	สายตา	OK	
		1.6 ไฟเลี้ยวหน้า-ซ้าย	สายตา	OK	
		1.7 ไฟเลี้ยวหลัง-ขวา	สายตา	OK	
		1.8 ไฟเลี้ยวหลัง-ซ้าย	สายตา	OK	
		1.9 ไฟเบรก - ขวา	สายตา	OK	
		1.10 ไฟเบรก - ซ้าย	สายตา	OK	
		1.11 ไฟถอยหลัง-ซ้าย	สายตา	OK	
		1.12 ไฟถอยหลัง-ขวา	สายตา	OK	
2. ใบปัดน้ำฝน	1. ไม่สึก ใช้งานได้ดี	2.1 แกนปัดน้ำฝน, ยางปัดน้ำฝน	สายตา	OK	
3. แตร	1. ใช้งานได้ปกติ มีเสียงดัง	3.1 สวิตช์ / แตร	สายตา, หู	OK	
4. ตัวถัง	1. ไม่มีการชำรุดหรือบุบ	4.1 ด้านหน้า	สายตา	OK	
		4.2 ด้านหลัง	สายตา	OK	
		4.3 ด้านขวา	สายตา	OK	
		4.4 ด้านซ้าย	สายตา	OK	
5. ราวจับขึ้นบันได	1. บันไดแข็งแรงไม่ไร้ส่วนนิ่ม	5.1 ราวจับที่ประตู	สายตา	OK	
6. อุปกรณ์ ภายในรถ	1. อุปกรณ์ไม่ขาดชำรุด/สะอาด และพร้อมใช้งานได้ดี	6.1 เบาะ	สายตา	OK	
		6.2 เข็มขัดนิรภัย	สายตา	OK	
		6.3 พัดลม / แอร์	สายตา	OK	
		6.4 ถังดับเพลิง ( > 1 ลิตร )	สายตา	OK	
		6.5 ความสะอาดภายในรถ	สายตา	OK	
7. ประตู, หน้าต่าง	1. ปิด/เปิดได้สนิท 2. หน้ากระจกไม่แตกชำรุด	7.1 หน้า	สายตา	OK	
		7.2 หลัง	สายตา	OK	
		7.3 หน้าต่างฝั่งขวา	สายตา	OK	
		7.4 หน้าต่างฝั่งซ้าย	สายตา	OK	
8. บารรถยนต์	1. ดอกยางต้องไม่สึกเกินไป 2. ลมยางไม่อ่อนเกินไป	8.1 ล้อหน้า - ขวา	สายตา, เครื่องมือ	OK	
		8.2 ล้อหน้า - ซ้าย	สายตา, เครื่องมือ	OK	
		8.3 ล้อหลัง - ขวา	สายตา, เครื่องมือ	OK	
		8.4 ล้อหลัง - ซ้าย	สายตา, เครื่องมือ	OK	
9. สภาพเครื่องยนต์	1. ไม่มีการรั่วไหลของน้ำมัน	9.1 เครื่องยนต์ / เครื่องแอร์	สายตา	OK	
10. อุปกรณ์อื่น	4. พบ : <i>วิธีดูแลรักษา</i>	30-b-68		OK	

หมายเหตุ . 1. ให้เจ้าหน้าที่บ. ใดจีนนำรถมาตรวจพนักงานขับรถ

2. จัดการตรวจรถ เดือนละ 1 ครั้ง ( ทุกวันที่ 20 ของเดือน )

3. หากพบปัญหาให้ทางผู้ประกอบการทำการแก้ไขทันทีและไม่เกิน 1 เดือน

*ปรอทวิริยะสิน 1* *ไม่มีปัญหา* *สจ* ○ = OK  
X = NG

ใบตรวจเช็คสภาพรถ รับ - ส่ง พนักงาน

รถสาย 1000 ประเภทรถ รถรับจ้างไม่ประจำทาง (รับ-ส่งพนักงาน)  
 หมายเลขทะเบียน 24-2512 กบ.  
 ชื่อพนักงานขับรถ กมล งาม ชื่อบริษัทผู้ประกอบการ โกลด์  
 วันที่ตรวจเช็ค 30/10/2024

พนักงานขับรถ	จนท.ใดจีน
<u>กมล งาม</u>	<u>2512 กบ.</u>

รายการ	มาตรฐานการตรวจสอบ	จุดตรวจสอบ	วิธีการตรวจสอบ	สภาพ	ระบุปัญหาที่พบ
				OK / NG	
1. ไฟส่องสว่าง ไฟสัญญาณเตือน	1. หลอดไฟ, อุปกรณ์ ต้องไม่ชำรุด 2. การส่องสว่างใช้งานได้ เป็นปกติ	1.1 ไฟค้ำหน้า-ขวา	สายตา	0	
		1.2 ไฟค้ำหน้า-ซ้าย	สายตา	0	
		1.3 ไฟสูง -ขวา	สายตา	0	
		1.4 ไฟสูง -ซ้าย	สายตา	0	
		1.5 ไฟเลี้ยวหน้า-ขวา	สายตา	0	
		1.6 ไฟเลี้ยวหน้า-ซ้าย	สายตา	0	
		1.7 ไฟเลี้ยวหลัง-ขวา	สายตา	0	
		1.8 ไฟเลี้ยวหลัง-ซ้าย	สายตา	0	
		1.9 ไฟเบรก - ขวา	สายตา	7	ไฟไม่ติด
		1.10 ไฟเบรก - ซ้าย	สายตา	0	
		1.11 ไฟถอยหลัง - ซ้าย	สายตา	0	
		1.12 ไฟถอยหลัง - ขวา	สายตา	0	
2. ใบปัดน้ำฝน	1. ใบปัด ทำงานได้ดี	2.1 แคมบ์น้ำฝน, ยางปัดน้ำฝน	สายตา	0	
3. แตร	1.1 ใช้งานได้ปกติ มีเสียงดัง	3.1 สวิตช์ / แตร	สายตา, หู	0	
4. ตัวถัง	1. ไม่มีการชำรุดหรือบุบพัง	4.1 ค้านหน้า	สายตา	0	
		4.2 ค้านหลัง	สายตา	0	
		4.3 ค้านขวา	สายตา	0	
		4.4 ค้านซ้าย	สายตา	0	
5. ราวจับขึ้นบันได	1. บันดงแข็งแรงไม่มีส่วนสึก	5.1 ราวจับที่ประตู	สายตา	0	
6. อุปกรณ์ ภายในรถ	1. อุปกรณ์ไม่ขาดชำรุด/สะอาด และพร้อมใช้งานได้ดี	6.1 เบาะ	สายตา	0	
		6.2 เข็มขัดนิรภัย	สายตา	0	
		6.3 พัดลม / แอร์	สายตา	0	
		6.4 ดึงคัมพลิง (> 1 ครั้ง)	สายตา	0	
		6.5 ความสะอาดภายในรถ	สายตา	0	
7. ประตู, หน้าต่าง	1. ปิด/เปิดได้สนิท 2. หน้ากระจกไม่แตกชำรุด	7.1 หน้า	สายตา	0	
		7.2 หลัง	สายตา	0	
		7.3 หน้าต่างฝั่งขวา	สายตา	0	
		7.4 หน้าต่างฝั่งซ้าย	สายตา	0	
8. บายรอนต์	1. ดอกยางต้องไม่สึกเกินไป 2. กว้างไม่อ่อนเกินไป	8.1 ล้อหน้า - ขวา	สายตา, เครื่องมือ	0	
		8.2 ล้อหน้า - ซ้าย	สายตา, เครื่องมือ	0	
		8.3 ล้อหลัง - ขวา	สายตา, เครื่องมือ	0	
		8.4 ล้อหลัง - ซ้าย	สายตา, เครื่องมือ	0	
9. สภาพเครื่องยนต์	1. ไม่มีการรั่วไหลของน้ำมัน	9.1 เครื่องยนต์ / เครื่องแอร์	สายตา	0	
10. อุปกรณ์อื่น	4. พรบ. (ใบขับขี่)	31 5-0 67		0	

หมายเหตุ . 1. ให้เจ้าหน้าที่จีน จ้างรถตรวจสอบพนักงานขับรถ  
 2. จัดการตรวจสอบ เดือนละ 1 ครั้ง (ทุกวันที่ 20 ของเดือน)  
 3. หากพบปัญหาให้ทางผู้ประกอบการทำการแก้ไขทันทีและไม่เกิน 1 เดือน

หมายเหตุ ○ = OK  
 X = NG



## ใบตรวจเช็คสภาพรถ รับ - ส่ง พนักงาน

รถสาย 83 สีดำ ประเภทรถ รถรับจ้างไม่ประจำทาง (รับ-ส่งพนักงาน)หมายเลขทะเบียน 1 กก 2446ชื่อพนักงานขับรถ น.พ.ร.ชื่อบริษัทผู้ประกอบการ โรตาดูบวันที่ตรวจเช็ค 27/11/2024

พนักงานขับรถ	จนท.ใดเซ็น
<u>น.พ.ร.</u>	<u>[Signature]</u>

รายการ	มาตรฐานการตรวจสอบ	จุดตรวจสอบ	วิธีการตรวจสอบ	สภาพ	ระบุปัญหาที่พบ
				OK / NG	
1. ไฟส่องสว่าง ไฟสัญญาณเตือน	1. หลอดไฟ, อุปกรณ์ ต้องไม่ชำรุด 2. การส่องสว่างใช้งานได้ เป็นปกติ	1.1 ไฟด้านหน้า-ขวา	สายตา	OK	
		1.2 ไฟด้านหน้า-ซ้าย	สายตา	OK	
		1.3 ไฟสูง -ขวา	สายตา	OK	
		1.4 ไฟสูง -ซ้าย	สายตา	OK	
		1.5 ไฟเลี้ยวหน้า-ขวา	สายตา	OK	
		1.6 ไฟเลี้ยวหน้า-ซ้าย	สายตา	OK	
		1.7 ไฟเลี้ยวหลัง-ขวา	สายตา	OK	
		1.8 ไฟเลี้ยวหลัง-ซ้าย	สายตา	OK	
		1.9 ไฟเบรก - ขวา	สายตา	OK	
		1.10 ไฟเบรก - ซ้าย	สายตา	OK	
		1.11 ไฟถอยหลัง - ซ้าย	สายตา	OK	
		1.12 ไฟถอยหลัง - ขวา	สายตา	OK	
2. ใบปัดน้ำฝน	1. ใบปัด ทำงานได้ดี	2.1 แขนบดน้ำฝน, ขาจับน้ำฝน	สายตา	OK	
3. แคร	1. ใช้งานได้ปกติ มีเสียงดัง	3.1 สวิตช์ A แคร	สายตา, หู	OK	
4. ตัวถัง	1. ไม่มีการชำรุดหรือบุบ	4.1 ด้านหน้า	สายตา	OK	
		4.2 ด้านหลัง	สายตา	OK	
		4.3 ด้านขวา	สายตา	OK	
		4.4 ด้านซ้าย	สายตา	OK	
5. ราวจับขึ้นบันได	1. บันไดแข็งแรงไม่กีดขวาง	5.1 ราวจับที่ประตู	สายตา	OK	
6. อุปกรณ์ ภายในรถ	1. อุปกรณ์ไม่ขาดชำรุด/สะอาด และพร้อมใช้งานได้ดี	6.1 เบาะ	สายตา	OK	
		6.2 เข็มขัดนิรภัย	สายตา	OK	
		6.3 พัดลม / แอร์	สายตา	OK	
		6.4 ถังดับเพลิง ( > 1 ลิตร )	สายตา	OK	
		6.5 ความสะอาดภายในรถ	สายตา	OK	
7. ประตู, หน้าต่าง	1. ปิด/เปิด ได้สนิท 2. หน้ากระจกไม่แตกชำรุด	7.1 หน้า	สายตา	OK	
		7.2 หลัง	สายตา	OK	
		7.3 หน้าต่างฝั่งขวา	สายตา	OK	
		7.4 หน้าต่างฝั่งซ้าย	สายตา	OK	
8. ขางรถยนต์	1. คอถ่วงต้องไม่หักเกิน 1 นิ้ว 2. ขางยางไม่อ่อนเกินไป	8.1 ล้อหน้า - ขวา	สายตา, เครื่องมือ	OK	
		8.2 ล้อหน้า - ซ้าย	สายตา, เครื่องมือ	OK	
		8.3 ล้อหลัง - ขวา	สายตา, เครื่องมือ	OK	
		8.4 ล้อหลัง - ซ้าย	สายตา, เครื่องมือ	OK	
9. สภาพเครื่องยนต์	1. ไม่มีน้ำมันหก หมดของที่หมด	9.1 เครื่องยนต์ / เครื่องมือ	สายตา	OK	
10. อุปกรณ์อื่น	<u>พวง, วินมอเตอร์ไซด์</u>	<u>18 มิถ. 68</u>			

หมายเหตุ 1. ให้เจ้าหน้าที่บ.ใดเซ็นกำกับตรวจสอบพนักงานขับรถ

2. จัดการตรวจสอบ เดือนละ 1 ครั้ง (ทุกวันที 20 ของเดือน)

3. หากพบปัญหาให้ทางผู้ประกอบการทำการแก้ไขทันทีและไม่เกิน 1 เดือน

หมายเหตุ

○ = OK

X = NG

## ใบตรวจเช็คสภาพรถ รับ - ส่ง พนักงาน

รถสาย..... เอกป๋อ..... ประเภทรถ..... รถรับจ้างไปประจำทาง (รับ-ส่งพนักงาน)  
 หมายเลขทะเบียน..... 34-401.....  
 ชื่อพนักงานขับรถ..... พ.อ.อ...... ชื่อบริษัทผู้ประกอบการ..... 88 Group  
 วันที่ตรวจเช็ค..... 02/11/67.....

พนักงานขับรถ	จนท.ใดจีน
<u>พ.อ.อ.</u>	<u>5.10</u>

รายการ	มาตรฐานการตรวจสอบ	จุดตรวจสอบ	วิธีการตรวจสอบ	สภาพ	ระบุปัญหาที่พบ
				OK / NG	
1. ไฟส่องสว่าง ไฟสัญญาณเตือน	1. หลอดไฟ, อุปกรณ์ ต้องไม่ชำรุด 2. การส่องสว่างใช้งานได้ เป็นปกติ	1.1 ไฟค้ำหน้า-ขวา	สายคา	<input checked="" type="radio"/>	
		1.2 ไฟค้ำหน้า-ซ้าย	สายคา	<input checked="" type="radio"/>	
		1.3 ไฟสูง -ขวา	สายคา	<input checked="" type="radio"/>	
		1.4 ไฟสูง -ซ้าย	สายคา	<input checked="" type="radio"/>	
		1.5 ไฟเลี้ยวหน้า-ขวา	สายคา	<input checked="" type="radio"/>	
		1.6 ไฟเลี้ยวหน้า-ซ้าย	สายคา	<input checked="" type="radio"/>	
		1.7 ไฟเลี้ยวหลัง-ขวา	สายคา	<input checked="" type="radio"/>	
		1.8 ไฟเลี้ยวหลัง-ซ้าย	สายคา	<input checked="" type="radio"/>	
		1.9 ไฟเบรก - ขวา	สายคา	<input checked="" type="radio"/>	
		1.10 ไฟเบรก - ซ้าย	สายคา	<input checked="" type="radio"/>	
		1.11 ไฟถอยหลัง - ซ้าย	สายคา	<input checked="" type="radio"/>	
		1.12 ไฟถอยหลัง - ขวา	สายคา	<input checked="" type="radio"/>	
2. ใบปัดน้ำฝน	1. ไม่สึก ทำงานได้ดี	2.1 แกนปัดน้ำฝน, ยางปัดน้ำฝน	สายคา	<input checked="" type="radio"/>	
3. แตร	1. ใช้งานได้ปกติ มีเสียงดัง	3.1 สวิตช์ / แตร	สายคา, พู	<input checked="" type="radio"/>	
4. ตัวถัง	1. ไม่มีการชำรุดหรือบุบพัง	4.1 ค้านหน้า	สายคา	<input checked="" type="radio"/>	
		4.2 ค้านหลัง	สายคา	<input checked="" type="radio"/>	
		4.3 ค้านขวา	สายคา	<input checked="" type="radio"/>	
		4.4 ค้านซ้าย	สายคา	<input checked="" type="radio"/>	
5. ราวจับขึ้นบันได	1. บันดงแข็งแรงไม่มีส่วนนิ่ม	5.1 ราวจับที่ประตู	สายคา	<input checked="" type="radio"/>	
6. อุปกรณ์ ภายในรถ	1. อุปกรณ์ไฟฟ้าชำรุด/ สะอาด และพร้อมใช้งานได้ดี	6.1 เบาะ	สายคา	<input checked="" type="radio"/>	
		6.2 เข็มขัดนิรภัย	สายคา	<input checked="" type="radio"/>	
		6.3 พัดลม / แอร์	สายคา	<input checked="" type="radio"/>	
		6.4 ดึงคัมเบิ้ล ( > 1 ถัง )	สายคา	<input checked="" type="radio"/>	
		6.5 ความสะอาดภายในรถ	สายคา	<input checked="" type="radio"/>	
7. ประตู, หน้าต่าง	1. ปิด/เปิดได้สนิท 2. หน้ากระจกไม่แตกชำรุด	7.1 หน้า	สายคา	<input checked="" type="radio"/>	
		7.2 หลัง	สายคา	<input checked="" type="radio"/>	
		7.3 หน้าค้ำฝั่งขวา	สายคา	<input checked="" type="radio"/>	
		7.4 หน้าค้ำฝั่งซ้าย	สายคา	<input checked="" type="radio"/>	
8. บารดยนต์	1. ดอกยางต้องไม่สึกเกินไป 2. ลายยางไม่อ่อนเกินไป	8.1 ล้อหน้า - ขวา	สายคา, เครื่องมือ	<input checked="" type="radio"/>	
		8.2 ล้อหน้า - ซ้าย	สายคา, เครื่องมือ	<input checked="" type="radio"/>	
		8.3 ล้อหลัง - ขวา	สายคา, เครื่องมือ	<input checked="" type="radio"/>	
		8.4 ล้อหลัง - ซ้าย	สายคา, เครื่องมือ	<input checked="" type="radio"/>	
9. สภาพเครื่องยนต์	1. ไม่มีน้ำมันหก หยดลงที่พื้น	9.1 เครื่องยนต์ / เครื่องแอร์	สายคา	<input checked="" type="radio"/>	
10. อุปกรณ์อื่น	พ.ร.บ. วิ่งในเขตฯ	31.5.1.68		<input checked="" type="radio"/>	

หมายเหตุ . 1. ให้เจ้าหน้าที่ใดจีนจำกัดตรวจสอบพนักงานขับรถ  
 2. จัดการตรวจสอบ เดือนละ 1 ครั้ง (ทุกวันที่ 20 ของเดือน)  
 3. หากพบปัญหาให้ทางผู้ประกอบการทำการแก้ไขทันทีและไม่เกิน 1 เดือน

หมายเหตุ ☐ = OK  
☒ = NG

## ใบตรวจเช็คสภาพรถ รับ - ส่ง พนักงาน

รถสาย..... หน้าใส ..... ประเภท..... รถรับจ้างไม่ประจำทาง (รับ-ส่งพนักงาน)  
 หมายเลขทะเบียน..... 70-2140 .....  
 ชื่อพนักงานขับรถ..... นายวิชาญ ..... ชื่อบริษัทผู้ประกอบการ..... ไทยแอร์ .....  
 วันที่ตรวจเช็ค..... 22/11/62 .....

พนักงานขับรถ	อนก.ไคชิน
<u>นายวิชาญ</u>	<u>(พิมพ์)</u>

รายการ	มาตรฐานการตรวจสอบ	จุดตรวจสอบ	วิธีการตรวจสอบ	สภาพ	ระบุปัญหาที่พบ
				OK / NG	
1. ไฟส่องสว่าง ไฟสัญญาณเตือน	1. หลอดไฟ, อุปกรณ์ ต้องไม่ชำรุด 2. การส่องสว่างใช้งานได้ เป็นปกติ	1.1 ไฟค้ำหน้า-ขวา	สายตา	<u>0</u>	
		1.2 ไฟค้ำหน้า-ซ้าย	สายตา	<u>0</u>	
		1.3 ไฟสูง -ขวา	สายตา	<u>0</u>	
		1.4 ไฟสูง -ซ้าย	สายตา	<u>0</u>	
		1.5 ไฟเลี้ยวหน้า-ขวา	สายตา	<u>0</u>	
		1.6 ไฟเลี้ยวหน้า-ซ้าย	สายตา	<u>0</u>	
		1.7 ไฟเลี้ยวหลัง-ขวา	สายตา	<u>0</u>	
		1.8 ไฟเลี้ยวหลัง-ซ้าย	สายตา	<u>0</u>	
		1.9 ไฟเบรก - ขวา	สายตา	<u>0</u>	
		1.10 ไฟเบรก - ซ้าย	สายตา	<u>0</u>	
		1.11 ไฟถอยหลัง-ซ้าย	สายตา	<u>0</u>	
		1.12 ไฟถอยหลัง-ขวา	สายตา	<u>0</u>	
2. ใบปัดน้ำฝน	1. ใบปัดทำงานได้ดี	2.1 แกนปัดน้ำฝน, ขาแกนปัดน้ำฝน	สายตา	<u>0</u>	
3. แตร	1. ใช้งานได้ตามปกติ มีเสียงดัง	3.1 สวิตช์ / แตร	สายตา, หู	<u>0</u>	
4. ตัวถัง	1. ไม่มีการชำรุดหรือบุบ	4.1 ค้านหน้า	สายตา	<u>0</u>	
		4.2 ค้านหลัง	สายตา	<u>0</u>	
		4.3 ค้านขวา	สายตา	<u>0</u>	
		4.4 ค้านซ้าย	สายตา	<u>0</u>	
5. ราวจับขึ้นบันได	1. บันทึบแข็งแรงไม่มีส่วนผุพัง	5.1 ราวจับที่ประตู	สายตา	<u>0</u>	
6. อุปกรณ์ ภายในรถ	1. อุปกรณ์ไม่ขาดชำรุด/เสียหาย และพร้อมใช้งานได้ดี	6.1 เบาะ	สายตา	<u>0</u>	
		6.2 เข็มขัดนิรภัย	สายตา	<u>0</u>	
		6.3 พัดลม / แอร์	สายตา	<u>0</u>	
		6.4 ถังดับเพลิง ( > 1 ลิตร )	สายตา	<u>0</u>	
		6.5 ความสะอาดภายในรถ	สายตา	<u>0</u>	
7. ประตู, หน้าต่าง	1. ปิด/เปิดได้สนิท 2. หน้ากระจกไม่แตกชำรุด	7.1 หน้า	สายตา	<u>0</u>	
		7.2 หลัง	สายตา	<u>0</u>	
		7.3 หน้าค้ำฝั่งขวา	สายตา	<u>0</u>	
		7.4 หน้าค้ำฝั่งซ้าย	สายตา	<u>0</u>	
8. ยางรถยนต์	1. ดอกยางต้องไม่สึกเกินไป 2. ลมยางไม่อ่อนเกินไป	8.1 ล้อหน้า - ขวา	สายตา, เครื่องมือ	<u>0</u>	
		8.2 ล้อหน้า - ซ้าย	สายตา, เครื่องมือ	<u>0</u>	
		8.3 ล้อหลัง - ขวา	สายตา, เครื่องมือ	<u>0</u>	
		8.4 ล้อหลัง - ซ้าย	สายตา, เครื่องมือ	<u>0</u>	
9. สภาพเครื่องยนต์	1. ไม่มีน้ำมันหก หมดจนที่เห็น	9.1 เครื่องยนต์ / เครื่องแอร์	สายตา	<u>0</u>	
10. อุปกรณ์อื่น	4. กระจก, วัสดุในรถ	4.0 ลิ.บ. 6%			

หมายเหตุ . 1. ให้เจ้าหน้าที่บน.ไคชินจำกัดตรวจสอบพนักงานขับรถ

2. จัดการตรวจสอบ เดือนละ 1 ครั้ง (ทุกวันที่ 20 ของเดือน)

3. หากพบปัญหาให้ทางผู้ประกอบการทำการแก้ไขทันทีและไม่เกิน 1 เดือน

หมายเหตุ

○ = OK

X = NG

ใบตรวจเช็คสภาพรถ รับ - ส่ง พนักงาน

รถสาย..... T.1.14 ..... ประเภทรถ..... รถรับจ้างไปประจำทาง (รับ-ส่งพนักงาน)

หมายเลขทะเบียน..... 30-2239 .....  
ชื่อพนักงานขับรถ..... พรหม อดิศักดิ์ .....  
วันที่ตรวจเช็ค..... 29/11/2556 .....  
ชื่อผู้รับรถ..... อดิศักดิ์ .....  
ชื่อผู้ส่งรถ..... อดิศักดิ์ .....

พนักงานขับรถ	จนท.ใดจึน
พรหม อดิศักดิ์	อดิศักดิ์

รายการ	มาตรฐานการตรวจสอบ	จุดตรวจสอบ	วิธีการตรวจสอบ	สภาพ	ระบุปัญหาที่พบ
				OK / NG	
1. ไฟส่องสว่าง ไฟสัญญาณเตือน	1. หลอดไฟ, อุปกรณ์ ต้องไม่ชำรุด 2. การส่องสว่างใช้งานได้ เป็นปกติ	1.1 ไฟถ่านหน้า-ขวา	สายคา	0	
		1.2 ไฟถ่านหน้า-ซ้าย	สายคา	0	
		1.3 ไฟสูง -ขวา	สายคา	0	
		1.4 ไฟสูง -ซ้าย	สายคา	0	
		1.5 ไฟเลี้ยวหน้า-ขวา	สายคา	0	
		1.6 ไฟเลี้ยวหน้า-ซ้าย	สายคา	0	
		1.7 ไฟเลี้ยวหลัง-ขวา	สายคา	0	
		1.8 ไฟเลี้ยวหลัง-ซ้าย	สายคา	0	
		1.9 ไฟเบรก - ขวา	สายคา	0	
		1.10 ไฟเบรก - ซ้าย	สายคา	0	
		1.11 ไฟถอยหลัง-ซ้าย	สายคา	0	
		1.12 ไฟถอยหลัง-ขวา	สายคา	0	
2. ใบปัดน้ำฝน	1. ไม่สึก ทำงานได้ดี	2.1 แกะเบียดน้ำฝน, บางมีน้ำฝน	สายคา	0	
3. แตร	1. ใช้งานได้ปกติ มีเสียงดัง	3.1 สวิตช์ แตร	สายคา, พู	0	
4. ตัวถัง	1. ไม่มีการชำรุดหรือบุบพัง	4.1 ค้านหน้า	สายคา	0	
		4.2 ค้านหลัง	สายคา	0	
		4.3 ค้านขวา	สายคา	0	
		4.4 ค้านซ้าย	สายคา	0	
5. ราวจับขึ้นบันได	1. บันดงแข็งแรงไม่ไร้ส่วนบกพร่อง	5.1 ราวจับที่ประตู	สายคา	0	
6. อุปกรณ์ ภายในรถ	1. อุปกรณ์ไม่ขาดชำรุด/สะอาด และพร้อมใช้งานได้ดี	6.1 เบาะ	สายคา	0	
		6.2 เข็มขัดนิรภัย	สายคา	0	
		6.3 พัดลม / แอร์	สายคา	0	
		6.4 ดึงคัมเพิล ( > 1 ครั้ง )	สายคา	0	
		6.5 ความสะอาดภายในรถ	สายคา	0	
7. ประตู, หน้าต่าง	1. ปิด/เปิดได้สนิท 2. หน้ากระจกไม่แตกชำรุด	7.1 หน้า	สายคา	0	
		7.2 หลัง	สายคา	0	
		7.3 หน้าต่างฝั่งขวา	สายคา	0	
		7.4 หน้าต่างฝั่งซ้าย	สายคา	0	
8. ยางรถยนต์	1. ดอกยางต้องไม่สึกเกินไป 2. ลายยางไม่อ่อนเกินไป	8.1 ล้อหน้า - ขวา	สายคา, เครื่องมือ	0	
		8.2 ล้อหน้า - ซ้าย	สายคา, เครื่องมือ	0	
		8.3 ล้อหลัง - ขวา	สายคา, เครื่องมือ	0	
		8.4 ล้อหลัง - ซ้าย	สายคา, เครื่องมือ	0	
9. สภาพเครื่องยนต์	1. ไม่มีการรั่วซึม หมดของที่เห็น	9.1 เครื่องยนต์ / เครื่องแอร์	สายคา	0	
10. อุปกรณ์อื่น	พริบ. วิ่งตามสายตา	40 วิ. 25. 66.			

หมายเหตุ . 1. ให้เจ้าหน้าที่.ใดจึนจกัตรวจสอบพนักงานขับรถ  
2. จัการะการตรวจสอบ เดือนละ 1 ครั้ง (ทุกวันที่ 20 ของเดือน)  
3. หากพบปัญหาให้ทางผู้ประกอบการทำการแก้ไขทันทีและไม่เกิน 1 เดือน

หมายเหตุ ○ = OK  
X = NG



## ใบตรวจเช็คสภาพรถ รับ - ส่ง พนักงาน

รถสาย..... ประเภท..... รถรับจ้างไม่ประจำทาง (รับ-ส่งพนักงาน)  
 หมายเลขทะเบียน..... 34-2312  
 ชื่อพนักงานขับรถ..... 3007620 ชื่อบริษัทผู้ประกอบการ..... 30022  
 วันที่ตรวจเช็ค..... 27-11-62

พนักงานขับรถ	จนท.ใดจีน

รายการ	มาตรฐานการตรวจสอบ	จุดตรวจสอบ	วิธีการตรวจสอบ	สภาพ	ระบุปัญหาที่พบ
				OK / NG	
1. ไฟส่องสว่าง ไฟสัญญาณเตือน	1. หลอดไฟ, อุปกรณ์ ต้องไม่ชำรุด 2. การส่องสว่างใช้งานได้ เป็นปกติ	1.1 ไฟตำแหน่งหน้า-ขวา	สายตา	○	
		1.2 ไฟตำแหน่งหน้า-ซ้าย	สายตา	○	
		1.3 ไฟสูง - ขวา	สายตา	○	
		1.4 ไฟสูง - ซ้าย	สายตา	○	
		1.5 ไฟเลี้ยวหน้า-ขวา	สายตา	○	
		1.6 ไฟเลี้ยวหน้า-ซ้าย	สายตา	○	
		1.7 ไฟเลี้ยวหลัง-ขวา	สายตา	○	
		1.8 ไฟเลี้ยวหลัง-ซ้าย	สายตา	○	
		1.9 ไฟเบรก - ขวา	สายตา	○	
		1.10 ไฟเบรก - ซ้าย	สายตา	○	
		1.11 ไฟถอยหลัง - ซ้าย	สายตา	○	
		1.12 ไฟถอยหลัง - ขวา	สายตา	○	
2. ใบปัดน้ำฝน	1. ใบสีก ทำงานได้ดี	2.1 แกนบิดน้ำฝน, ขนปัดน้ำฝน	สายตา	○	
3. แตร	1. ใช้งานปกติ มีเสียงดัง	3.1 สวิตช์ / แตร	สายตา, หู	○	
4. ตัวถัง	1. ไม่มีการชำรุดหรือบุบพัง	4.1 ด้านหน้า	สายตา	○	
		4.2 ด้านหลัง	สายตา	○	
		4.3 ด้านขวา	สายตา	○	
		4.4 ด้านซ้าย	สายตา	○	
5. ราวจับขึ้นบันได	1. บันดงแข็งแรงไม่มีส่วนผิมน	5.1 ราวจับที่ประตู	สายตา	○	
6. อุปกรณ์ ภายในรถ	1. อุปกรณ์ไม่ชำรุด/สะอาด และพร้อมใช้งานได้ดี	6.1 เบาะ	สายตา	○	
		6.2 เข็มขัดนิรภัย	สายตา	○	
		6.3 พัดลม / แอร์	สายตา	○	
		6.4 ดับเพลิง (> 1 ถัง)	สายตา	○	ใน TAG ผิดตัว
		6.5 ความสะอาดภายในรถ	สายตา	○	
7. ประตู, หน้าต่าง	1. ปิด/เปิดได้สนิท 2. หน้ากระจกไม่แตกชำรุด	7.1 หน้า	สายตา	○	
		7.2 หลัง	สายตา	○	
		7.3 หน้าต่างฝั่งขวา	สายตา	○	
		7.4 หน้าต่างฝั่งซ้าย	สายตา	○	
8. บารอมยนต์	1. ดอกยางต้องไม่สึกเกินไป 2. ลมยางไม่อ่อนเกินไป	8.1 ล้อหน้า - ขวา	สายตา, เครื่องมือ	○	
		8.2 ล้อหน้า - ซ้าย	สายตา, เครื่องมือ	○	
		8.3 ล้อหลัง - ขวา	สายตา, เครื่องมือ	○	
		8.4 ล้อหลัง - ซ้าย	สายตา, เครื่องมือ	○	
9. สภาพเครื่องยนต์	1. ไม่มีน้ำมันหก หยดของที่พื้น	9.1 เครื่องยนต์ / เครื่องแอร์	สายตา	○	
10. อุปกรณ์อื่น	4. ฝาครอบ - วัสดุพลาสติก				

หมายเหตุ . 1. ให้เจ้าหน้าที่จีนใดจีนใดตรวจสอบพนักงานขับรถ  
 2. จัดการตรวจสอบ เดือนละ 1 ครั้ง (ทุกวันที 20 ของเดือน)  
 3. หากพบปัญหาให้ทางผู้ประกอบการทำการแก้ไขทันทีและไม่เกิน 1 เดือน

หมายเหตุ ○ = OK  
 X = NG

## ใบตรวจเช็คสภาพรถ รับ - ส่ง พนักงาน

รถสาย..... ประเภทรถ..... รถรับจ้างไปประจำทาง (รับ-ส่งพนักงาน)  
 หมายเลขทะเบียน..... ชื่อพนักงานขับรถ.....  
 ชื่อพนักงานขับรถ..... ชื่อบริษัทผู้ประกอบการ.....  
 วันที่ตรวจเช็ค.....

พนักงานขับรถ	จนท.โตชิบา
<i>lps</i>	<i>otan</i>

รายการ	มาตรฐานการตรวจสอบ	จุดตรวจสอบ	วิธีการตรวจสอบ	สภาพ	ระบุปัญหาที่พบ
				OK / NG	
1. ไฟส่องสว่าง ไฟสัญญาณเตือน	1. หลอดไฟ, อุปกรณ์ ต้องไม่ชำรุด 2. การส่องสว่างใช้งานได้ เป็นปกติ	1.1 ไฟค้ำหน้า-ขวา	สายคา	<i>OK</i>	
		1.2 ไฟค้ำหน้า-ซ้าย	สายคา	<i>OK</i>	
		1.3 ไฟสูง - ขวา	สายคา	<i>OK</i>	
		1.4 ไฟสูง - ซ้าย	สายคา	<i>0</i>	
		1.5 ไฟเลี้ยวหน้า-ขวา	สายคา	<i>0</i>	
		1.6 ไฟเลี้ยวหน้า-ซ้าย	สายคา	<i>0</i>	
		1.7 ไฟเลี้ยวหลัง-ขวา	สายคา	<i>0</i>	
		1.8 ไฟเลี้ยวหลัง-ซ้าย	สายคา	<i>0</i>	
		1.9 ไฟเบรก - ขวา	สายคา	<i>0</i>	
		1.10 ไฟเบรก - ซ้าย	สายคา	<i>0</i>	
		1.11 ไฟถอยหลัง - ซ้าย	สายคา	<i>0</i>	
		1.12 ไฟถอยหลัง - ขวา	สายคา	<i>0</i>	
2. ใบปัดน้ำฝน	1. ใบสีก ทำงานได้ดี	2.1 แทนบัตน้ำฝน, บางบัตน้ำฝน	สายคา	<i>0</i>	
3. แตร	1. ใช้งานได้ปกติ มีเสียงดัง	3.1 สวิตซ์ / แตร	สายคา, ชู	<i>0</i>	
4. ตัวถัง	1. ไม่มีการชำรุดหรือบุบ	4.1 ค้านหน้า	สายคา	<i>0</i>	
		4.2 ค้านหลัง	สายคา	<i>0</i>	
		4.3 ค้านขวา	สายคา	<i>0</i>	
		4.4 ค้านซ้าย	สายคา	<i>X</i>	<i>สีรอยบุบ</i>
5. ราวจับขึ้นบันได	1. บันทึงแข็งแรงไม่มีส่วนนิ่ม	5.1 ราวจับที่ประตู	สายคา	<i>0</i>	
6. อุปกรณ์ ภายในรถ	1. อุปกรณ์ไม่ชำรุด/สะอาด และพร้อมใช้งานได้ดี	6.1 เบาะ	สายคา	<i>0</i>	
		6.2 เข็มขัดนิรภัย	สายคา	<i>0</i>	
		6.3 พัดลม / แอร์	สายคา	<i>0</i>	
		6.4 ถังดับเพลิง ( > 1 ลิตร )	สายคา	<i>0</i>	
		6.5 ความสะอาดภายในรถ	สายคา	<i>0</i>	
7. ประตู, หน้าต่าง	1. ปิด/เปิดได้สนิท 2. หน้ากระจกไม่แตกชำรุด	7.1 หน้า	สายคา	<i>0</i>	
		7.2 หลัง	สายคา	<i>0</i>	
		7.3 หน้าค้ำฝั่งขวา	สายคา	<i>0</i>	
		7.4 หน้าค้ำฝั่งซ้าย	สายคา	<i>0</i>	
8. บารอมยนต์	1. ดอกยางต้องไม่สึกเกินไป 2. กางยางไม่อ่อนเกินไป	8.1 ล้อหน้า - ขวา	สายคา, เครื่องมือ	<i>0</i>	
		8.2 ล้อหน้า - ซ้าย	สายคา, เครื่องมือ	<i>0</i>	
		8.3 ล้อหลัง - ขวา	สายคา, เครื่องมือ	<i>0</i>	
		8.4 ล้อหลัง - ซ้าย	สายคา, เครื่องมือ	<i>0</i>	
9. สภาพเครื่องยนต์	1. ไม่มีน้ำมันหก หมดของที่เห็น	9.1 เครื่องยนต์ / เครื่องแอร์	สายคา	<i>0</i>	
10. อุปกรณ์อื่น	พรวบ, วัสดุ (เวลาเข้า)	<i>10/20/68</i>			

หมายเหตุ . 1. ให้เจ้าหน้าที่บ.โตชิบาทำการตรวจสอบพนักงานขับรถ  
 2. จัดการตรวจสอบ เดือนละ 1 ครั้ง (ทุกวันที่ 20 ของเดือน)  
 3. หากพบปัญหาให้ทางผู้ประกอบการทำการแก้ไขทันทีและไม่เกิน 1 เดือน

หมายเหตุ ○ = OK  
 X = NG



ใบตรวจเช็คสภาพรถ รับ - ส่ง พนักงาน

รถสาย... 7001... ประเภทรถ... รถรับจ้างไม่ประจำทาง (รับ-ส่งพนักงาน)

พนักงานขับรถ	จนท.โคจีน

หมายเลขทะเบียน... 30-2933

ชื่อพนักงานขับรถ... ชื่อบริษัทผู้ประกอบการ... 7001...

วันที่ตรวจเช็ค... 25-12-67

รายการ	มาตรฐานการตรวจสอบ	จุดตรวจสอบ	วิธีการตรวจสอบ	สภาพ	ระบุปัญหาที่พบ
				OK / NG	
1. ไฟส่องสว่าง ไฟสัญญาณเตือน	1. หลอดไฟ, อุปกรณ์ ต้องไม่ชำรุด 2. การส่องสว่างใช้งานได้ เป็นปกติ	1.1 ไฟค้ำหน้า-ขวา	สายตา	<input checked="" type="radio"/>	
		1.2 ไฟค้ำหน้า-ซ้าย	สายตา	<input checked="" type="radio"/>	
		1.3 ไฟสูง -ขวา	สายตา	<input checked="" type="radio"/>	
		1.4 ไฟสูง -ซ้าย	สายตา	<input checked="" type="radio"/>	
		1.5 ไฟเลี้ยวหน้า-ขวา	สายตา	<input checked="" type="radio"/>	
		1.6 ไฟเลี้ยวหน้า-ซ้าย	สายตา	<input checked="" type="radio"/>	
		1.7 ไฟเลี้ยวหลัง-ขวา	สายตา	<input checked="" type="radio"/>	
		1.8 ไฟเลี้ยวหลัง-ซ้าย	สายตา	<input checked="" type="radio"/>	
		1.9 ไฟเบรก - ขวา	สายตา	<input checked="" type="radio"/>	
		1.10 ไฟเบรก - ซ้าย	สายตา	<input checked="" type="radio"/>	
		1.11 ไฟถอยหลัง - ซ้าย	สายตา	<input checked="" type="radio"/>	
		1.12 ไฟถอยหลัง - ขวา	สายตา	<input checked="" type="radio"/>	
2. ใบปัดน้ำฝน	1. ใบสีก ทำงานได้ดี	2.1 แทนใบปัดน้ำฝน, บางใบปัดน้ำฝน	สายตา	<input checked="" type="radio"/>	
3. แตร	1. ใช้งานได้ปกติ มีเสียงดัง	3.1 สวิตช์ / แตร	สายตา, หู	<input checked="" type="radio"/>	
4. ตัวถัง	1. ไม่มีการชำรุดหรือบุบง	4.1 ค้านหน้า	สายตา	<input checked="" type="radio"/>	
		4.2 ค้านหลัง	สายตา	<input checked="" type="radio"/>	
		4.3 ค้านขวา	สายตา	<input checked="" type="radio"/>	
		4.4 ค้านซ้าย	สายตา	<input checked="" type="radio"/>	
5. ราวจับขึ้นบันได	1. บันดงแข็งแรงไม่มีส่วนสึก	5.1 ราวจับที่ประตู	สายตา	<input checked="" type="radio"/>	
6. อุปกรณ์ ภายในรถ	1. อุปกรณ์ไม่ขาดชำรุด/สะอาด และพร้อมใช้งานได้ดี	6.1 เบาะ	สายตา	<input checked="" type="radio"/>	
		6.2 เข็มขัดนิรภัย	สายตา	<input checked="" type="radio"/>	
		6.3 พัดลม / แอร์	สายตา	<input checked="" type="radio"/>	
		6.4 ดึงคัมเพิล (> 1 ครั้ง)	สายตา	<input checked="" type="radio"/>	
		6.5 ความสะอาดภายในรถ	สายตา	<input checked="" type="radio"/>	
7. ประตู, หน้าต่าง	1. ปิด/เปิดได้สนิท 2. หน้ากระจกไม่แตกชำรุด	7.1 หน้า	สายตา	<input checked="" type="radio"/>	
		7.2 หลัง	สายตา	<input checked="" type="radio"/>	
		7.3 หน้าค้ำฝั่งขวา	สายตา	<input checked="" type="radio"/>	
		7.4 หน้าค้ำฝั่งซ้าย	สายตา	<input checked="" type="radio"/>	
8. บากรถยนต์	1. ดอกยางต้องไม่สึกเกินไป 2. ทบยางไม่อ่อนเกินไป	8.1 ล้อหน้า - ขวา	สายตา, เครื่องมือ	<input checked="" type="radio"/>	
		8.2 ล้อหน้า - ซ้าย	สายตา, เครื่องมือ	<input checked="" type="radio"/>	
		8.3 ล้อหลัง - ขวา	สายตา, เครื่องมือ	<input checked="" type="radio"/>	
		8.4 ล้อหลัง - ซ้าย	สายตา, เครื่องมือ	<input checked="" type="radio"/>	
9. สภาพเครื่องยนต์	1. ไม่มีน้ำมันหก หยดของที่พื้น	9.1 เครื่องยนต์ / เครื่องแอร์	สายตา	<input checked="" type="radio"/>	
10. อุปกรณ์อื่น	4/รับ. วิจัย (นอกเวลา)	30 8.9. 68		<input checked="" type="radio"/>	

- หมายเหตุ . 1. ให้เจ้าหน้าที่บ.โคจีนจำกัดตรวจสอบพนักงานขับรถ  
2. จัดทำการตรวจสอบ เดือนละ 1 ครั้ง (ทุกวันที 20 ของเดือน)  
3. หากพบปัญหาให้ทางผู้ประกอบการทำการแก้ไขทันทีและไม่เกิน 1 เดือน

หมายเหตุ ☒ = OK  
☐ = NG

## ใบตรวจเช็คสภาพรถ รับ - ส่ง พนักงาน

รถสาย..... นนทบุรี..... ประเภทรถ..... รถรับจ้างไม่ประจำทาง (รับ-ส่งพนักงาน)

หมายเลขทะเบียน..... 34-4011 ทพ.

ชื่อพนักงานขับรถ..... ฟ้าฟ้า..... ชื่อบริษัทผู้ประกอบการ..... 700000.

วันที่ตรวจเช็ค..... 29/12/167.....

พนักงานขับรถ	อนท.ไดซิน
ฟ้าฟ้า	เกรท

รายการ	มาตรฐานการตรวจสอบ	จุดตรวจสอบ	วิธีการตรวจสอบ	สภาพ	ระบุปัญหาที่พบ
				OK / NG	
1. ไฟส่องสว่าง ไฟสัญญาณเตือน	1. หลอดไฟ, อุปกรณ์ ต้องไม่ชำรุด 2. การส่องสว่างใช้งานได้ เป็นปกติ	1.1 ไฟตำแหน่ง-ขวา	สายตา	OK	
		1.2 ไฟตำแหน่ง-ซ้าย	สายตา	OK	
		1.3 ไฟสูง - ขวา	สายตา	OK	
		1.4 ไฟสูง - ซ้าย	สายตา	OK	
		1.5 ไฟเลี้ยวหน้า-ขวา	สายตา	OK	
		1.6 ไฟเลี้ยวหน้า-ซ้าย	สายตา	OK	
		1.7 ไฟเลี้ยวหลัง-ขวา	สายตา	OK	
		1.8 ไฟเลี้ยวหลัง-ซ้าย	สายตา	OK	
		1.9 ไฟเบรก - ขวา	สายตา	OK	
		1.10 ไฟเบรก - ซ้าย	สายตา	OK	
		1.11 ไฟถอยหลัง-ซ้าย	สายตา	OK	
		1.12 ไฟถอยหลัง-ขวา	สายตา	OK	
2. ใบปัดน้ำฝน	1. ไม่สึก ทำงานได้ดี	2.1 แขนบดน้ำฝน, ขาจับน้ำฝน	สายตา	OK	
3. แตร	1. ใช้งานได้ปกติ มีเสียงดัง	3.1 สวิตช์ / แตร	สายตา, หู	OK	
4. ตัวถัง	1. ไม่มีการชำรุดหรือบุบพัง	4.1 ค้านหน้า	สายตา	OK	
		4.2 ค้านหลัง	สายตา	OK	
		4.3 ค้านขวา	สายตา	OK	
		4.4 ค้านซ้าย	สายตา	OK	
5. ราวจับขึ้นบันได	1. บันดงแข็งแรงไม่มีส่วนสึก	5.1 ราวจับที่ประตู	สายตา	OK	
6. อุปกรณ์ ภายในรถ	1. อุปกรณ์ไม่ขาดชำรุด/สะอาด และพร้อมใช้งานได้ดี	6.1 เบาะ	สายตา	OK	
		6.2 เข็มขัดนิรภัย	สายตา	OK	
		6.3 พัดลม / แอร์	สายตา	OK	
		6.4 ดึงคันเบรค (> 1 ครั้ง)	สายตา	OK	
		6.5 ความสะอาดภายในรถ	สายตา	OK	
7. ประตู, หน้าต่าง	1. ปิด/เปิดได้สนิท	7.1 หน้า	สายตา	OK	
		7.2 หลัง	สายตา	OK	
	2. หน้ากระจกไม่แตกชำรุด	7.3 หน้าค้ำฝั่งขวา	สายตา	OK	
		7.4 หน้าค้ำฝั่งซ้าย	สายตา	OK	
8. บางรถยนต์	1. ดอกยางต้องไม่สึกเกินไป 2. กายยางไม่อ่อนเกินไป	8.1 ล้อหน้า - ขวา	สายตา, เครื่องมือ	OK	
		8.2 ล้อหน้า - ซ้าย	สายตา, เครื่องมือ	OK	
		8.3 ล้อหลัง - ขวา	สายตา, เครื่องมือ	OK	
		8.4 ล้อหลัง - ซ้าย	สายตา, เครื่องมือ	OK	
9. สภาพเครื่องยนต์	1. ไม่มีน้ำมันหก หยดนองที่พื้น	9.1 เครื่องยนต์ / เครื่องแอร์	สายตา	OK	
10. อุปกรณ์อื่น	4. ตรวจ วิเคราะห์สภาพ	31 ส.ก. 64.			

หมายเหตุ 1. ให้เจ้าหน้าที่ ไดซิน จำกัด ตรวจสอบพนักงานขับรถ  
2. จัดการตรวจสอบ เดือนละ 1 ครั้ง (ทุกวันที่ 20 ของเดือน)  
3. หากพบปัญหาให้ทางผู้ประกอบการทำการแก้ไขทันทีและไม่เกิน 1 เดือน

หมายเหตุ

○ = OK

X = NG

## ใบตรวจเช็คสภาพรถ รับ - ส่ง พนักงาน

รถสาย..... ประเภทรถ..... รถรับจ้างไปประจำทาง (รับ-ส่งพนักงาน)

พนักงานขับรถ	จนท.ใดจีน
ทนาย	ก๊วย

หมายเลขทะเบียน..... 90-2140

ชื่อพนักงานขับรถ..... ทนาย ชื่อบริษัทผู้ประกอบการ..... ไรท์เทค

วันที่ตรวจเช็ค..... 25/12/67

รายการ	มาตรฐานการตรวจสอบ	จุดตรวจสอบ	วิธีการตรวจสอบ	สภาพ	ระบุปัญหาที่พบ
				OK / NG	
1. ไฟส่องสว่าง ไฟสัญญาณเตือน	1. หลอดไฟ, อุปกรณ์ ต้องไม่ชำรุด 2. การส่องสว่างใช้งานได้ เป็นปกติ	1.1 ไฟค้ำหน้า-ขวา	สายคา	0	
		1.2 ไฟค้ำหน้า-ซ้าย	สายคา	0	
		1.3 ไฟสูง - ขวา	สายคา	0	
		1.4 ไฟสูง - ซ้าย	สายคา	0	
		1.5 ไฟเลี้ยวหน้า-ขวา	สายคา	0	
		1.6 ไฟเลี้ยวหน้า-ซ้าย	สายคา	0	
		1.7 ไฟเลี้ยวหลัง-ขวา	สายคา	0	
		1.8 ไฟเลี้ยวหลัง-ซ้าย	สายคา	0	
		1.9 ไฟเบรก - ขวา	สายคา	0	
		1.10 ไฟเบรก - ซ้าย	สายคา	0	
		1.11 ไฟถอยหลัง-ซ้าย	สายคา	0	
		1.12 ไฟถอยหลัง-ขวา	สายคา	0	
2. ใบปัดน้ำฝน	1. ไม่สึก ทำงานได้ดี	2.1 แคมป์ปัดน้ำฝน, บางมีค้ำฝน	สายคา	0	
3. แตร	1. ใช้งานได้ปกติ มีเสียงดัง	3.1 สวิตช์/แตร	สายคา, ทุ	0	
4. ตัวถัง	1. ไม่มีการชำรุดหรือผุพัง	4.1 ค้านหน้า	สายคา	0	
		4.2 ค้านหลัง	สายคา	0	
		4.3 ค้านขวา	สายคา	0	
		4.4 ค้านซ้าย	สายคา	0	
5. ราวจับขึ้นบันได	1. บันไดแข็งแรงไม่มีส่วนฉีก	5.1 ราวจับที่ประตู	สายคา	0	
6. อุปกรณ์ ภายในรถ	1. อุปกรณ์ไม่ขาดชำรุด/สะอาด และพร้อมใช้งานได้ดี	6.1 เบาะ	สายคา	0	
		6.2 เข็มขัดนิรภัย	สายคา	0	
		6.3 พัดลม / แอร์	สายคา	0	
		6.4 ดึงคันเบรค (> 1 ครั้ง)	สายคา	0	
		6.5 ความสะอาดภายในรถ	สายคา	0	
7. ประตู, หน้าต่าง	1. ปิด/เปิดได้สนิท	7.1 หน้า	สายคา	0	
		7.2 หลัง	สายคา	0	
	2. หน้ากระจกไม่แตกชำรุด	7.3 หน้าค้ำฝั่งขวา	สายคา	0	
		7.4 หน้าค้ำฝั่งซ้าย	สายคา	0	
8. บารรถยนต์	1. ดอกยางต้องไม่สึกเกินไป 2. ลมยางไม่อ่อนเกินไป	8.1 ล้อหน้า - ขวา	สายคา, เครื่องมือ	0	
		8.2 ล้อหน้า - ซ้าย	สายคา, เครื่องมือ	0	
		8.3 ล้อหลัง - ขวา	สายคา, เครื่องมือ	0	
		8.4 ล้อหลัง - ซ้าย	สายคา, เครื่องมือ	0	
9. สภาพเครื่องยนต์	1. ไม่มีน้ำมันหก หมดจนที่เห็น	9.1 เครื่องยนต์ / เครื่องแอร์	สายคา	0	
10. อุปกรณ์อื่น	4. กระจก (ดูในหมายเหตุ)	30 มิ.ย. 68		0	

หมายเหตุ . 1. ให้เจ้าหน้าที่.ใดจีนจำกัดตรวจสอบพนักงานขับรถ  
2. จัดการตรวจสอบ เดือนละ 1 ครั้ง (ทุกวันที่ 20 ของเดือน)  
3. หากพบปัญหาให้ทางผู้ประกอบการทำการแก้ไขทันทีและไม่เกิน 1 เดือน

หมายเหตุ

○ = OK

X = NG



## ใบตรวจเช็คสภาพรถ รับ - ส่ง พนักงาน

รถสาย..... 333..... ประเภท..... รถรับจ้างไม่ประจำทาง (รับ-ส่งพนักงาน)

หมายเลขทะเบียน..... 0W-1525

ชื่อพนักงานขับรถ..... อภิสิทธิ์ นิลรัตน์..... ชื่อบริษัทผู้ประกอบการ..... โรตารม

วันที่ตรวจเช็ค..... 25/12/24

พนักงานขับรถ	จนท.ใดจีน
Myo	Donn

รายการ	มาตรฐานการตรวจสอบ	จุดตรวจสอบ	วิธีการตรวจสอบ	สภาพ	ระบุปัญหาที่พบ
				OK / NG	
1. ไฟส่องสว่าง ไฟสัญญาณเตือน	1. หลอดไฟ, อุปกรณ์ ต้องไม่ชำรุด 2. การส่องสว่างใช้งานได้ เป็นปกติ	1.1 ไฟค้ำหน้า-ขวา	สายตา	OK	
		1.2 ไฟค้ำหน้า-ซ้าย	สายตา	OK	
		1.3 ไฟสูง - ขวา	สายตา	OK	
		1.4 ไฟสูง - ซ้าย	สายตา	OK	
		1.5 ไฟเลี้ยวหน้า-ขวา	สายตา	OK	
		1.6 ไฟเลี้ยวหน้า-ซ้าย	สายตา	OK	
		1.7 ไฟเลี้ยวหลัง-ขวา	สายตา	OK	
		1.8 ไฟเลี้ยวหลัง-ซ้าย	สายตา	OK	
		1.9 ไฟเบรก - ขวา	สายตา	OK	
		1.10 ไฟเบรก - ซ้าย	สายตา	OK	
		1.11 ไฟถอยหลัง - ซ้าย	สายตา	OK	
		1.12 ไฟถอยหลัง - ขวา	สายตา	OK	
2. ใบปัดน้ำฝน	1. ไม่สึก ทำงานได้ดี	2.1 แขนบดน้ำฝน, ยางบดน้ำฝน	สายตา	OK	
3. แตร	1. ใช้งานได้ปกติ มีเสียงดัง	3.1 สวิตช์/แตร	สายตา, ชู	OK	
4. ตัวถัง	1. ไม่มีการชำรุดหรือบุบพัง	4.1 ค้านหน้า	สายตา	OK	
		4.2 ค้านหลัง	สายตา	NG	น๊อตบุบ
		4.3 ค้านขวา	สายตา	OK	
		4.4 ค้านซ้าย	สายตา	OK	
5. ราวจับขึ้นบันได	1. บันดงแข็งแรงไม่มีส่วนสึก	5.1 ราวจับที่ประตู	สายตา	OK	
6. อุปกรณ์ ภายในรถ	1. อุปกรณ์ไม่ขาดชำรุด/สะอาด และพร้อมใช้งานได้ดี	6.1 เบาะ	สายตา	NG	ขาดเบาะนั่งคนขับ
		6.2 เข็มขัดนิรภัย	สายตา	OK	
		6.3 พัดลม / แอร์	สายตา	OK	
		6.4 ดึงคัมเพิล (> 1 ครั้ง)	สายตา	OK	
		6.5 ความสะอาดภายในรถ	สายตา	OK	
7. ประตู, หน้าต่าง	1. ปิด/เปิดได้สนิท 2. หน้ากระจกไม่แตกชำรุด	7.1 หน้า	สายตา	OK	
		7.2 หลัง	สายตา	OK	
		7.3 หน้าค้ำฝั่งขวา	สายตา	OK	
		7.4 หน้าค้ำฝั่งซ้าย	สายตา	OK	
8. บารอมยนต์	1. ดอกยางต้องไม่สึกเกินไป 2. ลมยางไม่อ่อนเกินไป	8.1 ล้อหน้า - ขวา	สายตา, เครื่องมือ	OK	
		8.2 ล้อหน้า - ซ้าย	สายตา, เครื่องมือ	OK	
		8.3 ล้อหลัง - ขวา	สายตา, เครื่องมือ	OK	
		8.4 ล้อหลัง - ซ้าย	สายตา, เครื่องมือ	OK	
9. สภาพเครื่องยนต์	1. ไม่มีน้ำมันหก หยดของที่เห็น	9.1 เครื่องยนต์ / เครื่องแอร์	สายตา	OK	
10. อุปกรณ์อื่น	อุปกรณ์ (วิธีในรถสาย)	10.1 กระจก 68		OK	

หมายเหตุ 1. ให้เจ้าหน้าที่บ.ใดจีนจำกัดตรวจสอบพนักงานขับรถ

2. จัดการตรวจสอบ เดือนละ 1 ครั้ง (ทุกวันที่ 20 ของเดือน)

3. หากพบปัญหาให้ทางผู้ประกอบการทำการแก้ไขทันทีและไม่เกิน 1 เดือน

หมายเหตุ

○ = OK

X = NG

ใบตรวจเช็คสภาพรถ รับ - ส่ง พนักงาน

รถสาย..... 5555 ..... ประเภทรถ..... รถรับจ้างไม่ประจำทาง (รับ-ส่งพนักงาน) .....  
 หมายเลขทะเบียน..... บมก 244 .....  
 ชื่อพนักงานขับรถ..... วิเศษ ..... ชื่อบริษัทผู้ประกอบการ..... โกลบอล .....  
 วันที่ตรวจเช็ค..... 25/12/67 .....

พนักงานขับรถ	จนท.ไต่สวน
<u>วิเศษ</u>	<u>บมก</u>

รายการ	มาตรฐานการตรวจสอบ	จุดตรวจสอบ	วิธีการตรวจสอบ	สภาพ	ระบุปัญหาที่พบ
				OK / NG	
1. ไฟส่องสว่าง ไฟสัญญาณเตือน	1. หลอดไฟ, อุปกรณ์ ต้องไม่ชำรุด 2. การส่องสว่างใช้งานได้ เป็นปกติ	1.1 ไฟลำหน้า-ขวา	สายคา	✓	
		1.2 ไฟลำหน้า-ซ้าย	สายคา	✓	
		1.3 ไฟสูง -ขวา	สายคา	✓	
		1.4 ไฟสูง -ซ้าย	สายคา	✓	
		1.5 ไฟเลี้ยวหน้า-ขวา	สายคา	✓	
		1.6 ไฟเลี้ยวหน้า-ซ้าย	สายคา	✓	
		1.7 ไฟเลี้ยวหลัง-ขวา	สายคา	✓	
		1.8 ไฟเลี้ยวหลัง-ซ้าย	สายคา	✓	
		1.9 ไฟเบรก - ขวา	สายคา	✓	
		1.10 ไฟเบรก - ซ้าย	สายคา	✓	
		1.11 ไฟถอยหลัง - ซ้าย	สายคา	✓	
		1.12 ไฟถอยหลัง - ขวา	สายคา	✓	
2. โคมไฟหน้า	1. ไม่สกปรก ใช้งานได้	2.1 แคมป์ไฟหน้า, แบกไฟหน้า	สายคา	✓	
3. แตร	1. ใช้งานได้ปกติ มีเสียงดัง	3.1 สวิตช์/แตร	สายคา, ชู	✓	
4. ตัวถัง	1. ไม่มีการชำรุดหรือบุบ	4.1 ค้านหน้า	สายคา	✓	
		4.2 ค้านหลัง	สายคา	✓	
		4.3 ค้านขวา	สายคา	✓	
		4.4 ค้านซ้าย	สายคา	✓	
5. ราวจับขึ้นบันได	1. บันทึบแข็งแรงไม่มีส่วนสึก	5.1 ราวจับที่ประตู	สายคา	✓	
6. อุปกรณ์ ภายในรถ	1. อุปกรณ์ไม่ขาดชำรุด/สะอาด และพร้อมใช้งานได้ดี	6.1 เบาะ	สายคา	✓	
		6.2 เข็มขัดนิรภัย	สายคา	✓	
		6.3 พัดลม / แอร์	สายคา	✓	
		6.4 ดึงคัมเพิล (> 1 ตัน )	สายคา	✓	
		6.5 ความสะอาดภายในรถ	สายคา	✓	
7. ประตู, หน้าต่าง	1. ปิด/เปิดได้สนิท 2. หน้ากระจกไม่แตกชำรุด	7.1 หน้า	สายคา	✓	
		7.2 หลัง	สายคา	✓	
		7.3 หน้าค้ำฝั่งขวา	สายคา	✓	
		7.4 หน้าค้ำฝั่งซ้าย	สายคา	✓	
8. บารอมยนต์	1. ดอกยางต้องไม่สึกเกินไป 2. ลมยางไม่อ่อนเกินไป	8.1 ล้อหน้า - ขวา	สายคา, เครื่องมือ	✓	
		8.2 ล้อหน้า - ซ้าย	สายคา, เครื่องมือ	✓	
		8.3 ล้อหลัง - ขวา	สายคา, เครื่องมือ	✓	
		8.4 ล้อหลัง - ซ้าย	สายคา, เครื่องมือ	✓	
9. สภาพเครื่องยนต์	1. ไม่มีน้ำมันหก หมดของที่ทัน	9.1 เครื่องยนต์ / เครื่องแอร์	สายคา	✓	
10. อุปกรณ์อื่น	4. พรบ. วิศวกรรมยานยนต์	น. ส. 66			

หมายเหตุ . 1. ให้เจ้าหน้าที่. ไต่สวนจกตรวจสอบพนักงานขับรถ  
 2. จักรการตรวจสอบ เดือนละ 1 ครั้ง (ทุกวันที่ 20 ของเดือน)  
 3. หากพบปัญหาให้ทางผู้ประกอบการทำการแก้ไขทันทีและไม่เกิน 1 เดือน

หมายเหตุ ○ = OK  
 X = NG



ใบตรวจเช็คสภาพรถ รับ - ส่ง พนักงาน

รถสาย 4 ท่อลม - 28 มม 4 CKB

ประเภทรถ รถรับจ้างไม่ประจำทาง (รับ-ส่งพนักงาน)

พนักงานขับรถ	จนท.ใดจีน
OK	Chin

หมายเลขทะเบียน 34-2812 กทอ

ชื่อพนักงานขับรถ 5 ธ.ค. 67

ชื่อบริษัทผู้ประกอบการ น.อ. 5 ธ.ค. 67 มร. 5 ธ.ค. 67

วันที่ตรวจเช็ค 25 ธ.ค. 67

รายการ	มาตรฐานการตรวจสอบ	จุดตรวจสอบ	วิธีการตรวจสอบ	สภาพ	ระบุปัญหาที่พบ
				OK / NG	
1. ไฟส่องสว่าง ไฟสัญญาณเตือน	1. หลอดไฟ, อุปกรณ์ ต้องไม่ชำรุด 2. การส่องสว่างใช้งานได้ เป็นปกติ	1.1 ไฟค้ำหน้า-ขวา	สายคา	OK	
		1.2 ไฟค้ำหน้า-ซ้าย	สายคา	OK	
		1.3 ไฟสูง - ขวา	สายคา	OK	
		1.4 ไฟสูง - ซ้าย	สายคา	OK	
		1.5 ไฟเลี้ยวหน้า-ขวา	สายคา	OK	
		1.6 ไฟเลี้ยวหน้า-ซ้าย	สายคา	OK	
		1.7 ไฟเลี้ยวหลัง-ขวา	สายคา	OK	
		1.8 ไฟเลี้ยวหลัง-ซ้าย	สายคา	OK	
		1.9 ไฟเบรก - ขวา	สายคา	OK	
		1.10 ไฟเบรก - ซ้าย	สายคา	OK	
		1.11 ไฟถอยหลัง - ซ้าย	สายคา	OK	
		1.12 ไฟถอยหลัง - ขวา	สายคา	OK	
2. ใบปัดน้ำฝน	1. ไม่สึก ทำงานได้ดี	2.1 แทนใบปัดน้ำฝน, บางใบปัดน้ำฝน	สายคา	OK	
3. แตร	1. ใช้งานได้ปกติ มีเสียงดัง	3.1 สวิตช์/แตร	สายคา, หู	OK	
4. ตัวถัง	1. ไม่มีการชำรุดหรือบุบพัง	4.1 ค้านหน้า	สายคา	OK	
		4.2 ค้านหลัง	สายคา	OK	
		4.3 ค้านขวา	สายคา	OK	
		4.4 ค้านซ้าย	สายคา	OK	
5. ราวจับขึ้นบันได	1. มีแรงแข็งแรงไม่มีส่วนสึก	5.1 ราวจับที่ประตู	สายคา	OK	
6. อุปกรณ์ ภายในรถ	1. อุปกรณ์ไม่ขาดชำรุด/สะอาด และพร้อมใช้งานได้ดี	6.1 เบาะ	สายคา	OK	
		6.2 เข็มขัดนิรภัย	สายคา	OK	
		6.3 พัดลม / แอร์	สายคา	OK	
		6.4 ดึงคัมเพิล ( > 1 ครั้ง )	สายคา	OK	
		6.5 ความสะอาดภายในรถ	สายคา	OK	
7. ประตู, หน้าต่าง	1. ปิด/เปิดได้สนิท 2. หน้ากระบอกไม่แตกชำรุด	7.1 หน้า	สายคา	OK	
		7.2 หลัง	สายคา	OK	
		7.3 หน้าค้ำฝั่งขวา	สายคา	OK	
		7.4 หน้าค้ำฝั่งซ้าย	สายคา	OK	
8. บารรถยนต์	1. คอของต้องไม่สึกเกินไป 2. ลมยางไม่อ่อนเกินไป	8.1 ล้อหน้า - ขวา	สายคา, เครื่องมือ	OK	
		8.2 ล้อหน้า - ซ้าย	สายคา, เครื่องมือ	OK	
		8.3 ล้อหลัง - ขวา	สายคา, เครื่องมือ	OK	
		8.4 ล้อหลัง - ซ้าย	สายคา, เครื่องมือ	OK	
9. สภาพเครื่องยนต์	1. ไม่มีน้ำมันหก หยดของที่เห็น	9.1 เครื่องยนต์ / เครื่องแอร์	สายคา	OK	
10. อุปกรณ์อื่น	4/รับ. วิจัย (ในมือสาย)	31 ธ.ค. 67			

- หมายเหตุ . 1. ให้เจ้าหน้าที่.ใดจีนจำกัดตรวจสอบพนักงานขับรถ  
2. จัดการตรวจสอบ เดือนละ 1 ครั้ง (ทุกวันที่ 20 ของเดือน)  
3. หากพบปัญหาให้ทางผู้ประกอบการทำการแก้ไขทันทีและไม่เกิน 1 เดือน

หมายเหตุ ○ = OK  
X = NG



## ภาคผนวก 2-19

ระเบียบปฏิบัติในการอนุญาตให้รถขนส่งวัตถุอันตราย  
สารเคมีผลิตภัณฑ์ และของเสียเข้า-ออกบริษัทฯ



บริษัท ไດซิน จำกัด  
DAISIN CO.,LTD.

ประกาศบริษัทฯ ที่ ADM 004/2563

เรื่อง แนวปฏิบัติเพิ่มเติมจากประกาศการเข้า-ออกในเขตบริษัทฯ

อ้างถึง ระเบียบบริษัทฯ เรื่อง ระเบียบปฏิบัติการเข้า-ออกในเขตบริษัทฯ ลงวันที่ 15 มิถุนายน 2561 ลงนามโดย กรรมการบริษัทฯ ซึ่งมีวัตถุประสงค์และนโยบายดังนี้

**1. วัตถุประสงค์**

- 1.1 เพื่อให้เกิดความเป็นระเบียบเรียบร้อยในการทำงานและความความปลอดภัยเกี่ยวกับการทำงาน รวมถึงการควบคุมดูแลรักษาทรัพย์สินของพนักงาน ของลูกค้าและของบริษัทฯ ให้เป็นไปตามหลักเกณฑ์ที่ใช้ปฏิบัติทั่วไป บริษัทฯ จึงกำหนดระเบียบการทำงานเรื่องการเข้า-ออกบริษัทฯ ไว้ดังต่อไปนี้
- 1.2 เพื่อให้เกิดความเป็นระเบียบเรียบร้อยในเชิงการบริหารจัดการของบริษัทฯ
- 1.3 เพื่อใช้การควบคุมและดูแลทรัพย์สินและความปลอดภัยพนักงาน ลูกค้าและบริษัทฯ
- 1.4 เพื่อใช้เป็นแนวทางปฏิบัติสำหรับพนักงานและบุคคลที่เกี่ยวข้องทุกคน

**2. นโยบาย**

- 2.1 การผ่านเข้า-ออกบริษัทพนักงานจะต้องปฏิบัติตามกฎหมายจราจรและกฎจราจรของบริษัทฯ หากพนักงานไม่ปฏิบัติตาม บริษัทฯ จะลงโทษทางวินัยตามระเบียบบริษัทฯ
- 2.2 ระเบียบฉบับนี้จะไม่ผลใช้บังคับกับผู้ถือหุ้น กรรมการหรือบุคคลที่บริษัทฯ ได้กำหนดและอนุญาตไว้เป็นพิเศษ
- 2.3 แนวปฏิบัติการผ่านเข้า-ออก บริเวณบริษัทฯ กำหนดหลักเกณฑ์ไว้ดังนี้
  - 2.3.1 การผ่านเข้า-ออกของบุคคล/สิ่งของ/สัตว์

บริษัทฯ จึงประกาศแนวปฏิบัติการเข้า-ออกในเขตบริษัทฯ เพิ่มเติมจากประกาศ ADM 001/2561 เพื่อให้เหมาะสมและสอดคล้องกับระบบมาตรฐานการทำงานในปัจจุบันดังนี้ (ตามเอกสารแนบ)

1. มาตรฐานการจัดการบุคคล
2. มาตรฐานการจัดการสิ่งของ, ทรัพย์สิน
3. มาตรฐานการจัดการสัตว์

มีผลบังคับใช้ ณ วันที่ 3 เมษายน 2563

(นายปิ่นกล เนตรนุช)

เจ้าหน้าที่บริหารฝ่ายทรัพยากรบุคคลและธุรการ



มาตรฐาน สำหรับการจัดการบุคคล

วัตถุประสงค์

- 1. ทำระเบียบให้เหมือนกัน ทั้ง 3 สาขา
- 2. เพื่อให้สามารถตรวจสอบได้ และสามารถใช้งานได้จริง
- 3. เพื่อให้เป็นมาตรฐานที่ในการปฏิบัติงานทั่วๆไปของ ร.ป.ภ

ผู้จัดทำ	ผู้ตรวจสอบ	ผู้อนุมัติ
		
วันที่ ๑1/11/๖๖	วันที่ ๑๔/๑๒	วันที่ ๑4/12๐

นโยบายบริษัท

- 1.การผ่านเข้าออกบริษัทพนักงานจะต้องปฏิบัติตามกฎหมายของจริง และ กฎจริงของบริษัทฯ หากพนักงานไม่ปฏิบัติตามจะลงโทษทางวินัยตามระเบียบบริษัทฯ
- 2. การผ่านเข้า-ออก ของพนักงานและบุคคลภายนอก และให้รวมถึงรถยนต์หรือยานพาหนะทุกประเภท
- 3. ต้องใช้แบบฟอร์มการผ่านเข้า-ออกตามแบบฟอร์มที่บริษัทกำหนดไว้เท่านั้น
- 4. พื้นที่บริษัทเป็นพื้นที่ควบคุมที่ใช้เพื่อประกอบธุรกิจของบริษัทฯ เท่านั้น ไม่อนุญาตให้บุคคลเข้ามาประกอบกิจการทำธุรกิจของบริษัทฯ

สัญลักษณ์เครื่องหมาย

/ = สัญลักษณ์การใช้งาน

○ = ขั้นตอน

● = อนุมัติ

●-● = อนุมัติอยู่

- = ไม่เกี่ยวข้อง

● = เช่นคนใดคนหนึ่ง

บุคลากร	อำนาจดำเนินการ																เอกสารอ้างอิง				
	3 plants			ดำเนินการขอของต้นสังกัด		ร่วมพิจารณาระเบียบ		ดำเนินการอนุมัติ ADMIN				ดำเนินการควบคุมตามระเบียบ				เอกสารที่ใช้ดำเนินการ เข้า-ออก บริษัทฯ					
	NV	KR	KK	พจน.	SM	GM/DM	MO	Safety	HR	SH	SM	MO	รปภ.	Admin	Safety	HR		ใบผ่านบุคคล (สีขาว)	ใบผ่านของ (สีฟ้า)	ใบจำหน่ายทรัพย์สิน	เอกสารขยทรัพย์สิน
วันธรรมดา																					
1. พนักงานที่เข้าบริษัทฯ และพนักงานที่ไม่ได้เข้าทำงานตามเวลาปกติ แต่มีความประสงค์จะเข้ามาในบริษัทฯ ระหว่างเวลาทำงานต้องแต่งกายให้ถูกต้องตามระเบียบ	✓	✓	✓	○	-	-	-	-	●	-	-	-	●-●	●	-	●	-	-	-	-	-
2. พนักงานที่ผ่านออกในระหว่างเวลาทำงานหรือเวลาพักระหว่างวันจะต้องมีใบขออนุญาตออกนอกบริษัทฯ ซึ่งได้รับอนุมัติจากต้นสังกัดระดับผู้จัดการขึ้นไปอนุมัติ	✓	✓	✓	○	●	●	●	-	●	-	-	-	●-●	●	-	●	✓	-	-	-	-
3. ไม่นำพา หรือพกพา อาวุธทุกประเภท และไม่ดื่มเครื่องดื่มที่มีแอลกอฮอล์ออกฤทธิ์มีนเมาเข้ามาในรูปแบบต่างๆ รวมถึงสิ่งเสพติดผิดกฎหมายเข้ามา	✓	✓	✓	○	-	-	-	●	-	-	-	-	●-●	●	-	●	-	-	-	-	-
4. พนักงานต้องยินยอมให้เจ้าหน้าที่ รปภ. หรือบุคคลที่บริษัทฯ มอบหมายทำการตรวจค้นร่างกาย ยานพาหนะ, สัมภาระและอื่นๆ	✓	✓	✓	○	-	-	-	-	-	●	●	●	●-●	●	-	-	-	-	-	-	-
5. พนักงานต้องเข้า-ออก ประตูที่กำหนดไว้เท่านั้น	✓	✓	✓	○	-	-	-	-	-	●	●	●	●-●	●	-	●	-	-	-	-	-
6.1 ตรวจสอบสติ๊กเกอร์ทะเบียนรถ(รถยนต์) หากไม่มีให้พนักงานเข้ามาทำสถิติเกอร์ที่แผนกธุรการ	✓	✓	✓	○	●	-	-	●	-	●	●	●	●-●	●	-	●	-	-	-	-	✓
6.2ตรวจสอบการสวมใส่อุปกรณ์ความปลอดภัย(หมวกกันน็อค)ทั้งผู้ขับขี่และผู้โดยสาร เป็นต้น	✓	✓	✓	○	-	-	-	●	●	●	●	●	●-●	●	-	●	-	-	-	-	-
6.3 ไม่อนุญาตให้นำรถเข้ามาจอดข้างต้นในบริเวณรอบๆ อาคารสำนักงานเว้นแต่จะได้รับอนุญาต ไว้ล่วงหน้าเป็นกรณีๆ ไป เช่นเดินทางไปทำงานต่างจังหวัด,ต่างประเทศ	✓	✓	✓	○	●	-	-	-	●	●	●	●	●-●	●	-	●	-	-	-	-	✓
7. ให้ปฏิบัติตามกฎจราจรและกฎควบคุมการใช้ความเร็วของยานพาหนะภายในบริษัท เพื่อป้องกันการเกิดอุบัติเหตุ ถ้าผู้ขับขี่ทำรายงานส่งให้กับหน่วยงานต้นสังกัด ดำเนินการต่อไป	✓	✓	✓	○	-	-	-	●	-	●	●	●	●-●	●	-	●	-	-	-	-	-
8. พนักงาน ไม่นำยานพาหนะ เข้า-ออก บริษัท ยานวิกาล (หลัง 20.00 น.) เว้นแต่พนักงาน ที่เข้าปฏิบัติงาน	✓	✓	✓	○	-	-	-	●	-	●	●	●	●-●	●	-	●	-	-	-	-	-
9. พนักงานที่เข้ามาใช้พื้นที่สนามกีฬา เช่นฟุตบอล บาส เปตอง เป็นต้นต้องลงชื่อในสมุดก่อนเข้าพื้นที่ทุกครั้งโดยสามารถใส่พื้นที่ได้ในเวลา 16.00-20.00 น.	✓	✓	✓	○	-	-	-	-	-	●	●	●	●-●	●	-	-	-	-	-	-	-
ระเบียบการเข้าใช้สนามกีฬา บริษัทฯ																					



มาตรฐาน สำหรับการจัดการบุคคล

วัตถุประสงค์

- 1. ทำให้ระเบียบให้เหมือนกัน ทั้ง 3 สาขา
- 2. เพื่อให้สามารถตรวจสอบได้ และสามารถใช้งานได้จริง
- 3. เพื่อให้เป็นมาตรฐานที่ดีในการปฏิบัติงานที่ทางอรร.ป.ก

นโยบายบริษัท

- 1. การผ่านเข้า-ออกบริษัทฯพนักงานจะต้องปฏิบัติตามกฎหมายจราจร และ กฎจราจรของบริษัทฯ หากพนักงานไม่ปฏิบัติตามจะลงโทษทางวินัยตามระเบียบบริษัทฯ
- 2. การผ่านเข้า-ออก ของพนักงานและบุคคลภายนอก และ ให้รวมถึงรถยนต์หรือยานพาหนะทุกประเภท
- 3. ต้องใช้แบบฟอร์มการผ่านเข้า-ออกตามแบบฟอร์มที่บริษัทกำหนดไว้เท่านั้น
- 4. พนักงานบริษัทเป็นพื้นที่ควบคุมที่ใช้เพื่อประกอบธุรกิจของบริษัทฯ เท่านั้น ไม่อนุญาตให้บุคคลเข้ามาประกอบกิจกรรมอื่นๆ ที่นอกเหนือจากการทำธุรกิจของบริษัทฯ

สัญลักษณ์เครื่องหมาย

/ = สถานะการใช้งาน - = ไม่เกี่ยวข้อง

○ = ขั้นตอน

● = อนุมัติ

● = อนุมัติ

ผู้จัดทำ	ผู้ตรวจสอบ	ผู้อนุมัติ
นางสาวสุธาสี	นายสุวิทย์	นายสุวิทย์
วันที่ 21/4/63	วันที่ 21/4/63	วันที่ 21/4/63

บุคลากร	3 plants			อำนาจดำเนินการ																เอกสารอ้างอิง			
				ดำเนินการขอของต้นสังกัด			ร่วมพิจารณาเปรียบเทียบ			ดำเนินการอนุมัติ ADMIN			ดำเนินการควบคุมตามระเบียบ			เอกสารที่ใช้ดำเนินการ เข้า-ออก บริษัทฯ							
	NV	KR	KK	พณ.ง.	SM	GM/DM	MO	Safety	HR	SH	SM	MO	รปภ.	Admin	Safety	HR	ในผ่านบุคคล (สีขาว)	ในผ่านของ (สีฟ้า)	ในจำหน่ายทรัพย์สิน		เอกสารขายทรัพย์สิน	Memorandum	
10. ไม่อนุญาตนำรถเข็นวีลแชร์โรงงาน จอดพื้นที่กำหนดเท่านั้น	✓	✓	✓	-	-	-	-	-	-	●	●	●	●	●	●	-	-	-	-	-	-	-	ประกาศบริษัทฯที่ADM 001/2561 เรื่อง การเข้า-ออกในเขตบริษัทฯ -
11. ไม่อนุญาตให้พนักงานนำสิ่งของวัสดุมาฝากไว้ที่ล็อก รปภ. ทั้งที่นำเข้าไปและส่งออกข้างนอก	-	✓	-	-	-	-	-	-	●	●	●	●	●	●	●	-	●	-	-	-	-	-	-
12. เวลาพักพนักงานสามารถสั่งซื้ออาหารและเครื่องดื่มเพื่อรับประทาน โดยกำหนดให้รับ - ส่งได้ที่ล็อก รปภ. ด้านหน้าเท่านั้น ให้รับประทานได้ในจุดที่บริษัทฯ กำหนดเช่น โรงอาหาร หรือจุดที่พักผ่อน ห้ามนำอาหารเข้าไป รับประทานในพื้นที่ LINE การผลิต โดยเด็ดขาด	-	✓	-	○	-	-	-	-	●	●	●	●	●	●	●	-	●	-	-	-	-	-	ระเบียบบริษัทฯ หมวดที่3 เรื่อง วันทำงาน เวลาทำงานปกติ และเวลาพัก
13. พนักงานใช้พื้นที่สุขุมหรือพื้นที่กำหนดไว้เท่านั้น	✓	✓	✓	○	-	-	-	●	●	●	●	●	●	●	●	●	●	-	-	-	-	-	Basic Rule จุดสุขุมหรือพื้นที่กำหนดไว้
วันหยุด	✓	✓	✓	○	-	-	-	●	●	●	●	●	●	●	●	●	●	✓	-	-	-	✓	1. ประกาศบริษัทฯที่ADM 001/2561 เรื่อง การเข้า-ออกในเขตบริษัทฯ
14. กำหนดการเหมือนข้อ 3-13	✓	✓	✓	○	-	-	-	●	●	●	●	●	●	●	●	●	●	✓	-	-	-	✓	2. ระเบียบบริษัทฯ หมวดที่3 เรื่อง วันทำงาน เวลาทำงานปกติ และเวลาพัก
15. พนักงานที่เข้ามาปฏิบัติงานในวันหยุด หากต้องการซื้ออาหารกลางวัน ต้องให้ผู้จัดการต้นสังกัดเซ็น ก่อนออกนอกบริษัทฯ	✓	✓	✓	○	●	●	-	-	-	-	-	-	●	●	●	-	-	✓	-	-	-	ระเบียบบริษัทฯ หมวดที่3 เรื่อง วันทำงาน เวลาทำงานปกติ และเวลาพัก	
16. ไม่อนุญาตให้เข้ามารับ-ส่งพนักงานภายในบริษัท ให้ส่งที่หน้าประตูเท่านั้น	✓	✓	✓	-	-	-	-	-	-	●	●	●	●	●	●	-	-	-	-	-	-	-	
17. ไม่อนุญาตให้พนักงานเข้าบริษัทฯ เว้นแต่พนักงานที่ปฏิบัติงาน / OT วันหยุด เท่านั้น	✓	✓	✓	-	-	-	-	-	●	●	●	●	●	●	●	-	●	-	-	-	-	✓	ประกาศบริษัทฯที่ADM 001/2561 เรื่อง การเข้า-ออกในเขตบริษัทฯ
18. เวลาเลิกต้น พนักงานต้องการเข้าบริษัท ให้DM ชวน ไปจอดรถหน้าวงคันตึกถึงจุด อนุมัติเท่านั้น และ แจ้งผู้จัดการหน้าวงคันรถการทราบ	✓	✓	✓	○	●	●	-	-	-	●	●	●	●	●	●	-	●	-	●	-	-	-	







มาตรฐาน สำหรับการจัดการบุคคล

วัตถุประสงค์

- 1. ทำให้ระเบียบให้เหมือนกัน ทั้ง 3 สาขา
- 2. เพื่อให้สามารถตรวจสอบได้ และสามารถใช้งานได้จริง
- 3. เพื่อให้เป็นมาตรฐานที่ดีในการปฏิบัติงานที่ของร.ป.ภ

นโยบายบริษัท

- 1. การผ่านเข้า-ออกบริษัทฯพนักงานจะต้องปฏิบัติตามกฎหมายของจริง และ กฎหมายของบริษัทฯ หากพนักงานไม่ปฏิบัติตามจะลงโทษทางวินัยตามระเบียบบริษัทฯ
- 2. การผ่านเข้า-ออก ของพนักงานและบุคคลภายนอก และให้รวมถึงรถยนต์หรือยานพาหนะทุกประเภท
- 3. ต้องใช้แบบฟอร์มการผ่านเข้า-ออกตามแบบฟอร์มที่บริษัทกำหนดไว้เท่านั้น
- 4. พนักงานบริษัทเป็นพื้นที่ควบคุมที่ใช้เพื่อประกอบธุรกิจของบริษัทฯ เท่านั้น ไม่อนุญาตให้บุคคลเข้ามาประกอบกิจกรรมอื่นๆ ที่นอกเหนือจากการทำธุรกิจของบริษัทฯ

ผู้จัดทำ	ผู้ตรวจสอบ	ผู้อนุมัติ
		
วันที่ 21/11/63	วันที่ 21/11/63	วันที่ 21/11/63

**สัญลักษณ์เครื่องหมาย**

✓ = สถานะการปฏิบัติงาน - = ไม่เกี่ยวข้อง

○ = ขั้นตอน ● = อนุมัติ = อนุมัติ

● = อนุมัติ

ผู้รับเหมา	บุคคล	3 plants			ดำเนินการขอของต้นสังกัด				ร่วมพิจารณาประเมิน		ดำเนินการอนุมัติ ADMIN				ดำเนินการควบคุมตามระเบียบ				เอกสารที่ใช้ดำเนินการ เข้า-ออก บริษัทฯ					เอกสารอ้างอิง
		NV	KR	KK	พณง.	SM	GM/DM	MO	Safety	HR	SH	SM	MO	รปภ.	Admin	Safety	HR	ใบผ่านบุคคล (สีขาว)	ใบผ่านของ (สีฟ้า)	ใบจำหน่ายทรัพย์สิน	เอกสารขายทรัพย์สิน	Memorandum		
ผู้รับเหมา	วันธรรมดา																							
	1. ผู้รับเหมาจะต้องมีใบผ่าน / Work และใบตรวจอุปกรณ์เข้าทำงาน โดยให้เจ้าหน้าที่ความปลอดภัย ตรวจสอบก่อนเข้าพื้นที่ทำงาน และแจ้งพื้นที่ที่เข้าไปทำงาน	✓	✓	✓	-	-	-	-	●	-	-	-	-	-	-	-	●	-	-	-	-	-	-	
	2. ผู้รับเหมาที่เข้ามาทำงานในบริษัทจะต้องผ่านการอบรม JSA กับเจ้าหน้าที่ความปลอดภัย โดยจะจัดขึ้นทุกวันพุธของสัปดาห์	✓	✓	✓	-	-	-	-	●	-	-	-	-	-	-	-	●	-	✓	-	-	-		
	3. ผู้รับเหมาที่ผ่านการอบรม จะได้รับบัตรผู้รับเหมากับเจ้าหน้าที่ความปลอดภัย หากเข้ามาบริษัท ร.ป.ภ. จะนำบัตรผู้รับเหมาตรวจสอบตามจำนวนคน และให้ใบผ่านผู้รับเหมา (สีชมพู) กับ ผู้รับเหมาซึ่งไม่ให้บัตรผู้รับเหมา เข้าไปในบริษัท	✓	✓	✓	-	-	-	-	●	●	●	●	-	●	●	●	-	✓	-	-	-			
	4. หากผู้รับเหมามีความประสงค์เข้าบริษัทมาปฏิบัติงานเกินเวลาที่กำหนด ต้องแจ้งเจ้าของพื้นที่ ให้แจ้งกับหน่วยงานราชการ เพื่อทำเรื่องดำเนินการต่อเวลาทำการ	✓	✓	✓	○	●	●	●	●	-	●	●	-	●	●	●	-	✓	-	-	-			
ผู้รับเหมา	วันหยุด																							
	5. ดำเนินการเหมือนข้อ 1-4	✓	✓	✓	○	-	-	-	●	●	●	●	-	●	●	●	●	✓	-	-	-	-		
ผู้รับเหมา																								
	6. หากผู้รับเหมามีความประสงค์เข้าบริษัทในวันหยุดให้หน่วยงานต้นสังกัดเขียนเอกสาร Memorandum แจ้งให้ผู้จัดการฝ่ายต้นสังกัดอนุมัติมาเพื่อแจ้งออกอนุญาตกับหน่วยงานราชการ 1 วัน ก่อนเข้าบริษัทฯ	✓	✓	✓	○	●	●	●	-	-	●	●	-	●	●	●	-	✓	-	-	-	✓		

ประกาศบริษัทฯที่ADM 001/2561  
เรื่อง การเข้า-ออกในเขตบริษัทฯ

ประกาศบริษัทฯที่ADM 001/2561  
เรื่อง การเข้า-ออกในเขตบริษัทฯ







มาตรฐาน สำหรับการจัดการ สิ่งของ

วัตถุประสงค์

- 1. ทำให้ระบบให้เหมือนกัน ทั้ง 3 สาขา
- 2. เพื่อให้สามารถตรวจสอบได้ และสามารถใช้งานได้อย่างจริง
- 3. เพื่อให้เป็นมาตรฐานที่ดีในการปฏิบัติงานที่ของร.ป.ภ

นโยบายบริษัท

- 1. การผ่านเข้าออกบริษัทฯพนักงานจะต้องปฏิบัติตามกฎหมายของร และ กฎของของบริษัทฯ หากพนักงานไม่ปฏิบัติตามจะลงโทษทางวินัยตามระเบียบบริษัทฯ
- 2. การผ่านเข้าออก ของพนักงานและบุคคลภายนอก และให้รวมถึงรถยนต์หรือยานพาหนะทุกประเภท
- 3. ต้องใช้แบบฟอร์มการผ่านเข้า-ออกตามแบบฟอร์มที่บริษัทกำหนดไว้เท่านั้น
- 4. พนักงานบริษัทเป็นพื้นที่ควบคุมที่ใช้เพื่อประกอบธุรกิจของบริษัทฯ เท่านั้น ไม่อนุญาตให้บุคคลเข้ามาประกอบกิจกรรมอื่นๆ ที่นอกเหนือจากการทำธุรกิจของบริษัทฯ

ผู้จัดทำ	ผู้ตรวจสอบ	ผู้อนุมัติ
อนุชร์วิธ	อนุชร์วิธ	อนุชร์วิธ
วันที่ 21/11/63	วันที่ 21/10/63	วันที่ 21/10/63

สัญลักษณ์เครื่องหมาย

- ✓ = สถานะการใช้งาน - = ไม่เกี่ยวข้อง
- = ขั้นตอน
- = อนุมัติ
- = อนุมัติ

รายการ	3 plants			อำนาจดำเนินการ														เอกสารอ้างอิง		
	NV	KR	KK	พม.ง. ต้นสังกัด	ดำเนินการขอ			ดำเนินการอนุมัติAdmin			ดำเนินการควบคุมตามระเบียบ			เอกสารที่ใช้ดำเนินการ						
					SM	GM /DM	MO	SH	SM	MO	รปภ.	Admin	บัญชี	Env	ใบผ่านบุคคล (สีขาว)	ใบผ่านของ (สีฟ้า)	ใบจำหน่ายทรัพย์สิน		เอกสารขายทรัพย์สิน	Memorandum
1.ทรัพย์สิน	✓	✓	✓	○	●	●	●	●	●	●	●	●	●	●	-	✓	-	✓	-	-
1.1 ทรัพย์สินที่ขายได้	✓	✓	✓	○	●	●	●	●	●	●	●	●	●	●	-	✓	-	✓	-	-
1.2 เครื่องจักร	✓	✓	✓	○	●	●	●	●	●	●	●	●	●	●	-	✓	-	✓	-	-
1.3 Mold	✓	✓	✓	○	●	●	●	●	●	●	●	●	●	●	-	✓	-	-	-	-
1.4 ชิ้นส่วนงาน ชิ้นงานไปซ่อม	✓	✓	✓	○	●	●	●	●	●	●	●	●	●	●	-	✓	-	-	-	-
2. ขยะ	✓	✓	✓	○	-	-	-	●	●	●	●	-	-	-	●	✓	-	-	✓	-
2.1 ขยะที่ขายได้	✓	✓	✓	○	-	-	-	●	●	●	●	-	-	-	●	✓	-	-	✓	-
2.2 ขยะที่ขายไม่ได้	✓	✓	✓	○	-	-	-	●	●	●	●	-	-	-	●	✓	-	-	-	-
3. งานFG/RM	✓	✓	✓	○	●	●	-	-	-	-	-	●	-	-	-	✓	-	✓	-	-
4. การใช้รถยนต์ส่วนบุคคลราชการ วันธรรมดา	✓	✓	✓	○	●	●	●	●	●	-	-	●	●	-	-	✓	-	-	-	-
4.1 ยานพาหนะส่วนบุคคลประจำแผนกธุรการ เมื่อจะผ่านออกจะต้องมีใบอนุญาตการใช้รถจึงจะผ่านออกได้โดย รปภ. จะต้องตรวจสอบ ลายมือชื่อ ผู้ใช้อำนาจอนุมัติ อย่างละเอียด	✓	✓	✓	○	●	●	●	●	●	-	-	●	●	-	-	✓	-	-	-	-
4.2 ให้ ระบุสถานที่ ระบุเหตุผลในการใช้ไม่ผ่าน เช่น ขอใช้รถบริษัท การนำของออกนอกบริษัทฯ และให้ผู้มีอำนาจเซ็นอนุมัติ เช่นห้องตรวจเช็ค หัวหน้าแผนก และMGR	✓	✓	✓	○	●	●	●	●	●	-	-	●	●	-	-	✓	-	-	-	-
4.3 หากมีการผิดจำนวน ให้ MO เป็นผู้อนุมัติ	✓	✓	✓	○	●	●	●	●	●	●	●	●	●	-	-	✓	-	-	-	-
4.4 ยานพาหนะที่บรรทุกสินค้าเพื่อจำหน่าย,เพื่อการส่งต่อในกิจการของบริษัทฯ ให้ รปภ.ตรวจสอบการผ่านเข้า-ออก	✓	✓	✓	-	-	-	-	-	-	-	-	●	●	●	-	✓	-	✓	-	-
4.5 ให้ดำเนินการเหมือนข้อ 4.1-4.3	✓	✓	✓	○	●	●	●	●	●	●	●	●	●	●	-	✓	-	-	-	-
4.6 ไม่อนุญาตให้รถที่ส่งสินค้าเพื่อจำหน่ายฯ เข้าบริษัทในวันหยุด(ฉุกเฉิน) ต้องแจ้งผู้จัดการหน่วยงานธุรการ เพื่อขอเข้าบริษัทฯ ร.ป.ภ. ต้องให้บริการขึ้นอำนาจธุรการจึงอนุญาตให้เข้าบริษัทได้	✓	✓	✓	-	-	-	-	●	●	●	-	●	●	-	-	-	-	-	-	-
4.7 หากหน่วยงานใด ต้องการใช้รถส่วนตัวกลางบริษัทในวันหยุด(ฉุกเฉิน) ต้องแจ้งผู้จัดการหน่วยงานธุรการ เพื่อขอเข้าบริษัทฯ ร.ป.ภ. ต้องให้บริการขึ้นอำนาจธุรการจึงอนุญาตให้เข้าบริษัทได้	✓	✓	✓	○	●	●	●	●	●	●	●	●	●	-	-	-	-	-	-	-

ระเบียบบริษัทฯ  
หมวดที่ 28 เรื่อง การใช้รถ  
สำนักงาน ธุรการ

วัตถุประสงค์

1. ทำให้ระบบให้เหมืองกัน ทั้ง 3 สาขา

2. เพื่อให้สามารถตรวจสอบได้ และสามารถใช้งานได้จริง

3. เพื่อใช้เป็นการมาตรฐานที่ดีในการปฏิบัติงานที่ของร.ป.ก

นโยบายบริษัท

1. การผ่านเข้า-ออกบริษัทพนักงานจะต้องปฏิบัติตามกฎของทาง

และ กฎของของบริษัทหากพนักงานไม่ปฏิบัติตาม จะลงโทษทางวินัยตามระเบียบบริษัท

2. การผ่านเข้า-ออก ของพนักงานและบุคคลภายนอก และให้รวมถึงรถยนต์หรือยานพาหนะทุกประเภท

3. ต้องใช้แบบฟอร์มการผ่านเข้า-ออกตามแบบฟอร์มที่บริษัทกำหนดไว้เท่านั้น

4. พนักงานบริษัทเป็นพื้นที่ควบคุมที่ใช้เพื่อประกอบธุรกิจของบริษัท

เท่านั้น ไม่อนุญาตให้บุคคลเข้ามาประกอบกิจการอื่นๆ ที่นอกเหนือจากการทำธุรกิจของบริษัท

ผู้จัดทำ	ผู้ตรวจสอบ	ผู้อนุมัติ
วันที่ 21/1/63	วันที่ 24/1/63	วันที่

มาตรฐาน สำหรับ การจัดการสัตว์

Pet Control	3 plants			อำนาจดำเนินการ								เอกสารอ้างอิง
				ดำเนินการอนุมัติAdmin			ดำเนินการควบคุมตามระเบียบ					
	NV	KR	KK	SH	SM	MO	พณ.	รป.	Admin	Safety		
1. ไม่อนุญาตให้พนักงานนำสัตว์เลี้ยงเข้ามาในพื้นที่บริษัท	✓	✓	✓	●	●	●	●	●	●	●	●	
2. หากพบเห็นสัตว์เลี้ยงภายในบริษัท ให้แจ้งเจ้าหน้าที่ธุรการ ทำการดำเนินการหากเป็นสัตว์เลี้ยงที่ขัง และเจ้าหน้าที่ Safety ทำการดำเนินการต่อไป	✓	✓	✓	●	●	●	-	●	●	-		
3. ห้ามพนักงานเลี้ยง เพื่อป้องกันอันตรายจาก มวลสัตว์ และ อันตรายกับพนักงานหากแมวจรจัด ไล่เป็นต้น	✓	✓	✓	●	●	●	●	●	●	-		

**สัญลักษณ์เครื่องหมาย**

✓ = สถานะการใช้งาน - = ไม่เกี่ยวข้อง

○ = อนุมัติ

● = อนุมัติ

● = อนุมัติ



ภาคผนวก 2-20

แบบการก่อสร้างและรายการคำนวณบ่อหนองน้ำ



แบบ อ. ๑

## ใบอนุญาตก่อสร้างอาคาร คัดแปลงอาคาร หรือรื้อถอนอาคาร

เลขที่ 228 / 2563

อนุญาตให้ บริษัท ไคชิน จำกัด เจ้าของอาคาร  
อยู่บ้านเลขที่ 101/59/3 ตรอก/ซอย - ถนน พหลโยธิน หมู่ที่ 20  
ตำบล/แขวง คลองหนึ่ง อำเภอ/เขต คลองหลวง จังหวัด ปทุมธานี  
ข้อ ๑ ทำการ คัดแปลงอาคาร  
ที่บ้านเลขที่ - ตรอก/ซอย - ถนน พหลโยธิน หมู่ที่ 20  
ตำบล/แขวง คลองหนึ่ง อำเภอ/เขต คลองหลวง จังหวัด ปทุมธานี  
ในที่ดินโฉนดที่ดิน เลขที่/น.ส. ๓ เลขที่/ส.ค. ๑ เลขที่ 102087  
เป็นที่ดินของ บริษัท ไคชิน จำกัด

ข้อ ๒ เป็นอาคาร ๑ ชั้น

(๑) ชนิด ก.ส.ล. ชั้นเดียว จำนวน 1 หลัง เพื่อใช้เป็น อาคารเอนกประสงค์  
พื้นที่/ความยาว 2,160.00 ตารางเมตร ที่จอดรถ ที่กั๊ปรถ และทางเข้าออกของรถ  
จำนวน 72 คัน พื้นที่ 1,872.00 ตารางเมตร  
(๒) ชนิด ส.ร. ก.ส.ล. จำนวน 1 แห่ง เพื่อใช้เป็น ที่ตั้งแทงน้ำ  
พื้นที่/ความยาว 2,196.00 ตารางเมตร ที่จอดรถ ที่กั๊ปรถ และทางเข้าออกของรถ  
จำนวน - คัน พื้นที่ - ตารางเมตร  
(๓) ชนิด - จำนวน - เพื่อใช้เป็น -  
พื้นที่/ความยาว - ที่จอดรถ ที่กั๊ปรถ และทางเข้าออกของรถ  
จำนวน - คัน พื้นที่ - ตารางเมตร

ตามแผนผังบริเวณ แบบแปลน รายการประกอบแบบแปลน และรายการคำนวณ

เลขที่ 236 / 2563 ที่แนบท้ายใบอนุญาตนี้

ข้อ ๓ โดยมี นายบุรีรัมย์ โทศ สย.11296,นายพศ สย.11296,นายพศ สย.11296 เป็นผู้ควบคุมงาน

ข้อ ๔ ผู้ได้รับใบอนุญาตต้องปฏิบัติตามเงื่อนไขต่อไปนี้

(๑) ผู้ได้รับใบอนุญาตต้องปฏิบัติตามหลักเกณฑ์ วิธีการ และเงื่อนไขตามที่กำหนดในกฎกระทรวงและหรือข้อบัญญัติท้องถิ่น ซึ่งออกตามความในมาตรา ๘ (๑๑) มาตรา ๘ หรือมาตรา ๑๐ แห่งพระราชบัญญัติควบคุมอาคาร พ.ศ. ๒๕๖๒

(๒) เจ้าของอาคารจะต้องขออนุญาตหรือปฏิบัติตามกฎหมายอื่น ๆ ที่เกี่ยวข้องด้วยแล้วแต่กรณี

ใบอนุญาตฉบับนี้ให้ใช้ได้จนถึงวันที่ 17 เดือน มิถุนายน พ.ศ. 2564

ออกให้ ณ วันที่ 18 เดือน มิถุนายน พ.ศ. 2563

(ลายมือชื่อ)

(นายบุรีรัมย์ โทศ สย.)

ตำแหน่ง

นายบุรีรัมย์ โทศ สย.

นายบุรีรัมย์ โทศ สย.

นายบุรีรัมย์ โทศ สย.

รายการคำนวณโครงสร้าง ค.ส.ล.

DAISIN งานชุดสระ และ ถมดิน

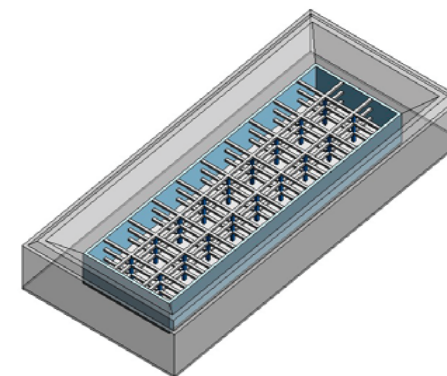

เจ้าของ : บริษัท ไคชิน จำกัด  
สถานที่ก่อสร้าง : 101/59/3 หมู่ 20 นวนคร ถ.พหลโยธิน  
ต.คลองหนึ่ง อ.คลองหลวง จ.ปทุมธานี 12120

วิศวกรโยธา : นาย บุรีรัมย์ โทศ  
: สย.11296

โครงการ	: DAISIN งานชุดสระ และ ถมดิน	วิศวกร	: นายณัฐโรจน์ โทศก
สถานที่ก่อสร้าง	: ต.คลองหนึ่ง อ.คลองหลวง จ.ปทุมธานี 12120		สย.11296
แบบแสดง	: น้ำหนักบรรทุกที่ใช้ในการออกแบบ	วันที่	: 11 มิ.ย.. 2563

น้ำหนักบรรทุกคงที่	คอนกรีตเสริมเหล็ก	=	2,400	kg./m <sup>3</sup> .
	เหล็ก	=	7,850	kg./m <sup>3</sup> .
	น้ำ	=	1,000	kg./m <sup>3</sup> .
	ผนังก่ออิฐมวลเบา หนา 10 cm. (รวมฉาบปูน)	=	180	kg./m <sup>2</sup> .
	ผนังก่ออิฐมวลเบา หนา 20 cm. (รวมฉาบปูน)	=	360	kg./m <sup>2</sup> .
	ผนังก่ออิฐบล็อก หนา 10 cm. ( รวมฉาบปูน)	=	150	kg./m <sup>2</sup> .
	ผนังก่ออิฐบล็อก หนา 20 cm. ( รวมฉาบปูน)	=	300	kg./m <sup>2</sup> .
	ผนังก่ออิฐมวลเบา หนา 10 cm. ( รวมฉาบปูน)	=	100	kg./m <sup>2</sup> .
	ผนังก่ออิฐมวลเบา หนา 20 cm. ( รวมฉาบปูน)	=	200	kg./m <sup>2</sup> .
	พื้นผิวปูกระเบื้อง รวมปูนทราย	=	100	kg./m <sup>2</sup> .
น้ำหนักบรรทุกจร	ผนังผิวปูกระเบื้อง รวมปูนทราย	=	30	kg./m <sup>2</sup> .
	หลังคา Metal Sheet	=	5	kg./m <sup>2</sup> .
	พื้นที่สำนักงาน	=	300	kg./m <sup>2</sup> .
	บันได, ทางเดิน	=	300	kg./m <sup>2</sup> .
	ห้องน้ำ	=	150	kg./m <sup>2</sup> .
	พื้นที่คลังสินค้า, เก็บสินค้า	=	2,000	kg./m <sup>2</sup> .
	พื้นที่เก็บสินค้าชั้นลอย	=	1,000	kg./m <sup>2</sup> .
	พื้นที่เก็บสินค้าชั้น 3	=	500	kg./m <sup>2</sup> .
	ฝ้าบ่อ คสล.	=	300	kg./m <sup>2</sup> .
	หลังคาคอนกรีต	=	100	kg./m <sup>2</sup> .
แรงลม	หลังคา Metal Sheet	=	30	kg./m <sup>2</sup> .
	ความสูงอาคาร 0-10 m.	=	50	kg./m <sup>2</sup> .
	ความสูงอาคาร 10-20 m.	=	80	kg./m <sup>2</sup> .
	ความสูงอาคาร 20-40 m.	=	120	kg./m <sup>2</sup> .
	ความสูงอาคาร 40 m. ขึ้นไป	=	160	kg./m <sup>2</sup> .

โครงการ	: DAISIN งานชุดสระ และ ถมดิน	วิศวกร	: นายณัฐโรจน์ โทศก
สถานที่ก่อสร้าง	: ต.คลองหนึ่ง อ.คลองหลวง จ.ปทุมธานี 12120		สย.11296
แบบแสดง	: ข้อกำหนดในการออกแบบ	วันที่	: 11 มิ.ย.. 2563

CRITERIA				
รายการคำนวณนี้อ้างอิงตามพระราชบัญญัติควบคุมอาคาร พ.ศ. 2522 และกฎกระทรวงที่ออกโดยอาศัยอำนาจตามพระราชบัญญัตินี้				
ข้อบัญญัติกรุงเทพมหานคร เทศบัญญัติ เฉพาะที่ไม่ขัดกับกฎหมายที่สูงกว่า เว้นแต่จะเป็นข้อกำหนด				
/ ข้อบัญญัติที่ได้รับความเห็นชอบจากคณะกรรมการควบคุมอาคารแล้ว				
ส่วนใดที่ยังไม่มีกำหนดไว้ในกฎหมายข้างต้นจะอ้างตามมาตรฐานอาคารคอนกรีตเสริมเหล็ก พ.ศ. 2518				
มาตรฐานอาคารไม้ มาตรฐานโครงสร้างเหล็ก ของวิศวกรรมสถานแห่งประเทศไทยในพระบรมราชูปถัมภ์				
คอนกรีต				
ใช้อัตราส่วนผสมโดยประมาณ ซีเมนต์ : ทราย : หิน = 1 : 2 : 4 หรือที่ได้จาก Mixed design โดยอัตราส่วนน้ำ ต่อซีเมนต์ ( W / C Ratio )				
อยู่ระหว่าง 0.65 - 0.70 เพื่อให้ได้กำลังอัดประลัยของทรงกระบอกคอนกรีตตัวอย่างขนาดเส้นผ่านศูนย์กลาง 15 ซม. สูง 30 ซม.				
ที่มีอายุ 28 วัน ( เมื่อใช้ปูนซีเมนต์ปอร์ตแลนด์ประเภทที่หนึ่ง ) หรือ ที่มีอายุ 7 วัน ( เมื่อใช้ปูนซีเมนต์ปอร์ตแลนด์ชนิดที่สาม )				
กำลังอัดประลัยของแท่งคอนกรีต ( Ultimate Compressive Strength ),	fc'	=	240	ksc.
ตัวคูณค่าความปลอดภัยของคอนกรีต		=	0.375	
หน่วยแรงที่ยอมให้ของคอนกรีต,	fc	=	0.375 fc'	= 90.00 ksc.
หน่วยแรงเฉือนแบบคาน,	Vc1	=	0.29 $\sqrt{fc}$	= 4.49 ksc.
หน่วยแรงเฉือนแบบทงูล,	Vc2	=	0.53 $\sqrt{fc}$	= 8.21 ksc.
หน่วยแรงเฉือนจากโมเมนต์บิด,	Vc3	=	1.32 $\sqrt{fc}$	= 20.45 ksc.
โมดูลัสยืดหยุ่นของคอนกรีต,	Ec	=	15210 $\sqrt{fc}$	= 235,632 ksc.

เหล็กเส้นกลม				
เหล็กเส้นกลมผิวเรียบชั้นนี้ คุณภาพ SR24 ตามมาตรฐาน มอก.20-2543				
กำลังจุดกลางของเหล็กเส้นกลม (SR-24), fy		=	2,400	ksc.
หน่วยแรงที่ยอมให้ของเหล็กเส้นกลม,	0.5 fy	=	1,200	ksc.
โมดูลัสยืดหยุ่นของเหล็ก,		=	2,040,000	ksc.

พารามิเตอร์สัมพันธ์ระหว่างคอนกรีตกับเหล็กเสริม,	n = Es / Ec	=	10	
	k = 1 / ( 1 + ( fs / n·fc )	=	0.351	
	j = 1 - ( k / 3 )	=	0.883	
	R = 0.5 · fc · k · j	=	10.054	ksc.



วิศวกร : นายณัฐโรจน์ โทศก

ឥឡ.11296

วันที่ : 11 มิ.ย.. 2563

เหล็กข้ออ้อย

ชนิดคุณภาพ SD40 ตามมาตรฐาน มอก.24-2548

กำลังจุดคานาของเหล็กข้ออ้อย (SD-40), fy = 2,400 ksc.

หน่วยแรงที่ยอมให้ของเหล็กข้ออ้อย, fs = 1,700 ksc.

โมดัลส์ยึดหยุ่นของเหล็ก, = 2,040,000 ksc.

พารามิเตอร์สัมพันธ์ระหว่างคอนกรีตกับเหล็กเสริม,  $n = E_s / E_c =$  10

$$k = 1 / ( 1 + ( f_s / n \cdot f_c ) ) = 0.276$$

$$j = 1 - (k / 3) = 0.908$$

$$R = 0.5 \cdot f_c \cdot k \cdot j = 8.130 \text{ ksc.}$$

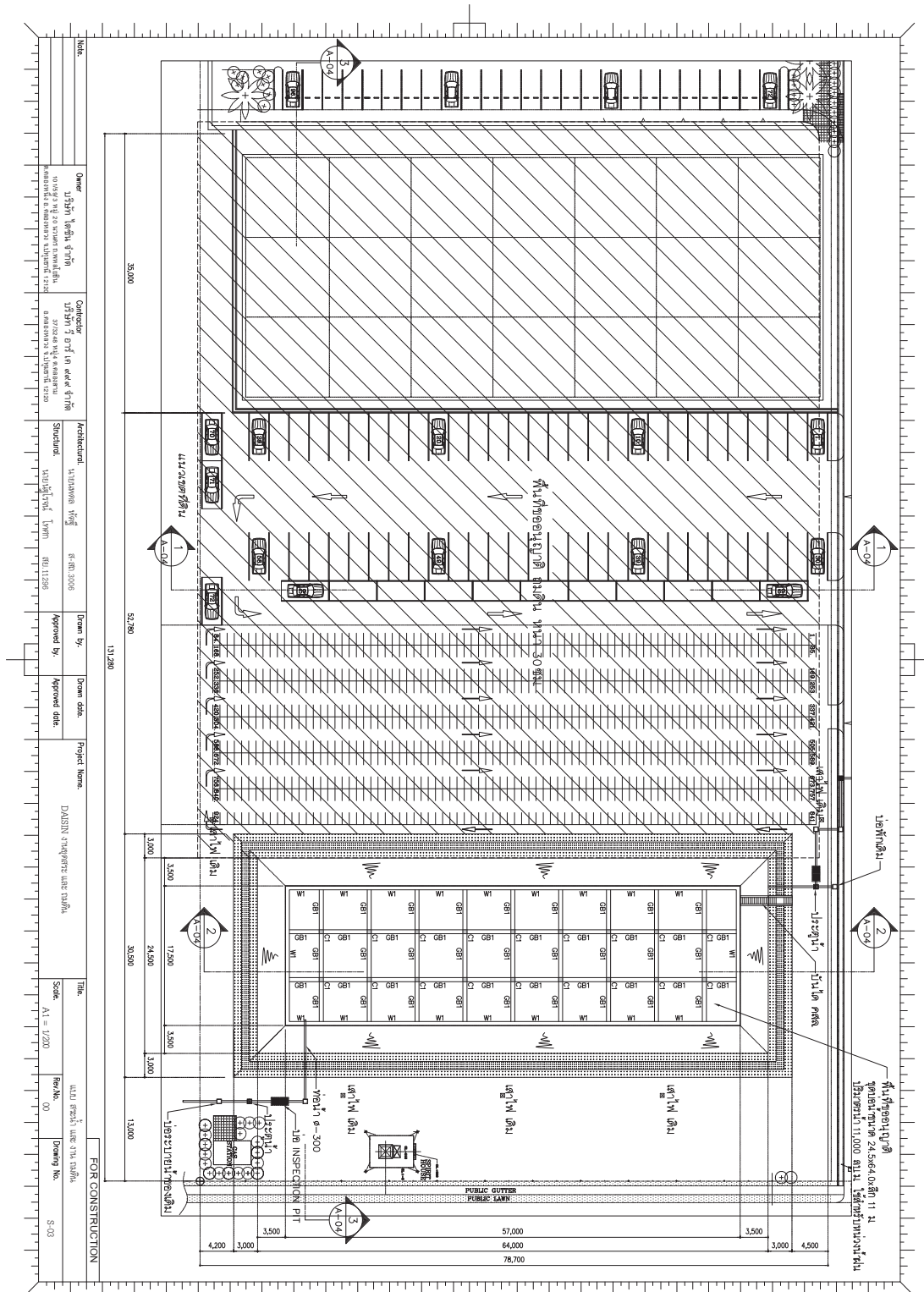

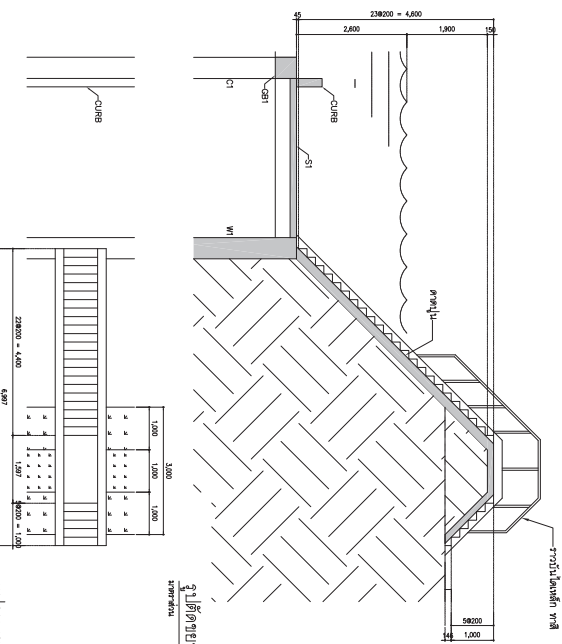
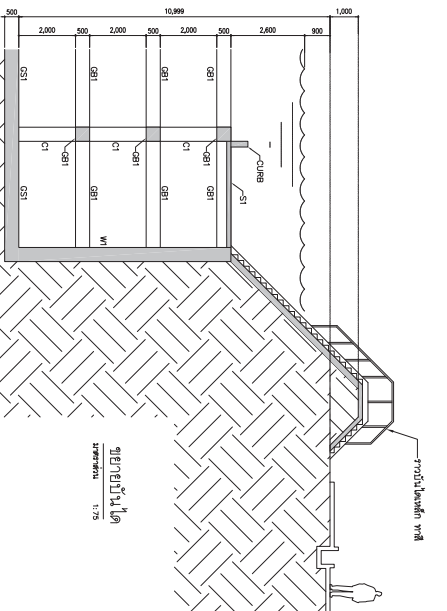
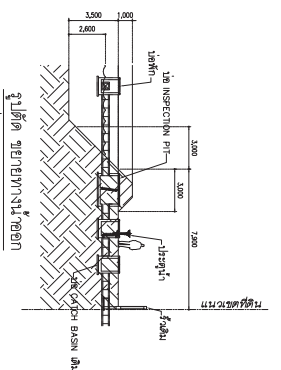
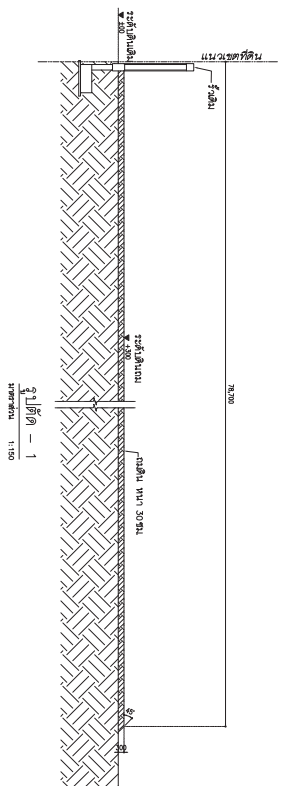

Note		Owner		Contractor		Architectural		Drawn by		Approved date		Project Name		Title		Scale		Rev/No.		Drawing No.	
1. This drawing is for the purpose of construction only.		2. All dimensions are in millimeters.		3. The contractor is responsible for the construction of the drainage system.		4. The architect is responsible for the design of the drainage system.		5. The owner is responsible for the approval of the drawing.		6. The drawing is for the purpose of construction only.		7. All dimensions are in millimeters.		8. The contractor is responsible for the construction of the drainage system.		9. The architect is responsible for the design of the drainage system.		10. The owner is responsible for the approval of the drawing.		11. The drawing is for the purpose of construction only.	
12. This drawing is for the purpose of construction only.		13. All dimensions are in millimeters.		14. The contractor is responsible for the construction of the drainage system.		15. The architect is responsible for the design of the drainage system.		16. The owner is responsible for the approval of the drawing.		17. The drawing is for the purpose of construction only.		18. All dimensions are in millimeters.		19. The contractor is responsible for the construction of the drainage system.		20. The architect is responsible for the design of the drainage system.		21. The owner is responsible for the approval of the drawing.		22. The drawing is for the purpose of construction only.	

FOR CONSTRUCTION

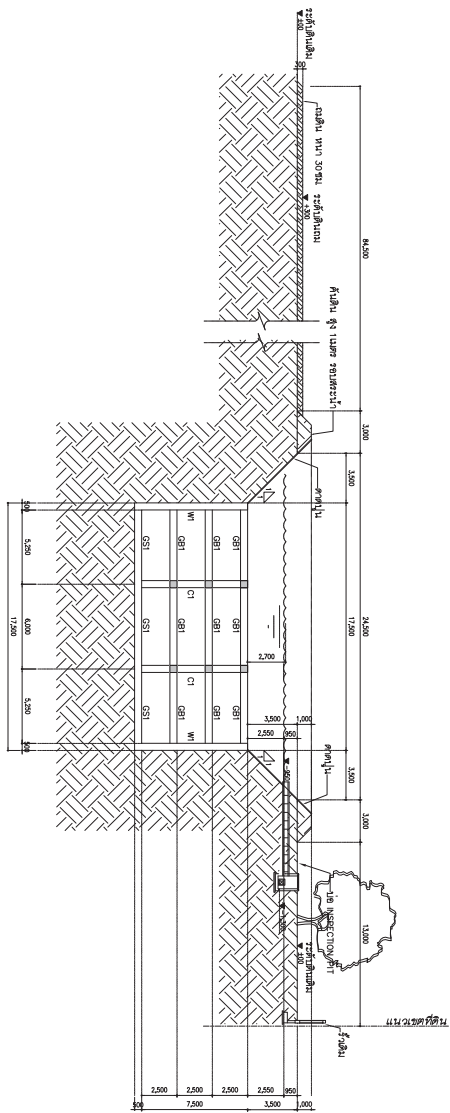
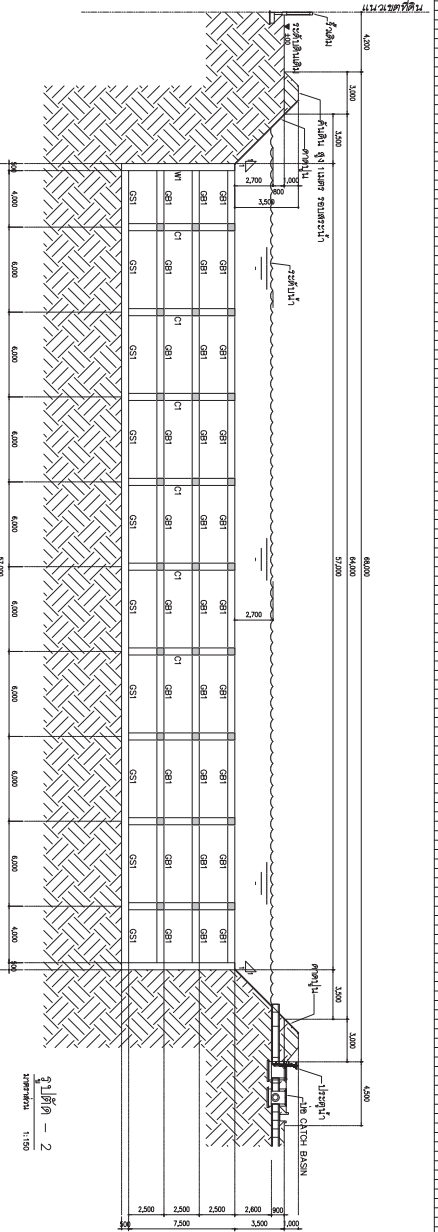

Note		Owner		Contractor		Architectural		Drawn by		Approved date		Project Name		Title		Scale		Rev/No.		Drawing No.	
1. This drawing is for the purpose of construction only.		2. All dimensions are in millimeters.		3. The contractor is responsible for the construction of the drainage system.		4. The architect is responsible for the design of the drainage system.		5. The owner is responsible for the approval of the drawing.		6. The drawing is for the purpose of construction only.		7. All dimensions are in millimeters.		8. The contractor is responsible for the construction of the drainage system.		9. The architect is responsible for the design of the drainage system.		10. The owner is responsible for the approval of the drawing.		11. The drawing is for the purpose of construction only.	
12. This drawing is for the purpose of construction only.		13. All dimensions are in millimeters.		14. The contractor is responsible for the construction of the drainage system.		15. The architect is responsible for the design of the drainage system.		16. The owner is responsible for the approval of the drawing.		17. The drawing is for the purpose of construction only.		18. All dimensions are in millimeters.		19. The contractor is responsible for the construction of the drainage system.		20. The architect is responsible for the design of the drainage system.		21. The owner is responsible for the approval of the drawing.		22. The drawing is for the purpose of construction only.	

FOR CONSTRUCTION





PROJECT : EMERGENCY TANK และ บ่อพักน้ำ  
ENGINEER : นายปฐวิโรจน์ ไทศก สย.11296  
DETAIL : DAISIN งานขุดสระ และ ถมดิน

W1 (M)

Date : 11 Jun 20

Parameter :

$f'_c =$	210	ksc.	$f_c =$	94.5	ksc.	Zone	Other
$f_y =$	4000	ksc.	$f_s =$	1,700	ksc.	SD	Ec = 219110 ksc.
$k =$	0.341		$vc =$	4.202	ksc.		Es = 2040000 ksc.
$j =$	0.886		$vp =$	7.680	ksc.		n = 9
$R =$	14.278	ksc.	$\gamma_{\text{soil (wet)}} =$	2000	kg/cu.m.	Surcharge =	1000 kg/sq.m.
Depth Wall =	80	cm.	$H =$	7.500	m.	$\phi =$	5 degree

Analysis Force & Moment :

$K_a = \frac{1 - \sin \phi}{1 + \sin \phi} = \frac{1 - \sin 5}{1 + \sin 5} = 0.840$	
$P1 = K_a \times \gamma_{\text{soil}} \times H = 0.84 \times 2000 \times 7.5 = 12600 \text{ kg/sq.m.}$	
$P2 = K_a \times \text{Surcharge} = 0.84 \times 1000 = 840 \text{ kg/sq.m.}$	
$RA = VA = [(2/5)WH] + [(5/8)WH] = [(2/5) \times 12600 \times 7.5] + [(5/8) \times 840 \times 7.5] = 41738 \text{ kg.}$	
$RB = VB = [(1/10)WH] + [(3/8)WH] = [(1/10) \times 12600 \times 7.5] + [(3/8) \times 840 \times 7.5] = 11813 \text{ kg.}$	
$M^{\text{max}} = [(WH^2)/15] + [(WH^2)/8] = [(12600 \times 7.5^2)/15] + [(840 \times 7.5^2)/8] = 53157 \text{ kg-m.}$	
$M^{\text{max}} = [(WH^2)/33.6] + [(9/128) \times WH^2] = [(12600 \times 7.5^2)/33.6] + [(9/128) \times 840 \times 7.5^2] = 24417 \text{ kg-m.}$	
$Mc = Rbd^2 = 14.278 \times 1.00 \times 71^2 = 71976 \text{ kg-m.}$	

Conclude ==>

71976 > 53157 ==> OK

Flexural resistance design :

$As^- = (53157 \times 100) / (1700 \times 0.886 \times 71) = 49.71 \text{ sq.cm.}$	
Use = DB20 @ 100	$As = 31.42 \text{ sq.cm.}$
$As^+ = (24417 \times 100) / (1700 \times 0.886 \times 71) = 22.83 \text{ sq.cm.}$	
Use = DB20 @ 200	$As = 15.71 \text{ sq.cm.}$
$As_{\text{min}} = 0.0018 \times 100 \times 80 = 14.4 \text{ sq.cm.}$	
Use = DB16 @ 200	$As = 10.06 \text{ sq.cm.}$

31.42 < 49.71 ==> Revise

15.71 < 22.83 ==> Revise

10.06 < 14.4 ==> Revise

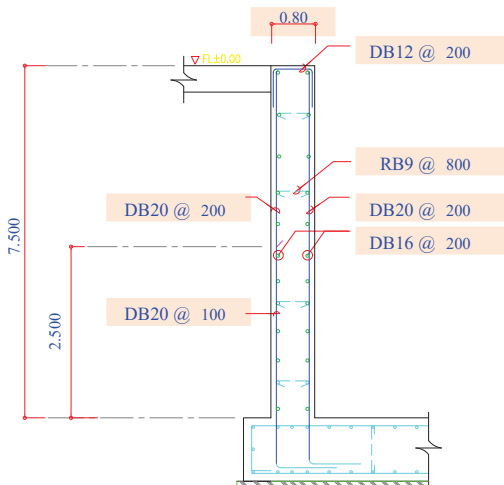

DAISIN งานขุดสระ และ ถมดิน

$f'_c =$	210	ksc.	$f_c =$	94.5	ksc.	Zone	other
$f_y =$	4000	ksc.	$f_s =$	1,700	ksc.	SD	Ec = 219109.6
$k =$	0.341		$vc =$	4.202	ksc.		Es = 2040000
$j =$	0.886		$vp =$	7.680	ksc.		n = 9
$R =$	14.282	ksc.					

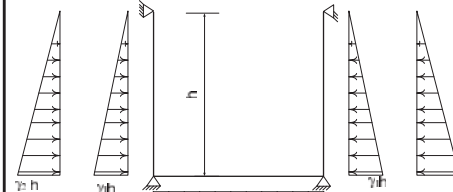

Geometry

span ,L	=	16.5	m.
Depth, h	=	7.5	m.
wall Width b	=	80	cm.
slab thk. t	=	120	cm.
covering	=	7.5	cm.
d wall	=	72.5	cm.
d slab	=	112.5	cm.

Force From Analysis

$\gamma_1(\text{soil})$	=	2000	kg/m <sup>3</sup>
$K\gamma_1(\text{soil})$	=	1000	kg/m <sup>3</sup>
$\gamma_2(\text{water})$	=	1000	kg/m <sup>3</sup>
$\gamma_1(\text{soil})h$	=	7500	kg-m
$\gamma_2(\text{water})h$	=	7500	kg-m
$M_A$	=	170156	kg-m.
$M_B$	=	85078.1	kg-m.
$M_C$	=	56250	kg-m.
$M_O$	=	25156	kg-m.

80 cm

Wall design

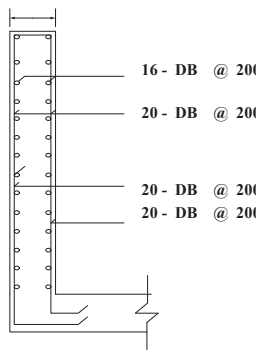

$M_C$	=	56250	kg-m.
$A_s$	=	51.4927	cm. <sup>2</sup>
DB 20	3.14	use	20 - DB @ 200 mm
$M_O$	=	25156	kg-m.
$A_s$	=	23.0282	cm. <sup>2</sup>
DB 20	3.14	use	20 - DB @ 200 mm
Min $A_s$	=	14.5	cm. <sup>2</sup>
DB 16	2.01	use	16 - DB @ 200 mm

Slab design

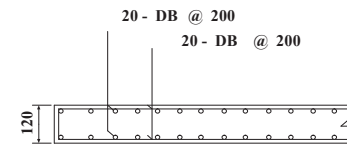

$M_A$	=	170156	kg-m.
$A_s$	=	100.382	cm. <sup>2</sup>
DB 20	3.14	use	20 - DB @ 200 mm
$M_O$	=	25156	kg-m.
$A_s$	=	14.8404	cm. <sup>2</sup>
DB 20	3.14	use	20 - DB @ 200 mm
Min $A_s$	=	22.5	cm. <sup>2</sup>
DB 20	3.14	use	20 - DB @ 200 mm

นายปฐวิโรจน์ ไทศก สย.11296

## DESIGN OF SLAB (Design Method In Accordance With JAI)

Slab Symbol: S1

Concrete Strength:  $F_c = 210$  (kg/cm<sup>2</sup>) (SD40)Reinforce Bar:  $f_t = 1.70$  (t/cm<sup>2</sup>)Live Load:  $w_l = 400$  (kg/m<sup>2</sup>)Finishing Load:  $w_f = 100$  (kg/m<sup>2</sup>)

Span

Clear Short Span :  $l_x = 6.00$  (m)Clear Long Span:  $l_y = 6.00$  (m)Long Span/Short Span= 1.00 **OK**Required Slab Thk. :  $trq = 18.9$  (cm)Designed Slab Thk. :  $td = 20.0$  (cm) **OK**

(Design slab thk. Shall be more than 13.5cm)

Design

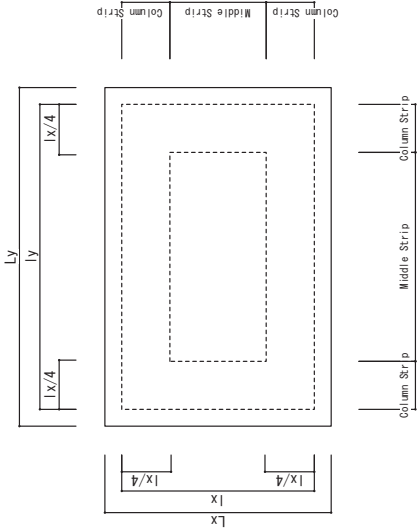

Direction	Position	Use Rebar	As (cm <sup>2</sup> )	Effective Depth(cm)	Unit Moment (tm/m)	Reqd. As (cm <sup>2</sup> )	Reqd. spg. (mm)	Specg. provided(mm)		
								Position	End (%)	Center (%)
Short Span Dir.	End	D12	1.13	16.3	0.042 $W_1 x^2 =$	-1.47	6.06	Top	200 (0.28)	200 (0.28)
	Center	D12	1.13	16.3	0.028 $W_1 x^2 =$	0.98	4.04	Bottom	200 (0.28)	200 (0.28)
Long Span Dir.	End	D12	1.13	14.9	0.042 $W_1 x^2 =$	-1.47	6.63	Top	200 (0.28)	200 (0.28)
	Center	D12	1.13	14.9	0.028 $W_1 x^2 =$	0.98	4.42	Bottom	200 (0.28)	200 (0.28)

Estimation Of Reinforce Bar

Direction	Weight provided(kg)	
	Position	Center
Short Span Dir.	Top	79.8
	Bottom	79.8
Long Span Dir.	Top	79.8
	Bottom	79.8

Total Weight= 638.7 (kg)

 $R/C = 88.7$  $97.6$  (kg/m<sup>3</sup>) $R/A = 17.7$  $19.5$  (kg/m<sup>3</sup>)Project : DAISIN งานชุดสระ และ กมดิน  
Engineer : นายปฏิโรจน์ ไทศก สบ.11296Description : C1  
Design From Load Combination Case1

	P	Mx	My	V max	P/R	Mx/R	My/R	Ratio			Result
								Case1	Case2	Case3	
Load Case 1	150.00	5.00	5.00	7.50				0.909			<1 Ok.
Load Case 2											
Load Case 3											
Load Case 4											
Load Case 5											

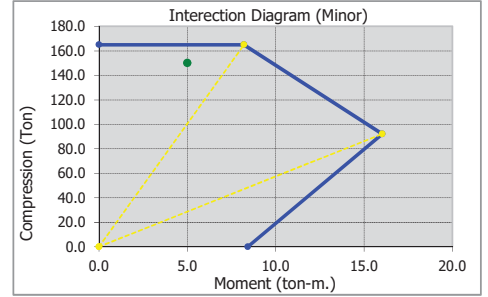
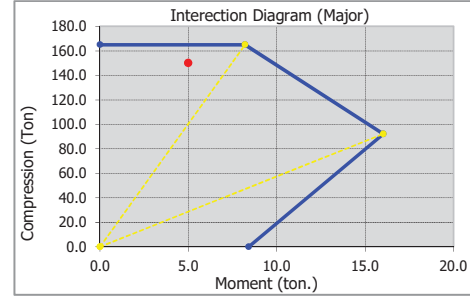

## Design Section &amp; Reinforced

Section Of Column, b x h = 50 x 50 cm.  
Height Of Column, L = 6.00 m. Short Column  
Major Rebar = 3 - DB 25 mm.  
Minor Rebar = 1 - DB 25 mm.  
Concrete Covering = 5.00 m.  $dx' = 7.15$   
Area Of Concrete, Ag = 2,500 cm<sup>2</sup>  $dy' = 7.15$   
Area Of Reinforced, Ast = 39.29 cm<sup>2</sup>  $d = 42.85$

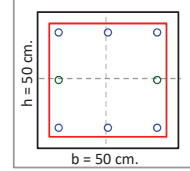

Major Rebar = 3 - DB25  
Minor Rebar = 1 - DB25  
Stirrup :  
Border = RB9@40mm.  
Middle = RB9@40mm.

☒ Long Term  
☐ Short Term

## Constant Parameter :

Comp. Stress of Concrete,  $f'_c$  = 210 ksc.  
Yield Stress,  $f_y$  = 4,000 ksc.  
Allowable Stress of Concrete,  $f_c$  = 94.50 ksc.  
Allowable Stress of Steel,  $f_s$  = 1,600 ksc.  
Elastic Modulus of Steel,  $E_s$  = 2.04E+06 ksc.  
Elastic Modulus of Concrete,  $E_c$  = 219,110 ksc.

## Design Parameters :

$n = E_s/E_c$  = 9.310  
 $k = 1/(1+f_s/(n*f_c))$  = 0.355  
 $j = 1-k/3$  = 0.882  
 $V_c = 0.29*\text{sqrt}(f'_c)$  = 4.202  
Max. Agg Size = 0.75 Inch.

## Area Building :

Other   
Remark :  
"Other" Use For Area Outer Bangkok

## Load From Analysis :

Axial Force, P = 150.000 ton  
Moment, Mx = 5.000 ton-m.  
Moment, My = 5.000 ton-m.  
Shear, V = 7.500 ton

## Check Section :

( P &lt; Pb , e &lt; ea ) Compression Control Case 1

## Check Case 1 :

$P_a = 0.85Ag(0.25f'_c + f_sAst)$  = 164,991 kg.  
 $P/P_a$  = 0.909 < 1 Ok.

## Check Case 2 :

$f_a = P/Ag$  = 60.000 ksc.  
 $f_a = 0.34(1+Pg*m)f'_c$  = 96.543 ksc.  
 $f_{bx} = M_{xc}/l_x$  = 18.215 ksc.  
 $f_{by} = M_{yc}/l_y$  = 18.215 ksc.  
 $f_b = 0.45f'_c$  = 94.500 ksc.  
 $f_a/f_a + f_{bx}/f_b + f_{by}/f_b$  = \*\*\*N/A\*\*\*

## Check Case 3 :

$M_{ox} = 0.4As*f_y(h-2d')$  = 8,415 kg-m.  
 $M_{oy} = 0.4As*f_y(b-2d')$  = 8,415 kg-m.  
 $M_{ox}(\text{graph})$  = 8,415 kg-m.  
 $M_{oy}(\text{graph})$  = 8,415 kg-m.  
 $M_x/M_{ox} + M_y/M_{oy}$  = \*\*\*N/A\*\*\*

## In Case Long Column :

$k$  = 1  
 $r = 0.3h$  = - cm.  
 $klu = lu(0.78+0.22r)$  = - cm.

## Stirrup :

$V_c = 0.29\text{sqrt}(f'_c)bd$  = 9.004 ton  
 $V = V_u - V_c$  = <0 ton  
Select Use Stirrup RB 9 = 0.64 cm<sup>2</sup>.  
Spacing Border Of Stirrup = 40.0 cm.  
Spacing Middle Of Stirrup = 40.0 cm.  
Use Border Stirrup = RB 9 @ 40.0 cm.  
Use Middle Stirrup = RB 9 @ 40.0 cm.

Concrete : 1.50 cu.m.

Steel : 184.96 kg.

R/C Ratio : 123.31 kg/cu.m. Price : 7624 Baht/set

Project : **DAISIN งานชุดสระ และ กมดิน**  
Engineer : **นายปริญญ์ ไชยศึก สบ.11296**

Description : **GB1**  
**Design From Load Combination Case1**

	P	Mx	My	V max	P/R	Mx/R	My/R	Ratio			Result
								Case1	Case2	Case3	
Load Case 1	165.00	9.00	5.00	7.50					1.097		Not Ok.
Load Case 2											
Load Case 3											
Load Case 4											
Load Case 5											

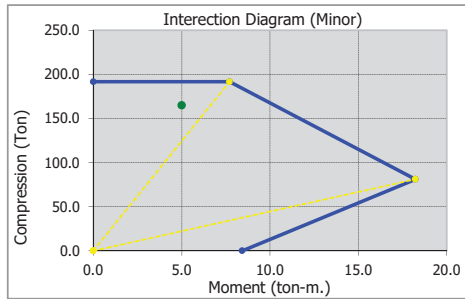
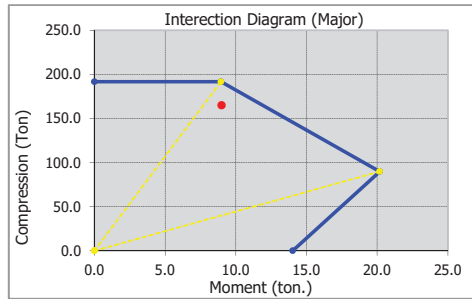

#### Design Section & Reinforced

Section Of Column, b x h	=	50 x 50	cm.
Height Of Column, L	=	6.00	m. Short Column
Major Rebar	=	5 - DB 25	mm.
Minor Rebar	=	1 - DB 25	mm.
Concrete Covering	=	5.00	m. dx' = 7.15
Area Of Concrete, Ag	=	2,500	cm^2 dy' = 7.15
Area Of Reinforced, Ast	=	58.93	cm^2 d = 42.85

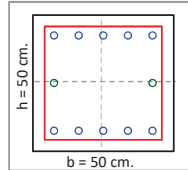

Major Rebar = 5 - DB25  
Minor Rebar = 1 - DB25  
Stirrup :  
Border = RB9@40 ซม.  
Middle = RB9@40 ซม.

☒ Long Term  
☐ Short Term

#### Constant Parameter :

Comp. Stress of Concrete, fc'	=	210	ksc.
Yield Stress, fy	=	4,000	ksc.
Allowable Stress of Concrete, fc	=	94.50	ksc.
Allowable Stress of Steel, fs	=	1,600	ksc.
Elastic Modulus of Steel, Es	=	2.04E+06	ksc.
Elastic Modulus of Concrete, Ec	=	219,110	ksc.

#### Design Parameters :

n = Es/Ec	=	9.310
k = 1/(1+fs/(n*fc'))	=	0.355
j = 1-k/3	=	0.882
Vc = 0.29*sqrt(fc')	=	4.202
Max. Agg Size	=	0.75 Inch.

#### Area Building :

Other   
Remark :  
"Other" Use For Area  
Outer Bangkok

#### Load From Analysis :

Axial Force, P	=	165.000	ton
Moment, Mx	=	9.000	ton-m.
Moment, My	=	5.000	ton-m.
Shear, V	=	7.500	ton

Po = FaAg	=	272,786	kg.
Pb	=	89,914	kg.
Ms = FbS	=	30,109	kg-m.
Ma = Pa*ea	=	8,949	kg-m.
Mb = Pb*eb	=	20,185	kg-m.
e = M/P	=	5.45	cm.
ea = Ms(1/Pa-1/Po)	=	4.67	cm.
eb = (0.67*Pg*m+0.17)(h-d')	=	22.45	cm.
m = fy/0.85fc'	=	22.409	
Pg = Ast/Ag	=	2.357%	
Ix = bh <sup>3</sup> /12+(2n-1)Ast*(gh) <sup>2</sup> /4	=	796,540	cm <sup>4</sup>
Iy = hb <sup>3</sup> /12+(2n-1)Ast*(gb) <sup>2</sup> /4	=	686,257	cm <sup>4</sup>

#### Check Section :

( P < Pb , ea < e < eb ) Compression Control Case 2

#### Check Case 1 :

Pa	= 0.85Ag(0.25fc'+fsAst)	=	191,705	kg.
P/Pa		=	***N/A***	

#### Check Case 2 :

fa = P/Ag	=	66.000	ksc.
Fa = 0.34(1+Pg*m)fc'	=	109.114	ksc.
fbx = Mxc/lx	=	28.247	ksc.
fby = Myc/ly	=	18.215	ksc.
Fb = 0.45fc'	=	94.500	ksc.
fa/Fa + fbx/Fb + fby/Fb	=	1.097	> 1 Not Ok.

#### Check Case 3 :

Mox = 0.4As*fy(h-2d')	=	14,025	kg-m.
Moy = 0.4As*fy(b-2d')	=	8,415	kg-m.
Mox (graph)	=	14,025	kg-m.
Moy (graph)	=	8,415	kg-m.
Mx/Mox + My/Moy	=	***N/A***	

#### In Case Long Column :

k	=	1	
r = 0.3h	=	-	cm.
klu = lu(0.78+0.22r')	=	-	cm.

#### Stirrup :

Vc = 0.29sqrt(fc')bd	=	9.004	ton
V = Vu - Vc	=	< 0	ton
Select Use Stirrup	=	RB 9	cm^2.
Spacing Border Of Stirrup	=	40.0	cm.
Spacing Middle Of Stirrup	=	40.0	cm.
Use Border Stirrup	=	RB 9 @	40.0 cm.
Use Middle Stirrup	=	RB 9 @	40.0 cm.

Concrete : 1.50 cu.m.  
Steel : 277.44 kg.  
R/C Ratio : 184.96 kg./cu.m. Price : 9936 Baht/set



ภาคผนวก 2-21

แผนการทำความสะอาดระบายนํ้าและลํ้าองคมนตรี

มาตรฐานการทำความสะดวกสาธารณะภายในและล้างถนนรอบโรงงานไต้ซิน (นวนคร) 2024



วัตถุประสงค์









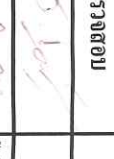





- 1 กำหนดมาตรฐานในการทำความสะดวกสาธารณะในโรงงาน
- 2 กำหนดมาตรฐานในการทำความสะดวกสาธารณะที่นิคม และตะกอนตะกอนนิคม

เป้าหมาย

- 1 ในโรงงานไต้ซินไม่มีความสะดวกสาธารณะภายในไต้ภายใน30นาทีและไม่มีน้ำขัง
- 2 บนพื้นถนนต้องสะดวกไม่มีคราบน้ำมัน และตะกอนตะกอนนิคม

As of: 6-Jun-2024

ผู้อนุมัติ	ผู้ตรวจสอบ	ผู้จัดทำ
		
วันที่ 28-3-24	วันที่ 28-3-24	วันที่

ลักษณะงาน	ความถี่	ขั้นตอนการปฏิบัติ												อุปกรณ์ PPE			อุปกรณ์เครื่องมือ		ผู้รับผิดชอบ												
														รองเท้านิรภัย	ถุงมือยาง	แว่นตาปรีภัย	รายการ	จำนวน													
1.การล้างถนนเส้นหน้าบ้านขยะ (MC2 --> ออฟฟิศ DC1)	1 เดือน/ครั้ง	1. ทำความสะอาดพื้นถนน	1.1 ใช้ไม้กวาดทางมะพร้าวกวาดเศษดินและขยะออกให้หมด															1.ไม้กวาดทางมะพร้าว	4 อัน	1.สำรวจ ควบคุม หน้างาน  2.เสา จัดเตรียม น้ำยา											
		2. ต้มน้ำยา Surf Cleaner 53	2.1 นำน้ำเปล่าใส่ถัง จำนวน 15 Kg และเทน้ำยา Surf Cleaner 53 จำนวน 5 Kg ลงในถังน้ำที่เตรียมไว้															2.ถังเหล็กเปล่า	1 ใบ												
		3. เทน้ำยา Surf Cleaner 53	2.2 นำถังน้ำยาวางบนหัวเตา แล้วเปิดแก๊ส LPG ต้มน้ำทิ้งไว้ 15 นาที															3.น้ำยา Surf Cleaner 53	1 ป้าย												
		4. ขัดพื้น	3.1 นำถังน้ำยา Surf Cleaner 53 เทบนพื้นถนนที่เปื้อนคราบน้ำมันทิ้งไว้ 5-10 นาที															4.แก๊ส LPG	1 ถัง												
		5. ฉีดน้ำล้างร่องน้ำและพื้นถนน	4.1 นำเครื่องขัดพื้นไฟฟ้ามาขัดบริเวณที่เทน้ำยาไว้ทั่วพื้นที่															5.เครื่องขัดไฟฟ้า	1 เครื่อง												
		5.1 ตอปีนนิดน้ำแรงดันสูงเข้ากับสายฉีด และต่อเข้าเครื่อง															6.สายฉีดน้ำดับเพลิง	4 เส้น													
														5.2 ลากสายยางไปต่อเข้ากับเครื่องและก๊อกล้ำ															7.หัวฉีดน้ำดับเพลิง	1 หัว	
														5.3 เปื้อนเสื้อที่หัวก๊อกล้ำ																	
แผนการล้างถนนเส้นหน้าบ้านขยะ ( MC2 --> ออฟฟิศ DC1 )																															
ลักษณะงาน	ความถี่	2024												ผู้รับผิดชอบ																	
		ม.ค.	ก.พ.	มี.ค.	เม.ย.	พ.ค.	มิ.ย.	ก.ค.	ส.ค.	ก.ย.	ต.ค.	พ.ย.	ธ.ค.																		
1. ล้างด้วยน้ำยา Surf Cleaner 53	1 เดือน/ครั้ง															สำรวจดี															

หมายเหตุ : การล้างถนนเส้นหน้าบ้านขยะ ต้องทำการล้างหน้าก่อน 1 เดือนที่มีการ Audit ระบบ ISO14001 โดย TUV NORD



ลักษณะงาน	ความถี่	ขั้นตอนการปฏิบัติ	อุปกรณ์ PPE			จำนวน	ผู้รับผิดชอบ
			รองเท้าบูท	ถุงมือยาง	แว่นตาป้องกัน		
2.การล้างและลอกร่องระบายน้ำ	งานลอกร่องระบายน้ำ และล้างถนน  2 ครั้ง/ปี	1. เปิดฝารองระบายน้ำฝน				2 อัน	1.สราวุฒิ ควบคุม หน้างาน  2.เสา จัดเตรียม น้ำยา
		2. ตักเศษตะกอนโคลน-ขยะ				4 อัน	
		3. ขนเศษตะกอนไปทิ้ง				2 อัน	
		4.1 เทน้ำยาล้างพื้น Surface Cleaner F.O.G Digester ในทั่วพื้นถนน	○	○	X	4 ใบ	
		4.2 ใช้ไม้กวาดทางมะพร้าวเกลี่ยน้ำยาให้ทั่ว				4 เส้น	
		4.3 ลากสายฉีดน้ำดับเพลิงต่อหัวฉีดให้เรียบร้อย				1 หัว	
		4.4 ต่อสายฉีดน้ำดับเพลิงเข้ากับหัวจ่ายน้ำ				1 คัน	
		4.5 เปิดวาล์วที่หัวจ่ายน้ำดับเพลิง				1 ถึง	
		5.1 ใช้เหล็กตะขอยกฝาตะแกรงมาปิดร่องระบายน้ำให้สนิท					

จุดรองระบายน้ำ

ความถี่

2024

ผู้รับผิดชอบ

1. ลานจอดรถ - แผนก Machine 2

2. ตึก Head Office - แผนก Assy PT

3. แผนก Painting - Mold Mtn.

4. ตึก Engineering - แผนก Diecast 3

5. แผนก Machine 3 - แผนก Diecast 1

6. บ้านขยะ

7. หลังแผนกคนสวน - แผนก Assy PT

8. หน้า Kaizen Shop - ตึก QC.

9. หลังอาคารล็อกเกอร์ - บ้านขยะ

10. รอบอาคารอเนกประสงค์ - ลานจอดรถผู้บริหาร

สร้าวุฒิ

LAYOUT ร่องระบายน้ำรอบโรงงาน

จุดที่ 1 จุดที่ 2 จุดที่ 3 จุดที่ 4 จุดที่ 5 จุดที่ 6 จุดที่ 7 จุดที่ 8 จุดที่ 9 จุดที่ 10

หมายเหตุ : การขอใช้เครื่องสูบน้ำดับเพลิง 1. ต้องเขียน Memo แจ้งแผนก Safety ขอใช้เครื่องสูบน้ำดับเพลิงเพื่อล้างถนนและร่องระบายน้ำ

2. ต้องเบิกน้ำมันเชื้อเพลิง จำนวน 50 ลิตร / 4 ชั่วโมง เพื่อนำมาเติมเครื่องสูบน้ำ
3. ต้องจัดเก็บอุปกรณ์ดับเพลิงไว้ให้เรียบร้อย



ภาคผนวก 2-22

ข้อมูลการแจ้งขนส่งของเสียออกนอกบริเวณโรงงาน  
(แบบ กอ.1)



หนังสือแจ้งผลการพิจารณา  
การขออนุญาตให้นำสิ่งปฏิกูลหรือวัสดุที่ไม่ใช่แล้วออกนอกบริเวณโรงงาน  
กรมโรงงานอุตสาหกรรม

เลขที่ 2568-5899

หนังสือฉบับนี้ออกให้เพื่อแจ้งผลการพิจารณาของ

บริษัท ไตชิน จำกัด

ทะเบียนโรงงานเลขที่ 10130900125280

โดยมีรายละเอียดผลการพิจารณาดังนี้

ลำดับที่	รหัสสิ่งปฏิกูลหรือวัสดุที่ไม่ใช่แล้ว	ชื่อสิ่งปฏิกูลหรือวัสดุที่ไม่ใช่แล้ว	ปริมาณ(ตัน)	รหัสการจัดการ	ผู้รับผิดชอบการ	เหตุผล
1	080113	กากสี	100.000	042	10190000825494	
2	101007	เบ้าหลอม	40.000	073	20190300225401	
3	120114	ผงฝุ่นจากกระบวนการขัด	100.000	073	20190300225401	
4	150202	วัสดุปนเปื้อน	105.000	042	10190000825494	
5	160215	หลอดไฟ	2.000	073	20190300225401	
6	190814	กากตะกอนจากระบบบำบัดน้ำเสีย	220.000	071	20190300225401	
7	150110	ภาชนะปนเปื้อน	45.000	073	20190300225401	
8	120107	Coolant ปนเปื้อน Coolant oil	480.000	041	10190500125452	
9	120109	Coolant oil	400.000	042	10200002425514	
10	130502	ตะกอนน้ำมัน	55.000	042	10200002425514	
11	100309	เก่าจากการหลอมอลูมิเนียม	300.000	049	10200100225451	
12	100309	เก่าจากการหลอมอลูมิเนียม	300.000	049	72110100225390	
13	120103	เศษกลึงอลูมิเนียมและเศษอลูมิเนียม	400.000	049	10200100225451	
14	120103	เศษกลึงอลูมิเนียมและเศษอลูมิเนียม	400.000	049	20740102925473	
15	120109	Coolant Oil	500.000	042	10200000425524	
16	150101	กระดาด	35.000	011	10130004625599	
17	150101	กระดาด	35.000	011	10130009925499	
18	150102	พลาสติก	15.000	011	10130004625599	
19	150102	พลาสติก	15.000	011	10130009925499	
20	160216	สายไฟเก่า	1.000	011	10130004625599	
21	160216	สายไฟเก่า	1.000	011	10130009925499	
22	170401	ทองแดง	1.000	011	10130004625599	
23	170401	ทองแดง	1.000	011	10130009925499	
24	170405	เศษเหล็ก	100.000	011	10130004625599	
25	170405	เศษเหล็ก	100.000	011	10130009925499	

รายการที่ได้รับอนุญาตมีผลบังคับใช้ตั้งแต่วันที่ 1 มกราคม 2568 ถึงวันที่ 31 ธันวาคม 2568

ออกให้ ณ วันที่ 1 มกราคม 2568

โดยกรมโรงงานอุตสาหกรรม

## หนังสือแจ้งผลการพิจารณาฉบับนี้อนุญาตโดยใช้ระบบอิเล็กทรอนิกส์

### รหัสการจัดการสิ่งปฏิกูลหรือวัสดุที่ไม่ใช่แล้ว

- 011 คัดแยกประเภทเพื่อจำหน่ายต่อ (sorting)
- 021 กักเก็บในภาชนะบรรจุ (storage) ให้ระบุลักษณะการกักเก็บและภาชนะบรรจุ
- 031 นำกลับมาใช้ซ้ำ (reuse) ตามวัตถุประสงค์เดิมของวัสดุที่ไม่ใช่แล้วนั้น ๆ
- 032 ส่งกลับผู้ขายเพื่อกำจัด (return to original producer for disposal) ให้ระบุชื่อผู้ขายที่รับคืน
- 033 นำบรรจุภัณฑ์กลับไปบรรจุใหม่หรือใช้ซ้ำ (reuse container; to be refilled) ให้ระบุชื่อผู้ขายที่รับคืน
- 039 นำกลับมาใช้ซ้ำด้วยวิธีอื่น ๆ (other reuse methods) ตามวัตถุประสงค์เดิมของวัสดุที่ไม่ใช่แล้วนั้น ๆ ให้ระบุ
- 041 ใช้เป็นเชื้อเพลิงทดแทน (use as fuel substitution or burn for energy recovery) โดยตรงในเตาเผา (incinerator) หรือเตาอุตสาหกรรมซีเมนต์ (cement industrial furnace)
- 042 ทำเชื้อเพลิงผสม (fuel blending) เพื่อนำไปใช้เป็นเชื้อเพลิงสำหรับเตาเผา (incinerator) เตาอุตสาหกรรมซีเมนต์ (cement industrial furnace) หรือหม้อไอน้ำและเตาอุตสาหกรรม (boiler and industrial furnace) ระบุปลายทาง
- 043 เผาเพื่อใช้เป็นพลังงาน (burn for energy recovery) เฉพาะวัสดุที่ไม่ใช่แล้วที่ไม่เป็นของเสียอันตรายสำหรับเตาไฟ (stove) หรือหม้อไอน้ำและเตาอุตสาหกรรม (boiler and industrial furnace)
- 044 ใช้เป็นวัตถุดิบทดแทน (use as raw material substitution) ในเตาอุตสาหกรรมซีเมนต์ (cement industrial furnace)
- 045 ทำวัสดุผสม (material blending) เพื่อใช้เป็นวัตถุดิบทดแทน (use as raw material substitution) ในเตาอุตสาหกรรมซีเมนต์ (cement industrial furnace) ระบุปลายทาง
- 046 ทำเชื้อเพลิงทดแทนจากวัสดุที่ไม่ใช่แล้วที่ไม่เป็นของเสียอันตราย สำหรับเตาอุตสาหกรรม เพื่อใช้ผลิตกระแสไฟฟ้าโดยเฉพาะ (use as fuel blending for energy recovery) ระบุปลายทาง
- 047 ใช้วัสดุที่ไม่ใช่แล้วที่ไม่เป็นของเสียอันตราย เพื่อใช้เป็นเชื้อเพลิงทดแทนโดยตรงในเตาเผา (incinerator) เพื่อผลิตกระแสไฟฟ้า
- 048 ใช้วัสดุที่ไม่ใช่แล้วที่ไม่เป็นของเสียอันตราย เพื่อใช้เป็นเชื้อเพลิงทดแทนโดยตรง ในเตาเผา (incinerator) เพื่อผลิตกระแสไฟฟ้า
- 049 นำกลับมาใช้ประโยชน์อีกด้วยวิธีอื่น ๆ (other recycle methods)
- 051 เข้ากระบวนการนำตัวทำละลายกลับมาใหม่ (solvent reclamation/regeneration)
- 052 เข้ากระบวนการนำโลหะกลับมาใหม่ (reclamation/regeneration of metal and metal compounds)
- 053 เข้ากระบวนการคืนสภาพกรด/ด่าง (acid/base regeneration)
- 054 เข้ากระบวนการคืนสภาพตัวเร่งปฏิกิริยา (catalyst regeneration)
- 055 เข้ากระบวนการคืนสภาพ ถ่านกัมมันต์ใช้งานแล้ว (spent activated carbon regeneration)
- 056 เข้ากระบวนการคืนสภาพเรซินหรือเมมเบรนที่ใช้งานแล้ว (spent resin or membrane regeneration)

### เหตุผลกรณีอื่น ๆ

- 01 ผู้รับดำเนินการไม่ได้รับอนุญาตให้ บำบัด/ กำจัด/นำกลับไปใช้ประโยชน์ใหม่
- 02 วิธีการบำบัด/กำจัด/นำกลับไปใช้ประโยชน์ใหม่ ไม่เหมาะสม
- 03 ผู้รับดำเนินการได้รับคำสั่งปรับปรุงตามมาตรา 37 หรือหยุดประกอบกิจการตามมาตรา 39 ตามพระราชบัญญัติโรงงาน
- 04 ผู้รับดำเนินการไม่ยินยอมรับบำบัด/กำจัด/นำกลับไปใช้ประโยชน์ใหม่
- 05 ไม่สามารถยื่นขออนุญาตฯ ผ่านสื่ออิเล็กทรอนิกส์ได้
- 06 ผู้ให้บริการยังไม่ได้แจ้งประกอบกิจการโรงงาน หรือไม่ได้แจ้งประกอบในส่วนขยาย
- 07 ไม่เข้าข่ายต้องขออนุญาตตามประกาศกระทรวงอุตสาหกรรมเรื่องการจัดการสิ่งปฏิกูลหรือวัสดุที่ไม่ใช่แล้ว พ.ศ. 2566

### เหตุผลการไม่อนุญาต

- 99 อื่นๆ ระบุ.....

- 057 เข้ากระบวนการคืนสภาพทรายหลอมแบบที่ใช้งานแล้ว (spent green sand / no bake sand regeneration)
- 059 นำวัสดุที่ไม่ใช่แล้วอื่น ๆ กลับคืนมาใหม่ (other recovery unlisted materials) ให้ระบุ
- 061 บำบัดด้วยวิธีชีวภาพ (biological treatment) หรือวิธีเคมีชีวภาพ (chemical biological treatment)
- 062 บำบัดด้วยวิธีชีวภาพ (biological treatment) เพื่อใช้ก๊าซชีวภาพหรือก๊าซไฮโดรเจนเป็นพลังงาน
- 063 บำบัดด้วยวิธีทางเคมี (chemical treatment) หรือบำบัดด้วยวิธีทางกายภาพ (physical treatment) หรือบำบัดด้วยวิธีทางเคมีกายภาพ (physico-chemical treatment)
- 065 บำบัดน้ำเสียด้วยวิธีทางเคมีกายภาพ (physico-chemical treatment of wastewater)
- 066 เขาระบบบำบัดน้ำเสียรวม (discharge into central wastewater treatment plant)
- 067 ประณียตรวิธีทางเคมี (chemical stabilization)
- 068 ประณียตรหรือตรึงทางเคมีโดยใช้ซีเมนต์หรือวัสดุ pozzolanic (chemical fixation using cementitious and/or pozzolanic material)
- 069 ใช้วิธีบำบัดอื่น ๆ เพื่อทำลายความเป็นพิษ (other detoxification methods) ให้ระบุ
- 071 ผังกลบตามหลักสุขาภิบาล (sanitary landfill) เฉพาะสิ่งปฏิกูลหรือวัสดุที่ไม่ใช่แล้ว ที่ไม่เป็นของเสียอันตรายเท่านั้น
- 072 ผังกลบอย่างปลอดภัย (secure landfill)
- 073 ผังกลบอย่างปลอดภัย เมื่อทำการประณียตรหรือทำให้เป็นก้อนแข็งแล้ว (secure landfill of stabilized and/or solidified wastes)
- 074 เผาทำลาย (burn for destruction) ในเตาเผาขยะชุมชน หรือเตาเผาเฉพาะสำหรับสิ่งปฏิกูลหรือวัสดุที่ไม่ใช่แล้วที่ไม่เป็นของเสียอันตรายเท่านั้น
- 075 เผาทำลายในเตาเผาเฉพาะสำหรับของเสียอันตราย (burn for destruction in hazardous waste incinerator)
- 076 เผาทำลายร่วมในเตาอุตสาหกรรมซีเมนต์ (co-incineration in cement kiln)
- 077 ฉีดฉีดลงบ่อใต้ดิน หรือชั้นดินใต้ทะเล (deep well or underground injection; sea-bed insertion)
- 079 กำจัดด้วยวิธีอื่น ๆ (other disposal methods) ให้ระบุ
- 081 รวบรวมและส่งออกนอกประเทศ (collect and export)
- 082 ถมทะเลหรือที่ลุ่ม (land reclamation) เฉพาะวัสดุที่ไม่ใช่แล้วที่ไม่เป็นของเสียอันตรายเท่านั้น
- 083 หมักทำปุ๋ยหรือสารปรับปรุงคุณภาพดิน (composting or soil conditioner) เฉพาะสิ่งปฏิกูลหรือวัสดุที่ไม่ใช่แล้วที่ไม่เป็นของเสียอันตรายเท่านั้น
- 084 ทาอาหารสัตว์ (animal feed) เฉพาะสิ่งปฏิกูลหรือวัสดุที่ไม่ใช่แล้วที่ไม่เป็นของเสียอันตรายเท่านั้น
- 085 ศึกษา วิจัยและพัฒนา (study research and develop) เพื่อการทดลองในลักษณะโครงการนำร่องเท่านั้น

### เหตุผลที่ไม่สามารถพิจารณาได้ เนื่องจากขาดเอกสาร หรือเอกสารไม่สมบูรณ์ ดังนี้

- 11 สำเนาใบอนุญาตประกอบกิจการโรงงานของผู้รับดำเนินการ และหรือ ผู้ก่อกำเนิดวัสดุที่ไม่ใช่แล้ว
- 12 สำเนาหนังสือรับรองจดทะเบียนนิติบุคคลของผู้รับดำเนินการ และหรือ ผู้ก่อกำเนิดวัสดุที่ไม่ใช่แล้ว
- 13 สัญญาหรือหนังสือยินยอมการบริการระหว่างผู้รับดำเนินการและ ผู้ก่อกำเนิดวัสดุที่ไม่ใช่แล้ว
- 14 หนังสือการประกันความรับผิดชอบ (Liability) ระหว่างผู้รับดำเนินการและ ผู้ก่อกำเนิดวัสดุที่ไม่ใช่แล้ว
- 15 หนังสือมอบอำนาจให้ผู้อื่นผู้ใดกระทำการใดๆ แทนกรรมการผู้มีอำนาจพร้อมติดอากรแสตมป์ของผู้รับดำเนินการ และหรือ ผู้ก่อกำเนิดวัสดุที่ไม่ใช่แล้ว
- 16 ผลวิเคราะห์ค่าความเข้มข้นทั้งหมดของสิ่งเจือปน (total concentration : mg/kg)
- 17 ผลวิเคราะห์ด้วยวิธีการสกัดสาร (waste extraction test : mg/l)
- 18 รายละเอียดกระบวนการผลิตพร้อมแสดงจุดที่เกิดของเสีย
- 19 รายละเอียดกระบวนการนำของเสียมากำจัด/บำบัด/นำกลับมาใช้ประโยชน์ใหม่
- 20 สำเนาใบอนุญาตส่งออกวัตถุอันตราย (วอ.6)
- 21 หนังสือรับรองจากกรมวิชาการเกษตรในการทำปุ๋ยหรือสารปรับปรุงคุณภาพดิน
- 22 รหัสประเภทหรือชนิดหรือวัสดุที่ไม่ใช่แล้วไม่ถูกต้อง
- 23 รหัสการจัดการไม่ถูกต้อง
- 24 การลงนามของกรรมการผู้มีอำนาจในคำขอ/สัญญา ไม่ครบถ้วนตามเงื่อนไขในหนังสือรับรองการจดทะเบียนนิติบุคคล
- 25 เอกสารข้อมูลความปลอดภัย

### หมายเหตุ

- กรณีไม่อนุญาต หากท่านไม่เห็นด้วย สามารถแจ้งเป็นหนังสือพร้อมเหตุผลไปยังอธิบดีกรมโรงงานอุตสาหกรรม ภายใน 15 วัน นับตั้งแต่วันที่ได้รับแจ้งคำสั่งทางการปกครองนี้
- หากท่านสนใจฝ่าฝืนนำสิ่งปฏิกูลหรือวัสดุที่ไม่ใช่แล้วออกนอกบริเวณโรงงานโดยไม่ได้รับอนุญาต ถือเป็นความผิดตามมาตรา 45 แห่งพระราชบัญญัติโรงงาน พ.ศ.2535 ต้องระวางโทษปรับไม่เกิน 2 แสนบาท





หนังสือแจ้งผลการพิจารณา  
การขออนุญาตให้นำสิ่งปฏิกูลหรือวัสดุที่ไม่ใช่แล้วออกนอกบริเวณโรงงาน  
กรมโรงงานอุตสาหกรรม

เลขที่ 2568-5899

หนังสือฉบับนี้ออกให้เพื่อแจ้งผลการพิจารณาของ

บริษัท ไตชิน จำกัด

ทะเบียนโรงงานเลขที่ 10130900125280

โดยมีรายละเอียดผลการพิจารณาดังนี้

ลำดับที่	รหัสสิ่งปฏิกูลหรือวัสดุที่ไม่ใช่แล้ว	ชื่อสิ่งปฏิกูลหรือวัสดุที่ไม่ใช่แล้ว	ปริมาณ(ตัน)	รหัสการจัดการ	ผู้รับผิดชอบการ	เหตุผล
1	080113	กากสี	7.000	042	10190000825494	
2	101007	เบ้าหลอม	3.000	073	20190300225401	
3	120114	ผงฝุ่นจากกระบวนการขัด	9.000	073	20190300225401	
4	150202	วัสดุปนเปื้อน	8.000	042	10190000825494	
5	160215	หลอดไฟ	0.010	073	20190300225401	
6	190814	กากตะกอนจากระบบบำบัดน้ำเสีย	20.000	071	20190300225401	
7	150110	ภาชนะปนเปื้อน	5.000	073	20190300225401	
8	120107	Coolant ปนเปื้อน Coolant oil	50.000	041	10190500125452	
9	120109	Coolant oil	30.000	042	10200002425514	
10	130502	ตะกอนน้ำมัน	5.000	042	10200002425514	
11	100309	เก่าจากการหลอมอลูมิเนียม	30.000	049	10200100225451	
12	100309	เก่าจากการหลอมอลูมิเนียม	20.000	049	72110100225390	
13	120103	เศษกลึงอลูมิเนียมและเศษอลูมิเนียม	50.000	049	10200100225451	
14	120103	เศษกลึงอลูมิเนียมและเศษอลูมิเนียม	30.000	049	20740102925473	
15	120109	Coolant Oil	30.000	042	10200000425524	
16	150101	กระดาด	2.000	011	10130004625599	
17	150101	กระดาด	2.000	011	10130009925499	
18	150102	พลาสติก	1.000	011	10130004625599	
19	150102	พลาสติก	1.000	011	10130009925499	
20	160216	สายไฟเก่า	0.100	011	10130004625599	
21	160216	สายไฟเก่า	0.010	011	10130009925499	
22	170401	ทองแดง	0.010	011	10130004625599	
23	170401	ทองแดง	0.010	011	10130009925499	
24	170405	เศษเหล็ก	8.000	011	10130004625599	
25	170405	เศษเหล็ก	8.000	011	10130009925499	

รายการที่ได้รับอนุญาตมีผลบังคับใช้ตั้งแต่วันที่ 1 มกราคม 2568 ถึงวันที่ 31 มกราคม 2568

ออกให้ ณ วันที่ 1 มกราคม 2568

โดยกรมโรงงานอุตสาหกรรม



**หนังสือแจ้งผลการพิจารณา**  
**การขออนุญาตให้นำสิ่งปฏิกูลหรือวัสดุที่ไม่ใช่แล้วออกนอกบริเวณโรงงาน**  
**กรมโรงงานอุตสาหกรรม**

เลขที่ 2568-5899

หนังสือฉบับนี้ออกให้เพื่อแจ้งผลการพิจารณาของ

บริษัท ไตชิน จำกัด

ทะเบียนโรงงานเลขที่ 10130900125280

โดยมีรายละเอียดผลการพิจารณาดังนี้

ลำดับที่	รหัสสิ่งปฏิกูลหรือวัสดุที่ไม่ใช่แล้ว	ชื่อสิ่งปฏิกูลหรือวัสดุที่ไม่ใช่แล้ว	ปริมาณ(ตัน)	รหัสการจัดการ	ผู้รับดำเนินการ	เหตุผล
1	080113	กากสี	7.000	042	10190000825494	
2	101007	เบ้าหลอม	3.000	073	20190300225401	
3	120114	ผงฝุ่นจากกระบวนการขัด	9.000	073	20190300225401	
4	150202	วัสดุปนเปื้อน	7.000	042	10190000825494	
5	160215	หลอดไฟ	0.010	073	20190300225401	
6	190814	กากตะกอนจากระบบบำบัดน้ำเสีย	20.000	071	20190300225401	
7	150110	ภาชนะปนเปื้อน	4.000	073	20190300225401	
8	120107	Coolant ปนเปื้อน Coolant oil	30.000	041	10190500125452	
9	120109	Coolant oil	30.000	042	10200002425514	
10	130502	ตะกอนน้ำมัน	5.000	042	10200002425514	
11	100309	เก่าจากการหลอมอลูมิเนียม	30.000	049	10200100225451	
12	100309	เก่าจากการหลอมอลูมิเนียม	25.000	049	72110100225390	
13	120103	เศษกลึงอลูมิเนียมและเศษอลูมิเนียม	50.000	049	10200100225451	
14	120103	เศษกลึงอลูมิเนียมและเศษอลูมิเนียม	30.000	049	20740102925473	
15	120109	Coolant Oil	30.000	042	10200000425524	
16	150101	กระดาด	2.000	011	10130004625599	
17	150101	กระดาด	2.000	011	10130009925499	
18	150102	พลาสติก	1.000	011	10130004625599	
19	150102	พลาสติก	1.000	011	10130009925499	
20	160216	สายไฟเก่า	0.010	011	10130004625599	
21	160216	สายไฟเก่า	0.010	011	10130009925499	
22	170401	ทองแดง	0.010	011	10130004625599	
23	170401	ทองแดง	0.010	011	10130009925499	
24	170405	เศษเหล็ก	8.000	011	10130004625599	
25	170405	เศษเหล็ก	8.000	011	10130009925499	

หนังสือแจ้งผลการพิจารณาขออนุญาตโดยใช้ระบบอิเล็กทรอนิกส์



**หนังสือแจ้งผลการพิจารณา  
การขออนุญาตให้นำสิ่งปฏิกูลหรือวัสดุที่ไม่ใช่แล้วออกนอกบริเวณโรงงาน  
กรมโรงงานอุตสาหกรรม**

เลขที่ 2568-5899

หนังสือฉบับนี้ออกให้เพื่อแจ้งผลการพิจารณาของ

บริษัท ไตชิน จำกัด

ทะเบียนโรงงานเลขที่ 10130900125280

โดยมีรายละเอียดผลการพิจารณาดังนี้

ลำดับที่	รหัสสิ่งปฏิกูลหรือวัสดุที่ไม่ใช่แล้ว	ชื่อสิ่งปฏิกูลหรือวัสดุที่ไม่ใช่แล้ว	ปริมาณ(ตัน)	รหัสการจัดการ	ผู้รับผิดชอบการ	เหตุผล
1	080113	กากสี	7.000	042	10190000825494	
2	101007	เบ้าหลอม	3.000	073	20190300225401	
3	120114	ผงฝุ่นจากกระบวนการขัด	8.000	073	20190300225401	
4	150202	วัสดุปนเปื้อน	8.000	042	10190000825494	
5	160215	หลอดไฟ	0.010	073	20190300225401	
6	190814	กากตะกอนจากระบบบำบัดน้ำเสีย	20.000	071	20190300225401	
7	150110	ภาชนะปนเปื้อน	4.000	073	20190300225401	
8	120107	Coolant ปนเปื้อน Coolant oil	30.000	041	10190500125452	
9	120109	Coolant oil	30.000	042	10200002425514	
10	130502	ตะกอนน้ำมัน	5.000	042	10200002425514	
11	100309	เก่าจากการหลอมอลูมิเนียม	30.000	049	10200100225451	
12	100309	เก่าจากการหลอมอลูมิเนียม	25.000	049	72110100225390	
13	120103	เศษกลึงอลูมิเนียมและเศษอลูมิเนียม	30.000	049	10200100225451	
14	120103	เศษกลึงอลูมิเนียมและเศษอลูมิเนียม	30.000	049	20740102925473	
15	120109	Coolant Oil	30.000	042	10200000425524	
16	150101	กระดาด	2.000	011	10130004625599	
17	150101	กระดาด	2.000	011	10130009925499	
18	150102	พลาสติก	1.000	011	10130004625599	
19	150102	พลาสติก	1.000	011	10130009925499	
20	160216	สายไฟเก่า	0.010	011	10130004625599	
21	160216	สายไฟเก่า	0.010	011	10130009925499	
22	170401	ทองแดง	0.050	011	10130004625599	
23	170401	ทองแดง	0.050	011	10130009925499	
24	170405	เศษเหล็ก	8.000	011	10130004625599	



25	170405	เศษเหล็ก	8.000	011	10130009925499	
----	--------	----------	-------	-----	----------------	--

รายการที่ได้รับอนุญาตมีผลบังคับใช้ตั้งแต่วันที่ 1 มีนาคม 2568 ถึงวันที่ 31 มีนาคม 2568

ออกให้ ณ วันที่ 1 มีนาคม 2568  
โดยกรมโรงงานอุตสาหกรรม

หนังสือแจ้งผลการพิจารณาขออนุญาตโดยใช้ระบบอิเล็กทรอนิกส์



หนังสือแจ้งผลการพิจารณา  
การขออนุญาตให้นำสิ่งปฏิกูลหรือวัสดุที่ไม่ใช่แล้วออกนอกบริเวณโรงงาน  
กรมโรงงานอุตสาหกรรม

เลขที่ 2568-5899

หนังสือฉบับนี้ออกให้เพื่อแจ้งผลการพิจารณาของ

บริษัท ไตชิน จำกัด

ทะเบียนโรงงานเลขที่ 10130900125280

โดยมีรายละเอียดผลการพิจารณาดังนี้

ลำดับที่	รหัสสิ่งปฏิกูลหรือวัสดุที่ไม่ใช่แล้ว	ชื่อสิ่งปฏิกูลหรือวัสดุที่ไม่ใช่แล้ว	ปริมาณ(ตัน)	รหัสการจัดการ	ผู้รับดำเนินการ	เหตุผล
1	080113	กากสี	7.000	042	10190000825494	
2	101007	เบ้าหลอม	3.000	073	20190300225401	
3	120114	ผงฝุ่นจากกระบวนการขัด	9.000	073	20190300225401	
4	150202	วัสดุปนเปื้อน	8.000	042	10190000825494	
5	160215	หลอดไฟ	0.010	073	20190300225401	
6	190814	กากตะกอนจากระบบบำบัดน้ำเสีย	20.000	071	20190300225401	
7	150110	ภาชนะปนเปื้อน	3.000	073	20190300225401	
8	120107	Coolant ปนเปื้อน Coolant oil	50.000	041	10190500125452	
9	120109	Coolant oil	30.000	042	10200002425514	
10	130502	ตะกอนน้ำมัน	5.000	042	10200002425514	
11	100309	เก่าจากการหลอมอลูมิเนียม	20.000	049	10200100225451	
12	100309	เก่าจากการหลอมอลูมิเนียม	20.000	049	72110100225390	
13	120103	เศษกึ่งอลูมิเนียมและเศษอลูมิเนียม	30.000	049	10200100225451	
14	120103	เศษกึ่งอลูมิเนียมและเศษอลูมิเนียม	30.000	049	20740102925473	
15	120109	Coolant Oil	30.000	042	10200000425524	
16	150101	กระดาด	5.000	011	10130004625599	
17	150101	กระดาด	5.000	011	10130009925499	
18	150102	พลาสติก	1.000	011	10130004625599	
19	150102	พลาสติก	1.000	011	10130009925499	
20	160216	สายไฟเก่า	0.010	011	10130004625599	
21	160216	สายไฟเก่า	0.010	011	10130009925499	
22	170401	ทองแดง	0.050	011	10130004625599	

23	170401	ทองแดง	0.050	011	10130009925499	
24	170405	เศษเหล็ก	8.000	011	10130004625599	
25	170405	เศษเหล็ก	8.000	011	10130009925499	

รายการที่ได้รับอนุญาตมีผลบังคับใช้ตั้งแต่วันที่ 1 เมษายน 2568 ถึงวันที่ 30 เมษายน 2568

ออกให้ ณ วันที่ 1 เมษายน 2568  
 โดยกรมโรงงานอุตสาหกรรม

หนังสือแจ้งผลการพิจารณาฉบับนี้อนุญาตโดยใช้ระบบอิเล็กทรอนิกส์



หนังสือแจ้งผลการพิจารณา  
 การขออนุญาตให้นำสิ่งปฏิกูลหรือวัสดุที่ไม่ใช่แล้วออกนอกบริเวณโรงงาน  
 กรมโรงงานอุตสาหกรรม

เลขที่ 2568-5899

หนังสือฉบับนี้ออกให้เพื่อแจ้งผลการพิจารณาของ

บริษัท ไตชิน จำกัด

ทะเบียนโรงงานเลขที่ 10130900125280

โดยมีรายละเอียดผลการพิจารณาดังนี้

ลำดับที่	รหัสสิ่งปฏิกูลหรือวัสดุที่ไม่ใช่แล้ว	ชื่อสิ่งปฏิกูลหรือวัสดุที่ไม่ใช่แล้ว	ปริมาณ(ตัน)	รหัสการจัดการ	ผู้รับดำเนินการ	เหตุผล
1	080113	กากสี	7.000	042	10190000825494	
2	101007	เบ้าหลอม	3.000	073	20190300225401	
3	120114	ผงฝุ่นจากกระบวนการขัด	8.000	073	20190300225401	
4	150202	วัสดุปนเปื้อน	8.000	042	10190000825494	
5	160215	หลอดไฟ	0.010	073	20190300225401	
6	190814	กากตะกอนจากระบบบำบัดน้ำเสีย	20.000	071	20190300225401	
7	150110	ภาชนะปนเปื้อน	3.000	073	20190300225401	
8	120107	Coolant ปนเปื้อน Coolant oil	30.000	041	10190500125452	
9	120109	Coolant oil	30.000	042	10200002425514	
10	130502	ตะกอนน้ำมัน	5.000	042	10200002425514	
11	100309	เก่าจากการหลอมอลูมิเนียม	20.000	049	10200100225451	
12	100309	เก่าจากการหลอมอลูมิเนียม	25.000	049	72110100225390	
13	120103	เศษกึ่งอลูมิเนียมและเศษอลูมิเนียม	30.000	049	10200100225451	
14	120103	เศษกึ่งอลูมิเนียมและเศษอลูมิเนียม	30.000	049	20740102925473	
15	120109	Coolant Oil	30.000	042	10200000425524	
16	150101	กระดาด	2.000	011	10130004625599	
17	150101	กระดาด	2.000	011	10130009925499	
18	150102	พลาสติก	1.000	011	10130004625599	
19	150102	พลาสติก	1.000	011	10130009925499	
20	160216	สายไฟเก่า	0.010	011	10130004625599	

21	160216	สายไฟเก่า	0.010	011	10130009925499	
22	170401	ทองแดง	0.050	011	10130004625599	
23	170401	ทองแดง	0.050	011	10130009925499	
24	170405	เศษเหล็ก	8.000	011	10130004625599	
25	170405	เศษเหล็ก	8.000	011	10130009925499	

รายการที่ได้รับอนุญาตมีผลบังคับใช้ตั้งแต่วันที่ 1 พฤษภาคม 2568 ถึงวันที่ 31 พฤษภาคม 2568

ออกให้ ณ วันที่ 1 พฤษภาคม 2568  
โดยกรมโรงงานอุตสาหกรรม

หนังสือแจ้งผลการพิจารณาฉบับนี้อนุญาตโดยใช้ระบบอิเล็กทรอนิกส์



หนังสือแจ้งผลการพิจารณา  
การขออนุญาตให้นำสิ่งปฏิกูลหรือวัสดุที่ไม่ใช่แล้วออกนอกบริเวณโรงงาน  
กรมโรงงานอุตสาหกรรม

เลขที่ 2568-5899

หนังสือฉบับนี้ออกให้เพื่อแจ้งผลการพิจารณาของ

บริษัท ไดซิน จำกัด

ทะเบียนโรงงานเลขที่ 10130900125280

โดยมีรายละเอียดผลการพิจารณาดังนี้

ลำดับที่	รหัสสิ่งปฏิกูลหรือวัสดุที่ไม่ใช่แล้ว	ชื่อสิ่งปฏิกูลหรือวัสดุที่ไม่ใช่แล้ว	ปริมาณ(ตัน)	รหัสการจัดการ	ผู้รับผิดชอบการ	เหตุผล
1	080113	กากสี	7.000	042	10190000825494	
2	101007	เบ้าหลอม	3.000	073	20190300225401	
3	120114	ผงฝุ่นจากกระบวนการขัด	9.000	073	20190300225401	
4	150202	วัสดุปนเปื้อน	8.000	042	10190000825494	
5	160215	หลอดไฟ	0.010	073	20190300225401	
6	190814	กากตะกอนจากระบบบำบัดน้ำเสีย	20.000	071	20190300225401	
7	150110	ภาชนะปนเปื้อน	3.000	073	20190300225401	
8	120107	Coolant ปนเปื้อน Coolant oil	30.000	041	10190500125452	
9	120109	Coolant oil	30.000	042	10200002425514	
10	130502	ตะกอนน้ำมัน	5.000	042	10200002425514	
11	100309	เก่าจากการหลอมอลูมิเนียม	30.000	049	10200100225451	
12	100309	เก่าจากการหลอมอลูมิเนียม	25.000	049	72110100225390	
13	120103	เศษกลึงอลูมิเนียมและเศษอลูมิเนียม	30.000	049	10200100225451	
14	120103	เศษกลึงอลูมิเนียมและเศษอลูมิเนียม	30.000	049	20740102925473	
15	120109	Coolant Oil	30.000	042	10200000425524	
16	150101	กระดาด	2.000	011	10130004625599	
17	150101	กระดาด	2.000	011	10130009925499	
18	150102	พลาสติก	1.000	011	10130004625599	



19	150102	พลาสติก	1.000	011	10130009925499	
20	160216	สายไฟเก่า	0.010	011	10130004625599	
21	160216	สายไฟเก่า	0.010	011	10130009925499	
22	170401	ทองแดง	0.050	011	10130004625599	
23	170401	ทองแดง	0.050	011	10130009925499	
24	170405	เศษเหล็ก	8.000	011	10130004625599	
25	170405	เศษเหล็ก	8.000	011	10130009925499	

รายการที่ได้รับอนุญาตมีผลบังคับใช้ตั้งแต่วันที่ 1 มิถุนายน 2568 ถึงวันที่ 30 มิถุนายน 2568

ออกให้ ณ วันที่ 1 มิถุนายน 2568  
โดยกรมโรงงานอุตสาหกรรม

หนังสือแจ้งผลการพิจารณาฉบับนี้อนุญาตโดยใช้ระบบอิเล็กทรอนิกส์



หนังสือแจ้งผลการพิจารณา  
การขออนุญาตให้นำสิ่งปฏิกูลหรือวัสดุที่ไม่ใช่แล้วออกนอกบริเวณโรงงาน  
กรมโรงงานอุตสาหกรรม

เลขที่ 2568-5899  
หนังสือฉบับนี้ออกให้เพื่อแจ้งผลการพิจารณาของ  
บริษัท ไตชิน จำกัด  
ทะเบียนโรงงานเลขที่ 10130900125280  
โดยมีรายละเอียดผลการพิจารณาดังนี้

ลำดับที่	รหัสสิ่งปฏิกูลหรือวัสดุที่ไม่ใช่แล้ว	ชื่อสิ่งปฏิกูลหรือวัสดุที่ไม่ใช่แล้ว	ปริมาณ(ตัน)	รหัสการจัดการ	ผู้รับผิดชอบการ	เหตุผล
1	080113	กากสี	7.000	042	10190000825494	
2	101007	เบ้าหลอม	3.000	073	20190300225401	
3	120114	ผงฝุ่นจากกระบวนการขัด	9.000	073	20190300225401	
4	150202	วัสดุปนเปื้อน	8.000	042	10190000825494	
5	160215	หลอดไฟ	0.100	073	20190300225401	
6	190814	กากตะกอนจากระบบบำบัดน้ำเสีย	20.000	071	20190300225401	
7	150110	ภาชนะปนเปื้อน	3.000	073	20190300225401	
8	120107	Coolant ปนเปื้อน Coolant oil	30.000	041	10190500125452	
9	120109	Coolant oil	30.000	042	10200002425514	
10	130502	ตะกอนน้ำมัน	5.000	042	10200002425514	
11	100309	เถ้าจากการหลอมอลูมิเนียม	30.000	049	10200100225451	
12	100309	เถ้าจากการหลอมอลูมิเนียม	20.000	049	72110100225390	
13	120103	เศษกลึงอลูมิเนียมและเศษอลูมิเนียม	39.000	049	10200100225451	
14	120103	เศษกลึงอลูมิเนียมและเศษอลูมิเนียม	30.000	049	20740102925473	
15	120109	Coolant Oil	30.000	042	10200000425524	
16	150101	กระดาด	2.000	011	10130004625599	

17	150101	กระดาด	2.000	011	10130009925499	
18	150102	พลาสติก	1.000	011	10130004625599	
19	150102	พลาสติก	1.000	011	10130009925499	
20	160216	สายไฟเก่า	0.010	011	10130004625599	
21	160216	สายไฟเก่า	0.010	011	10130009925499	
22	170401	ทองแดง	0.050	011	10130004625599	
23	170401	ทองแดง	0.050	011	10130009925499	
24	170405	เศษเหล็ก	8.000	011	10130004625599	
25	170405	เศษเหล็ก	8.000	011	10130009925499	

รายการที่ได้รับอนุญาตมีผลบังคับใช้ตั้งแต่วันที่ 1 กรกฎาคม 2568 ถึงวันที่ 31 กรกฎาคม 2568

ออกให้ ณ วันที่ 1 กรกฎาคม 2568  
โดยกรมโรงงานอุตสาหกรรม

หนังสือแจ้งผลการพิจารณาขออนุญาตโดยใช้ระบบอิเล็กทรอนิกส์



หนังสือแจ้งผลการพิจารณา  
การขออนุญาตให้นำสิ่งปฏิกูลหรือวัสดุที่ไม่ใช่แล้วออกนอกบริเวณโรงงาน  
กรมโรงงานอุตสาหกรรม

เลขที่ 2568-5899  
หนังสือฉบับนี้ออกให้เพื่อแจ้งผลการพิจารณาของ  
บริษัท ไตชิน จำกัด  
ทะเบียนโรงงานเลขที่ 10130900125280  
โดยมีรายละเอียดผลการพิจารณาดังนี้

ลำดับที่	รหัสสิ่งปฏิกูลหรือวัสดุที่ไม่ใช่แล้ว	ชื่อสิ่งปฏิกูลหรือวัสดุที่ไม่ใช่แล้ว	ปริมาณ(ตัน)	รหัสการจัดการ	ผู้รับผิดชอบการ	เหตุผล
1	080113	กากสี	7.000	042	10190000825494	
2	101007	เบ้าหลอม	3.000	073	20190300225401	
3	120114	ผงฝุ่นจากกระบวนการขัด	9.000	073	20190300225401	
4	150202	วัสดุปนเปื้อน	8.000	042	10190000825494	
5	160215	หลอดไฟ	0.100	073	20190300225401	
6	190814	กากตะกอนจากระบบบำบัดน้ำเสีย	20.000	071	20190300225401	
7	150110	ภาชนะปนเปื้อน	3.000	073	20190300225401	
8	120107	Coolant ปนเปื้อน Coolant oil	30.000	041	10190500125452	
9	120109	Coolant oil	30.000	042	10200002425514	
10	130502	ตะกอนน้ำมัน	5.000	042	10200002425514	
11	100309	เก่าจากการหลอมอลูมิเนียม	30.000	049	10200100225451	
12	100309	เก่าจากการหลอมอลูมิเนียม	25.000	049	72110100225390	
13	120103	เศษกลึงอลูมิเนียมและเศษอลูมิเนียม	30.000	049	10200100225451	
14	120103	เศษกลึงอลูมิเนียมและเศษอลูมิเนียม	30.000	049	20740102925473	

15	120109	Coolant Oil	30.000	042	10200000425524	
16	150101	กระดาษ	2.000	011	10130004625599	
17	150101	กระดาษ	2.000	011	10130009925499	
18	150102	พลาสติก	1.000	011	10130004625599	
19	150102	พลาสติก	1.000	011	10130009925499	
20	160216	สายไฟเก่า	0.100	011	10130004625599	
21	160216	สายไฟเก่า	0.100	011	10130009925499	
22	170401	ทองแดง	0.050	011	10130004625599	
23	170401	ทองแดง	0.050	011	10130009925499	
24	170405	เศษเหล็ก	8.000	011	10130004625599	
25	170405	เศษเหล็ก	8.000	011	10130009925499	

รายการที่ได้รับอนุญาตมีผลบังคับใช้ตั้งแต่วันที่ 1 สิงหาคม 2568 ถึงวันที่ 31 สิงหาคม 2568

ออกให้ ณ วันที่ 1 สิงหาคม 2568  
โดยกรมโรงงานอุตสาหกรรม

หนังสือแจ้งผลการพิจารณาฉบับนี้อนุญาตโดยใช้ระบบอิเล็กทรอนิกส์



หนังสือแจ้งผลการพิจารณา  
**การขออนุญาตให้นำสิ่งปฏิกูลหรือวัสดุที่ไม่ใช่แล้วออกนอกบริเวณโรงงาน**  
**กรมโรงงานอุตสาหกรรม**

เลขที่ 2568-5899  
หนังสือฉบับนี้ออกให้เพื่อแจ้งผลการพิจารณาของ  
บริษัท ไตชิน จำกัด  
ทะเบียนโรงงานเลขที่ 10130900125280  
โดยมีรายละเอียดผลการพิจารณาดังนี้

ลำดับที่	รหัสสิ่งปฏิกูลหรือวัสดุที่ไม่ใช่แล้ว	ชื่อสิ่งปฏิกูลหรือวัสดุที่ไม่ใช่แล้ว	ปริมาณ(ตัน)	รหัสการจัดการ	ผู้รับผิดชอบการ	เหตุผล
1	080113	กากสี	7.000	042	10190000825494	
2	101007	เบ้าหลอม	3.000	073	20190300225401	
3	120114	ผงฝุ่นจากกระบวนการขัด	9.000	073	20190300225401	
4	150202	วัสดุปนเปื้อน	8.000	042	10190000825494	
5	160215	หลอดไฟ	0.100	073	20190300225401	
6	190814	กากตะกอนจากระบบบำบัดน้ำเสีย	20.000	071	20190300225401	
7	150110	ภาชนะปนเปื้อน	3.000	073	20190300225401	
8	120107	Coolant ปนเปื้อน Coolant oil	30.000	041	10190500125452	
9	120109	Coolant oil	30.000	042	10200002425514	
10	130502	ตะกอนน้ำมัน	5.000	042	10200002425514	
11	100309	เถ้าจากการหลอมอลูมิเนียม	30.000	049	10200100225451	
12	100309	เถ้าจากการหลอมอลูมิเนียม	20.000	049	72110100225390	



13	120103	เศษกลึงอลูมิเนียมและเศษอลูมิเนียม	30.000	049	10200100225451	
14	120103	เศษกลึงอลูมิเนียมและเศษอลูมิเนียม	30.000	049	20740102925473	
15	120109	Coolant Oil	30.000	042	10200000425524	
16	150101	กระดาษ	2.000	011	10130004625599	
17	150101	กระดาษ	2.000	011	10130009925499	
18	150102	พลาสติก	1.000	011	10130004625599	
19	150102	พลาสติก	1.000	011	10130009925499	
20	160216	สายไฟเก่า	0.100	011	10130004625599	
21	160216	สายไฟเก่า	0.100	011	10130009925499	
22	170401	ทองแดง	0.050	011	10130004625599	
23	170401	ทองแดง	0.050	011	10130009925499	
24	170405	เศษเหล็ก	8.000	011	10130004625599	
25	170405	เศษเหล็ก	8.000	011	10130009925499	

รายการที่ได้รับอนุญาตมีผลบังคับใช้ตั้งแต่วันที่ 1 กันยายน 2568 ถึงวันที่ 30 กันยายน 2568

ออกให้ ณ วันที่ 1 กันยายน 2568  
โดยกรมโรงงานอุตสาหกรรม

หนังสือแจ้งผลการพิจารณาฉบับนี้อนุญาตโดยใช้ระบบอิเล็กทรอนิกส์



หนังสือแจ้งผลการพิจารณา  
การขออนุญาตให้นำสิ่งปฏิกูลหรือวัสดุที่ไม่ใช่แล้วออกนอกบริเวณโรงงาน  
กรมโรงงานอุตสาหกรรม

เลขที่ 2568-5899  
หนังสือฉบับนี้ออกให้เพื่อแจ้งผลการพิจารณาของ  
บริษัท ไตชิน จำกัด  
ทะเบียนโรงงานเลขที่ 10130900125280  
โดยมีรายละเอียดผลการพิจารณาดังนี้

ลำดับที่	รหัสสิ่งปฏิกูลหรือวัสดุที่ไม่ใช่แล้ว	ชื่อสิ่งปฏิกูลหรือวัสดุที่ไม่ใช่แล้ว	ปริมาณ(ตัน)	รหัสการจัดการ	ผู้รับดำเนินการ	เหตุผล
1	080113	กากสี	7.000	042	10190000825494	
2	101007	เบ้าหลอม	3.000	073	20190300225401	
3	120114	ผงฝุ่นจากกระบวนการขัด	9.000	073	20190300225401	
4	150202	วัสดุปนเปื้อน	8.000	042	10190000825494	
5	160215	หลอดไฟ	0.100	073	20190300225401	
6	190814	กากตะกอนจากระบบบำบัดน้ำเสีย	20.000	071	20190300225401	
7	150110	ภาชนะปนเปื้อน	3.000	073	20190300225401	
8	120107	Coolant ปนเปื้อน Coolant oil	30.000	041	10190500125452	
9	120109	Coolant oil	30.000	042	10200002425514	
10	130502	ตะกอนน้ำมัน	5.000	042	10200002425514	

11	100309	ถ้าจากการหลอมอลูมิเนียม	20.000	049	10200100225451	
12	100309	ถ้าจากการหลอมอลูมิเนียม	20.000	049	72110100225390	
13	120103	เศษกลึงอลูมิเนียมและเศษอลูมิเนียม	30.000	049	10200100225451	
14	120103	เศษกลึงอลูมิเนียมและเศษอลูมิเนียม	30.000	049	20740102925473	
15	120109	Coolant Oil	30.000	042	10200000425524	
16	150101	กระดาด	2.000	011	10130004625599	
17	150101	กระดาด	2.000	011	10130009925499	
18	150102	พลาสติก	1.000	011	10130004625599	
19	150102	พลาสติก	1.000	011	10130009925499	
20	160216	สายไฟเก่า	0.100	011	10130004625599	
21	160216	สายไฟเก่า	0.100	011	10130009925499	
22	170401	ทองแดง	0.050	011	10130004625599	
23	170401	ทองแดง	0.050	011	10130009925499	
24	170405	เศษเหล็ก	8.000	011	10130004625599	
25	170405	เศษเหล็ก	8.000	011	10130009925499	

รายการที่ได้รับอนุญาตมีผลบังคับใช้ตั้งแต่วันที่ 1 ตุลาคม 2568 ถึงวันที่ 31 ตุลาคม 2568

ออกให้ ณ วันที่ 1 ตุลาคม 2568  
โดยกรมโรงงานอุตสาหกรรม

หนังสือแจ้งผลการพิจารณาขออนุญาตโดยใช้ระบบอิเล็กทรอนิกส์



หนังสือแจ้งผลการพิจารณา  
การขออนุญาตให้นำสิ่งปฏิกูลหรือวัสดุที่ไม่ใช่แล้วออกนอกบริเวณโรงงาน  
กรมโรงงานอุตสาหกรรม

เลขที่ 2568-5899  
หนังสือฉบับนี้ออกให้เพื่อแจ้งผลการพิจารณาของ  
บริษัท ไตชิน จำกัด  
ทะเบียนโรงงานเลขที่ 10130900125280  
โดยมีรายละเอียดผลการพิจารณาดังนี้

ลำดับที่	รหัสสิ่งปฏิกูลหรือวัสดุที่ไม่ใช่แล้ว	ชื่อสิ่งปฏิกูลหรือวัสดุที่ไม่ใช่แล้ว	ปริมาณ(ตัน)	รหัสการจัดการ	ผู้รับดำเนินการ	เหตุผล
1	080113	กากสี	10.000	042	10190000825494	
2	101007	เบ้าหลอม	3.000	073	20190300225401	
3	120114	ผงฝุ่นจากกระบวนการขัด	5.000	073	20190300225401	
4	150202	วัสดุปนเปื้อน	8.000	042	10190000825494	
5	160215	หลอดไฟ	0.500	073	20190300225401	
6	190814	กากตะกอนจากระบบบำบัดน้ำเสีย	10.000	071	20190300225401	
7	150110	ภาชนะปนเปื้อน	3.000	073	20190300225401	
8	120107	Coolant ปนเปื้อน Coolant oil	50.000	041	10190500125452	

9	120109	Coolant oil	30.000	042	10200002425514	
10	130502	ตะกอนน้ำมัน	5.000	042	10200002425514	
11	100309	เก่าจากการหลอมอลูมิเนียม	10.000	049	10200100225451	
12	100309	เก่าจากการหลอมอลูมิเนียม	20.000	049	72110100225390	
13	120103	เศษกลึงอลูมิเนียมและเศษอลูมิเนียม	30.000	049	10200100225451	
14	120103	เศษกลึงอลูมิเนียมและเศษอลูมิเนียม	30.000	049	20740102925473	
15	120109	Coolant Oil	30.000	042	10200000425524	
16	150101	กระดาษ	2.000	011	10130004625599	
17	150101	กระดาษ	2.000	011	10130009925499	
18	150102	พลาสติก	1.000	011	10130004625599	
19	150102	พลาสติก	1.000	011	10130009925499	
20	160216	สายไฟเก่า	0.100	011	10130004625599	
21	160216	สายไฟเก่า	0.100	011	10130009925499	
22	170401	ทองแดง	0.050	011	10130004625599	
23	170401	ทองแดง	0.020	011	10130009925499	
24	170405	เศษเหล็ก	8.000	011	10130004625599	
25	170405	เศษเหล็ก	8.000	011	10130009925499	

รายการที่ได้รับอนุญาตมีผลบังคับใช้ตั้งแต่วันที่ 1 พฤศจิกายน 2568 ถึงวันที่ 30 พฤศจิกายน 2568

ออกให้ ณ วันที่ 1 พฤศจิกายน 2568  
โดยกรมโรงงานอุตสาหกรรม

หนังสือแจ้งผลการพิจารณาฉบับนี้อนุญาตโดยใช้ระบบอิเล็กทรอนิกส์



**หนังสือแจ้งผลการพิจารณา**  
**การขออนุญาตให้นำสิ่งปฏิกูลหรือวัสดุที่ไม่ใช่แล้วออกนอกบริเวณโรงงาน**  
**กรมโรงงานอุตสาหกรรม**

เลขที่ 2568-5899

หนังสือฉบับนี้ออกให้เพื่อแจ้งผลการพิจารณาของ

บริษัท ไตชิน จำกัด

ทะเบียนโรงงานเลขที่ 10130900125280

โดยมีรายละเอียดผลการพิจารณาดังนี้

ลำดับที่	รหัสสิ่งปฏิกูลหรือวัสดุที่ไม่ใช่แล้ว	ชื่อสิ่งปฏิกูลหรือวัสดุที่ไม่ใช่แล้ว	ปริมาณ(ตัน)	รหัสการจัดการ	ผู้รับดำเนินการ	เหตุผล
1	080113	กากสี	20.000	042	10190000825494	
2	101007	เบ้าหลอม	7.000	073	20190300225401	
3	120114	ผงฝุ่นจากกระบวนการขัด	7.000	073	20190300225401	
4	150202	วัสดุปนเปื้อน	18.000	042	10190000825494	
5	160215	หลอดไฟ	1.040	073	20190300225401	
6	190814	กากตะกอนจากระบบบำบัดน้ำเสีย	10.000	071	20190300225401	



7	150110	ภาชนะปนเปื้อน	8.000	073	20190300225401	
8	120107	Coolant ปนเปื้อน Coolant oil	90.000	041	10190500125452	
9	120109	Coolant oil	70.000	042	10200002425514	
10	130502	ตะกอนน้ำมัน	0.000	042	10200002425514	
11	100309	เก่าจากการหลอมอลูมิเนียม	20.000	049	10200100225451	
12	100309	เก่าจากการหลอมอลูมิเนียม	55.000	049	72110100225390	
13	120103	เศษกลึงอลูมิเนียมและเศษอลูมิเนียม	21.000	049	10200100225451	
14	120103	เศษกลึงอลูมิเนียมและเศษอลูมิเนียม	70.000	049	20740102925473	
15	120109	Coolant Oil	170.000	042	10200000425524	
16	150101	กระดาด	10.000	011	10130004625599	
17	150101	กระดาด	10.000	011	10130009925499	
18	150102	พลาสติก	4.000	011	10130004625599	
19	150102	พลาสติก	4.000	011	10130009925499	
20	160216	สายไฟเก่า	0.440	011	10130004625599	
21	160216	สายไฟเก่า	0.530	011	10130009925499	
22	170401	ทองแดง	0.530	011	10130004625599	
23	170401	ทองแดง	0.560	011	10130009925499	
24	170405	เศษเหล็ก	12.000	011	10130004625599	
25	170405	เศษเหล็ก	12.000	011	10130009925499	

รายการที่ได้รับอนุญาตมีผลบังคับใช้ตั้งแต่วันที่ 1 ธันวาคม 2568 ถึงวันที่ 31 ธันวาคม 2568

ออกให้ ณ วันที่ 1 ธันวาคม 2568  
โดยกรมโรงงานอุตสาหกรรม

หนังสือแจ้งผลการพิจารณาฉบับนี้อนุญาตโดยใช้ระบบอิเล็กทรอนิกส์

ภาคผนวก 2-23

ใบตรวจสอบผลการปฏิบัติงานประจำวันของ  
ผู้รับเหมาจัดการเศษวัสดุเหลือใช้

ชื่อบริษัทผู้รับเหมา : บริษัท ไร่โต  
วัสดุฯ ที่สามารถรับ : ไม้แปดเหลี่ยม

ชื่อ - นามสกุลพนักงานขับรถ : พ.อ. ศักดา

ประเภทรถ ☐ รถพ่วง ☒ รถ 10 ล้อ ☐ รถ 6 ล้อ ☐

วันที่: 24/3/62 เวลาเข้าโรงงาน: 9.00 เวลาออกนอกโรงงาน: 10.30  
วันที่: 24/3/62 เวลาเข้าโรงงาน: 9.00 เวลาออกนอกโรงงาน: 10.30  
ทะเบียนรถ: 34-2140 สด - หมายเลขใบอนุญาต: 708

10-30  
AN-030912313.0865

คำกรณีนี้อ่านและตรวจสอบโดยละเอียดโดยได้ส่งเรื่องหมาย ☒ ในหนังสือที่ส่งไปตามมาตรฐาน และเอกสารหมาย ☒ เหมืองอกพบปลัดปกติ ปรากฏระบุรายละเอียดแทน

[illegible]

อุปกรณ์ตรวจสอบการปฏิบัติงานของผู้รับเหมา โดยได้เครื่องหมาย ✓ ในหัวข้อได้ตามมาตรฐาน และได้เครื่องหมาย ✗ ในหัวข้อที่ต้องปรับปรุง หรือมีข้อเสนอแนะการปรับปรุง

หัวข้อ	รายการประเมิน	คนตรวจ	ปรับปรุง	ข้อเสนอแนะเพื่อการปรับปรุง กรณีประเมิน "X"	ผู้ตรวจประเมิน
ก. ผู้ประเมิน	1. รัชการเป็นบริษัทเอกชนที่ฐานของไดชิเม เช่น ปฏิบัติตามระเบียบการเข้าออกของบริษัทฯ, ปฏิบัติตามกฎหมายจราจร, ไม่ขับรถย้อนศรตามที่กำหนด, จอดรถในจุดที่กำหนดให้, ประสานงาน รถป. ทักท้วงรถที่กีดขวางให้เดินหรือไม่มีที่จอด	✓		ให้ "หยุด เรียบ คอย" และทำการปรับปรุงให้ให้มาตรฐานก่อนเริ่มงาน	<input checked="" type="checkbox"/> ผู้ตรวจให้เข้าทำงานครั้งแรกได้
	2. ปฏิบัติตามมาตรฐานความปลอดภัย และสิ่งแวดล้อม เช่น ตามอุปกรณ์ความปลอดภัยที่ผู้ปฏิบัติงาน, ไม่ใช้โทรศัพท์ขณะเดินหรือขับรถ, ไม่ดื่มสิ่งกระปรี้, ขึ้น-ลง บันไดอย่างถูกต้อง, เดินในทาง walk way ที่กำหนด, หยุดยืนพักก่อนขึ้นรถบนถนนทางแยกหรือทางร่วม	✓		"หยุด" หมายถึง แจ้งผู้ประสานงาน ไดชิเม หรือ หัวหน้างาน/ผู้ประสานงานของผู้รับเหมา	<input type="checkbox"/> ไม่อนุญาตให้เข้ามาทำงานในไดชิเม (ข้อ 1-6 ผลการประเมิน ต้องปรับปรุง)
	3. รัชการเป็นบริษัทเอกชนที่ฐานของไดชิเม เช่น ไม่มีน้ำมันหกจากรถขนส่ง, ไม่เบียดแซงหรือให้รถชนคนอื่น, รักษาความปลอดภัยในพื้นที่ปฏิบัติงาน, ควบคุมเข้า-ออกนอกพื้นที่โรงขยะ, ปฏิบัติตามวิธีการทำงานที่กำหนดไว้ทุกขั้นตอน	✓		"คอย" หมายถึง ปรับปรุงให้ไม่ไปตามมาตรฐาน และให้รอสัญญาณการเริ่มปฏิบัติงานใหม่ ได้โดยทันทีที่แผนกสิ่งแวดล้อม ไดชิเม	หมายเหตุ: ต้องทำการแก้ไขและส่งผลให้ไดชิเมพิจารณา หากตรวจสอบแล้วจะสามารถเข้าทำงานได้
	4. ไม่มีอุบัติเหตุด้านความปลอดภัย ระหว่างปฏิบัติงาน (Zero Release)	✓			
	5. ไม่มีอุบัติเหตุด้านสิ่งแวดล้อม ระหว่างปฏิบัติงาน (Zero Complaint)	✓			
	6. ไม่มีข้อร้องเรียน จากหน่วยงานอื่นที่เกี่ยวข้อง (Zero Complaint)	✓			
	7. เข้ามาเริ่มงานตามเวลาที่กำหนด / ไม่ล่าช้า / ไม่ต้องโทรตาม	✓			
	8. งานสำเร็จทันเวลาที่กำหนด / ปฏิบัติงานตามที่ได้รับมอบหมาย	✓			
	9. ไม่มีข้อผิดพลาดในบันทึกข้อมูล	✓			
	10. ผลการปฏิบัติงานถูกต้อง ครบถ้วน	✓			
	11. ความสะอาดและความเป็นระเบียบเรียบร้อยของงาน / พื้นที่ปฏิบัติงาน	✓			
	12. อุปกรณ์ / เครื่องจักร / ยานพาหนะ เป็นไปตามมาตรฐานด้านความปลอดภัยและสิ่งแวดล้อม	✓			
	13. การให้ความร่วมมือในการทำงานให้ดียิ่งขึ้น	✓			
	14. มีความเข้าใจดี / คุ้นเคยกับปฏิบัติงานเป็นอย่างดี	✓			
	15. มีความรวดเร็วในการแก้ไขปัญหากรณีที่ต้องปรับปรุงแก้ไข	✓			



ค่าฐานอำนาจและรางวัลโดยละเอียด โดยใส่เครื่องหมาย ✓ ในหัวข้อที่เติมมาตามฐาน และใส่เครื่องหมาย ✗ ในหัวข้อที่พบสิ่งผิดปกติ พร้อมบรรยายละเอียดให้ครบถ้วน

➡ กรุณาอ่านและตรวจเช็คโดยละเอียด โดยเสด็จวงหมาย ✓ ในหัวข้อเทคโนโลยีมาตรฐาน และเสด็จวงหมาย ✗ ในหัวข้อเทคโนโลยีพัฒนา ตลอดจนผู้รับผิดชอบการพัฒนา	2. คำ	3. ภาระงาน/ ชิ้น Roll Out	4. ความปลอดภัยของพนักงาน (พนักงานขับรถและผู้ติดตาม)
---	-------	---------------------------	---

ผู้ตรวจสอบ

1. ข้อมูลพื้นฐาน/รอบการตรวจ												
การตรวจสอบ	ผู้ขาดระดับหลักสูตรเกิน	มีข้อขัดข้อง	ไม่เต็ม	มีคะแนนสอบ 2 ช่วง	มีคะแนนสอบ 4 ช่วง	ไม่เข้าเรียน/เรียน	ไม่เข้า/เข้าเรียน	ถูกปรับ/ปรับ	มีข้อบกพร่อง	คุณภาพ	ไม่เข้าเรียน/เรียน	มีข้อบกพร่อง
ผล	✓	✓	✓	✓	✓	✓	✓	✓	✓	✓	✓	✓
ระบุถึง												
ผิดปกติ												

☒ อนุญาตให้ทำงาน  
☐ ไม่อนุญาตให้ทำงาน  
 (.....)

อุปกรณ์การทดสอบการปฏิบัติงานของผู้รับเหมา โดยได้เครื่องหมาย ✓ ในหัวข้อได้ตามมาตรฐาน และได้เครื่องหมาย ✗ ในหัวข้อที่ต้องปรับปรุง พร้อมระบุข้อเสียและแนวการปรับปรุง

การประเมินปฏิบัติงานตามแบบประเมิน					
หัวข้อ	รายการประเมิน	ตาม STD	ปรับปรุง	ข้อเสนอแนะเพื่อการปรับปรุง การประเมิน "X"	สิ่งแวดล้อมใดอื่น
กฎระเบียบ	1. รักษาระเบียบวินัยกฎเกณฑ์พื้นฐานของบริษัท เช่น ปฏิบัติตามระเบียบการเข้าออกของบริษัท, ปฏิบัติตามกฎหมายจราจร, ไม่ขับรถนอกเส้นทางที่กำหนด, จอดรถในจุดที่กำหนดให้, ประสานงาน รถป. หากจอดติดที่กีดขวางให้แจ้งหรือ ไม่ให้จอด	✓		ให้ "หยุด เรือท คอย" และทำการปรับปรุงแก้ไขให้มาตรฐานก่อนเริ่มงาน	<input type="checkbox"/> อนุญาตให้เข้าทำงานดังกล่าวได้
	2. ปฏิบัติตามมาตรฐานความปลอดภัย และสิ่งแวดล้อม เช่น ตามอุปกรณ์ความปลอดภัยทุกครั้งที่อยู่ในพื้นที่ปฏิบัติงาน ไม่ใช้โทรศัพท์ขณะเดินหรือขับรถ, ไม่ดื่มสิ่งกระปรี่, ขึ้น-ลง บันไดอย่างระมัดระวัง, เดินในทาง walk way ที่กำหนด, หยุดยืนวุกถ่วงก่อนขึ้นถนนคนทางแยกหรือทางร่วม	✓		"หยุด" หมายถึง หยุดปฏิบัติงาน "เรือท" หมายถึง แจ้งผู้ประสานงาน ไม่ขึ้น หรือ หัวหน่งงานผู้ประสานงานของผู้รับเหมา	<input checked="" type="checkbox"/> ไม่อนุญาตให้เข้ามาทำงานในดัชน (ข้อ 1 - 6) ผลการประเมิน ต้องปรับปรุง)
	3. รักษาระเบียบวินัยกฎเกณฑ์ในการปฏิบัติงานในพื้นที่ เช่น ไม่มีนันทนาการขณะต้ง, ไม่มีขณะทรวี เหลาขณะขนย้าย, รักษาความสะอาดในพื้นที่ปฏิบัติงาน, ดูแลผู้ไปก่อนออกนอกพื้นที่โรง wasse, ปฏิบัติตามวิธีการทำงานที่กำหนดไว้ทุกขั้นตอน	✓		"คอย" หมายถึง ปรับปรุงให้ขึ้นไปในมาตรฐานและให้รออยู่จนการเริ่มปฏิบัติงานใหม่จึงค่อยส่งทำหน้าที่	หมายเหตุ: ต้องทำการแก้ไขและส่งผลให้ดัชนทราบ
	4. ไม่มีอุบัติเหตุด้านความปลอดภัย ระหว่างปฏิบัติงาน (Zero Accident)	✓			ผลให้ดัชนทราบ
	5. ไม่มีอุบัติเหตุด้านสิ่งแวดล้อม ระหว่างปฏิบัติงาน (Zero Release)	✓			หากตรวจสอบแล้วจะ
	6. ไม่ซื้อหรือขายสินค้าจากหน่วยงานอื่นที่เกี่ยวข้อง (Zero Complain) เช่น รถป.ก, พนักงานช่วงไม้หัก, พนักงานดัชน เป็นต้น	✓			สามารถเข้าทำงานได้
	7. เข้ามารับวัสดุ ความเวลาที่กำหนด / ไม่ล่าช้า / ไม่ต้องโทรถาม	✓			
	8. งานสำเร็จทันเวลาที่กำหนด / ปฏิบัติงานตามที่ได้รับมอบหมาย	✓			
	9. ไม่มีวัสดุ เสียหายต่างในพื้นที่ยึดเก็บ	✓			
	10. ผลงานมีความถูกต้อง ครบถ้วน	✓			
	11. ความสะอาดและความเป็นระเบียบเรียบร้อยของงาน / พื้นที่ใช้ปฏิบัติงาน	✓			
	12. อุปกรณ์ / เครื่องจักร / ยานพาหนะ เป็นไปตามมาตรฐานด้านความปลอดภัยและสิ่งแวดล้อม	✓			
	13. การให้ความร่วมมือในการทำงานให้ผู้อื่นได้พอดี	✓			
	14. มีความเอาใจใส่ / ดูแลการปฏิบัติงานเป็นอย่างดี	✓			
	การบริการ	15. มีความรวดเร็วในการแก้ไขปัญหากรณีที่มีประเด็นที่ต้องปรับปรุงแก้ไข	✓		

(.....)	ตัวของผู้รับเหมา <input type="checkbox"/>	อณมกรบริหารนครปฐม
นส.ศกธ		
(.....)		



REV.00  
EFFECTIVE DATE: 16/7/202

วันที่ .....  
 เวลา .....  
 ที่ .....  
 ชื่อ .....  
 อายุ .....  
 เพศ .....  
 สัญชาติ .....  
 สถานภาพ .....  
 อาชีพ .....  
 ที่อยู่ .....  
 โทรศัพท์ .....  
 อีเมล .....  
 วัตถุประสงค์ .....  
 ระยะเวลา .....  
 จำนวนคน .....  
 สถานที่ .....  
 งบประมาณ .....  
 หมายเหตุ .....  
 ผู้จัดทำ .....  
 วันที่ .....

[illegible]

หัวข้อ	รายการประเมิน	ตาม RPD	ปรับปรุง	ข้อเสนอแนะเพื่อการพัฒนา	ทีมผลิตสื่อ
ก. ฤ	1. รักษาระเบียบวินัยกฎเกณฑ์พื้นฐานของใต้ดิน เช่น ปฏิบัติตามระเบียบการเข้าออกของบริษัทฯ, ปฏิบัติตามกฎหมายจราจร, ไม่จอดรถนอกเส้นทางที่กำหนด, จอดรถในจุดที่กำหนดให้, ประสานงาน รปภ. หากจุดจอดที่กำหนดให้เต็มหรือไม่มีที่จอด	✓		ให้ "หยุดเรียก คอย" และทำการปรับปรุงให้ "ได้มาตรฐานก่อนเริ่มงาน"	<input type="checkbox"/> อนุญาตให้ใช้รถเก่า จากครั้งต่อไป
	2. ปฏิบัติตามมาตรฐานความปลอดภัย และสิ่งแวดล้อม เช่น ตามอุปกรณ์ความปลอดภัยที่อยู่กับที่ปฏิบัติงาน, ไม่ใช้โทรศัพท์ขณะเดินหรือขับรถ, ไม่เดินสิ่งของระเื่อ, ขึ้น-ลง บันไดอย่างถูกต้อง, เดินในทาง walk way ที่กำหนด, หยุดยืนวุ่นๆ ก่อนขึ้นรถบนถนนทางแยกหรือทางร่วม	✓		"หยุด" หมายถึง หยุดปฏิบัติงาน "เลิก" หมายถึง แจ้งผู้ประสานงาน ได้ยิน หรือ หัวหน้ งาน ผู้ประสานงานของผู้บริหารมา	<input type="checkbox"/> ไม่อนุญาตให้เข้ามา ทำงานในใต้ดิน (ข้อ 1 - 6 ผลการประเมิน ต้องปรับปรุง)
ข. ฤ	3. รักษาระเบียบวินัยกฎเกณฑ์ในการปฏิบัติงานในพื้นที่ เช่น ไม่ขึ้นบนรถจักรยานยนต์, ไม่เกาะก้นรถจักรยานยนต์, รักษาความปลอดภัยในพื้นที่ปฏิบัติงาน, หลีกเลี่ยงการออกนอกพื้นที่โรง พะแยะ, ปฏิบัติตามวิธีการทำงานที่กำหนดไว้ทุกขั้นตอน	✓		"คอย" หมายถึง ปรับปรุงให้ขึ้นไปตามมาตรฐาน และให้รอผู้ปฏิบัติงานที่มีปฏิบัติงานใหม่ "ได้โดยเห็นภาพ" และมาถึงแล้วค่อยให้ขึ้น	หมายเหตุ: ต้องทำการแก้ไขและ ผลให้ดีขึ้นจาก หากตรวจสอบแล้ว สมารถเข้าทำงานได้
	4. ไม่มีอุบัติเหตุด้านความปลอดภัย ระหว่างปฏิบัติงาน (Zero Accident)	✓			
ค. ฤ	5. ไม่มีอุบัติเหตุด้านสิ่งแวดล้อม ระหว่างปฏิบัติงาน (Zero Release)	✓			
	6. ไม่มีข้อร้องเรียน จากหน่วยงานอื่นที่เกี่ยวข้อง (Zero Complaint) เช่น รปภ., พนักงานช่างนี้หนัก, พนักงานใต้ดิน เป็นต้น	✓			
ด. ฤ	7. เข้างานพร้อมชุดฯ ตามเวลาที่กำหนด / ไม่ล่าช้า / ไม่ต้องโทรตาม	✓			
	8. งานสำเร็จทันเวลาที่กำหนด / ปฏิบัติงานตามที่ได้รับมอบหมาย	✓			
ด. ฤ	9. ไม่มีวัสดุฯ เหลือค้างด้านพื้นที่จัดเก็บ	✓			
	10. ผลงานมีความถูกต้อง ครบถ้วน	✓			
ด. ฤ	11. ความสะอาดและความเป็นระเบียบเรียบร้อยของงาน / พื้นที่ปฏิบัติงาน	✓			
	12. อุปกรณ์ / เครื่องจักร / ยานพาหนะ เป็นไปได้ตามมาตรฐานด้านความปลอดภัยและสิ่งแวดล้อม	✓			
ด. ฤ	13. การให้ความร่วมมือในการทำงานให้ถูกต้อง ไม่ผิด	✓			
	14. มีความเข้าใจได้ / ดูแลการปฏิบัติงานเป็นอย่างดี	✓			
การบริการ	15. มีความรวดเร็วในการแก้ไขปัญหาการขัดข้องที่พร้อมประเด็นที่ต้องปรับปรุงแก้ไข	✓			



กำหนดโครงการ : 10.50  
หมายเลขอนุญาต : ๖๐.๘..... ๐๗.๐3๐๙1๒๓4-23265

[illegible]

อุปกรณ์การปฏิบัติงานของผู้รับเหมา โดยผู้รับเหมา ✓ ในข้อนี้ได้ตามมาตรฐาน และผู้รับเหมา ✗ ในข้อนี้ขอเสนอแนะในการปรับปรุง

**Personnel:**

form no. 700-FS-0039



27.0309123423265

[illegible]

(.....)

1	2	3	4	5	6	7	8	9	10	11	12	13	14	15	16	17	18	19	20	21	22	23	24	25	26	27	28	29	30	31	32	33	34	35	36	37	38	39	40	41	42	43	44	45	46	47	48	49	50	51	52	53	54	55	56	57	58	59	60	61	62	63	64	65	66	67	68	69	70	71	72	73	74	75	76	77	78	79	80	81	82	83	84	85	86	87	88	89	90	91	92	93	94	95	96	97	98	99	100
---	---	---	---	---	---	---	---	---	----	----	----	----	----	----	----	----	----	----	----	----	----	----	----	----	----	----	----	----	----	----	----	----	----	----	----	----	----	----	----	----	----	----	----	----	----	----	----	----	----	----	----	----	----	----	----	----	----	----	----	----	----	----	----	----	----	----	----	----	----	----	----	----	----	----	----	----	----	----	----	----	----	----	----	----	----	----	----	----	----	----	----	----	----	----	----	----	----	----	-----

(.....)



วันที่: 13/12/57 เวลาเข้าโรงงาน: 9:00 เวลาออกนอกโรงงาน: 10:30

**หมายเลขบัญชี : ๘๐๖๕๔๓**

ผู้ตรวจสอบ

อุปกรณ์การปฏิบัติงานของผู้รับเหมา โดยได้เครื่องหมาย ✓ ในหัวข้อคำถามมาตรฐาน และได้เครื่องหมาย X ในหัวข้อการต้องปรับปรุง พร้อมระบุข้อสังเกตและแผนการปรับปรุง





form no. 700-FS-0039

ภาคผนวก 2-24

ใบกำกับการขนส่งของเสียอันตราย

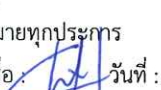
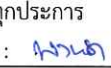
(Manifest form) (แบบ กอ.2)

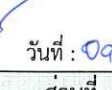
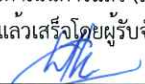

เอกสารแสดงการจัดการ (Manifest Form)					
ส่วนที่ ๑ ผู้ก่อกำเนิด					
ชื่อผู้ก่อกำเนิด : บริษัท ไตชิน จำกัด			เลขทะเบียนโรงงาน : 10130900125280		
สถานที่ตั้งโรงงาน : 101/59/3 หมู่ที่ 20 ถนนพหลโยธิน ตำบลคลองหนึ่ง อำเภอคลองหลวง จังหวัดปทุมธานี 12120					
เบอร์โทรติดต่อ :			เบอร์โทรติดต่อฉุกเฉิน :		
ผู้ได้รับมอบหมายให้ขนส่งสิ่งปฏิกูลหรือวัสดุที่ไม่ใช่แล้ว :					
ชื่อผู้ขับขี่ : คุณพงศ์ เลขทะเบียนพาหนะ : 878766 ขบ พาหนะที่ใช้ : รถบรรทุก					
โดยขนส่งจากจังหวัด : ปทุมธานี ไปยังจังหวัด : ชลบุรี			ใช้ระยะเวลาประมาณ : 1 วัน		
ผู้รับดำเนินการ : บริษัท เมทเทิลคอม จำกัด			เลขทะเบียนโรงงาน (ถ้ามี) : 10200100225451		
สถานที่ตั้ง : 119 หมู่ที่ 9 ถนนหัวถนน-แปลงกระถิ่น ตำบลหัวถนน อำเภอพนัสนิคม จังหวัดชลบุรี 20140					
เบอร์โทรติดต่อ :			เบอร์โทรติดต่อฉุกเฉิน :		
รายละเอียดของสิ่งปฏิกูลหรือวัสดุที่ไม่ใช่แล้ว ที่ขนส่ง :					
ลำดับ	ชื่อสิ่งปฏิกูลหรือวัสดุที่ไม่ใช่แล้ว	รหัสประเภท หรือชนิด	ภาชนะบรรจุ		ปริมาณ (ตัน)
			ชนิด	จำนวน	
1	เถ้าจากการหลอมอลูมิเนียม	100309	box	9	6.925
รวมปริมาณทั้งหมด : ของเหลว 0 ตัน ของแข็ง 6.925 ตัน ของแข็งกึ่งเหลว 0 ตัน					
[ ] น้ำหนักชั่งจริง [ ] น้ำหนักประมาณการ					
ขอควรระวังระหว่างขนส่ง :					
คำรับรอง : ข้าพเจ้าขอรับรองว่าได้ส่งมอบสิ่งปฏิกูลหรือวัสดุที่ไม่ใช่แล้วตามที่ระบุข้างต้น			ปริมาณที่ส่งมอบ : 6.925 ตัน		
ซึ่งมีการบรรจุ ติดป้าย หรือฉลากอย่างเหมาะสม			วันที่ส่งมอบ : 08/07/2567		
และการขนส่งจะปฏิบัติตามข้อกำหนดของกฎหมายทุกประการ			เวลาที่ส่งมอบ : 9.00		
ลงชื่อผู้ก่อกำเนิด : กนกวรรณ ฤทธิเดช ลายมือชื่อ : 			วันที่ : 8/7/67		
ส่วนที่ ๒ รายละเอียดการขนส่งสิ่งปฏิกูลหรือวัสดุที่ไม่ใช่แล้ว					
คำรับรอง : ข้าพเจ้าขอรับรองว่าได้รับสิ่งปฏิกูลหรือวัสดุที่ไม่ใช่แล้วตามที่ระบุข้างต้น ซึ่งมีการบรรจุ ติดป้าย หรือฉลากอย่างเหมาะสม และการขนส่งจะปฏิบัติตามข้อกำหนดของกฎหมายทุกประการ					
ลงชื่อผู้ขับขี่ : คุณพงศ์ ลายมือชื่อ : 					
วันที่ : 8/7/67					
[ ] ผู้ก่อกำเนิดได้แนบภาพถ่ายเอกสารการจัดการที่มีการลงนามในส่วนที่ ๑ และส่วนที่ ๒ ครบถ้วนถูกต้องแล้ว					
ส่วนที่ ๓ ผู้รับดำเนินการ					
ชื่อผู้รับดำเนินการ : บริษัท เมทเทิลคอม จำกัด			เลขทะเบียนโรงงาน (ถ้ามี) : 10200100225451		
ส่วนที่ ๓/๑			ขนส่งจากจังหวัด : ปทุมธานี มายังจังหวัด : ชลบุรี		
คำรับรอง : ข้าพเจ้าขอรับรองว่าสิ่งปฏิกูลหรือวัสดุที่ไม่ใช่แล้ว			ใช้ระยะเวลา : 1 วัน		
ตามที่ระบุข้างต้นมาถึงสถานที่รับจัดการ			วันที่มาถึง : 8/7/67		
ลงชื่อผู้รับดำเนินการ : กิตติธนาภักดิ์ ลายมือชื่อ : 			เวลาที่มาถึง : 14:25 น.		
ส่วนที่ ๓/๒			ปริมาณที่รับมอบ : 6.925 ตัน		
คำรับรอง : ข้าพเจ้าขอรับรองว่ารับจัดการสิ่งปฏิกูลหรือวัสดุที่ไม่ใช่แล้วตามที่ระบุข้างต้น			[ ] น้ำหนักชั่งจริง [ ] น้ำหนักประมาณการ		
ซึ่งมีการบรรจุ ติดป้าย หรือฉลากอย่างเหมาะสม			วันที่รับมอบ : 8/7/67 เวลาที่มอบ : 14:25 น.		
ลงชื่อผู้รับดำเนินการ : กิตติธนาภักดิ์ ลายมือชื่อ : 			วันที่ : 08-07-67		
			[ ] ภาพถ่ายสิ่งปฏิกูลหรือวัสดุที่ไม่ใช่แล้ว และ/หรือ		
			[ ] เอกสารแสดงลักษณะสำคัญของสิ่งปฏิกูลหรือวัสดุที่ไม่ใช่แล้ว		
ส่วนที่ ๓/๓			ปริมาณที่จัดการแล้วเสร็จ : 6.925 ตัน		
คำรับรอง : ข้าพเจ้าขอรับรองว่าได้จัดการสิ่งปฏิกูลหรือวัสดุที่ไม่ใช่แล้ว			วันที่จัดการแล้วเสร็จ : 9/7/67 เวลาที่จัดการแล้วเสร็จ : 23:15 น.		
ตามที่ระบุข้างต้นแล้วเสร็จตามที่ได้รับอนุญาต			ปริมาณคงเหลือ : 0 ตัน		
ลงชื่อผู้รับดำเนินการ : กิตติธนาภักดิ์ ลายมือชื่อ : 			วันที่ : 09-07-67		
			[ ] ภาพถ่ายเอกสารการจัดการที่ลงนามครบถ้วนถูกต้อง		
ส่วนที่ ๔ ผู้ก่อกำเนิดสรุปผลการจัดการ					
คำรับรอง : ข้าพเจ้าขอรับรองว่าสิ่งปฏิกูลหรือวัสดุที่ไม่ใช่แล้วตามที่ระบุข้างต้น					
[ ] ได้รับการจัดการแล้วเสร็จตามที่ได้รับอนุญาตแล้ว (ส่วนที่ ๓)					
[ ] ได้รับการจัดการแล้วเสร็จตามที่ได้รับอนุญาตแล้ว (ส่วนที่ ๕)					
[ ] ได้รับคืนจากผู้รับดำเนินการแล้ว (ส่วนที่ ๖)					
[ ] ได้รับการจัดการแล้วเสร็จโดยผู้รับจัดการรายใหม่ตามที่ได้รับอนุญาตแล้ว (ส่วนที่ ๗)					
ลงชื่อผู้ก่อกำเนิด :  ลายมือชื่อ :  วันที่ : 20/12/67					

รับวัตถุดิบ บริษัท ไตชิน จำกัด วันที่ 08-07-2567





เลขที่อ้างอิง 3-13-1067-076333-0-N

## เอกสารแสดงการจัดการ (Manifest Form)

## ส่วนที่ ๑ ผู้ก่อการ

ชื่อผู้ก่อการ : บริษัท ไคชิน จำกัด เลขทะเบียนโรงงาน : 10130200225301  
 สถานที่ตั้งโรงงาน : 101/60 หมู่ที่ 20 ถนนพหลโยธิน ตำบลคลองหนึ่ง อำเภอคลองหลวง จังหวัดปทุมธานี 12120  
 เบอร์โทรติดต่อ : เบอร์โทรติดต่อฉุกเฉิน :

ผู้ได้รับมอบหมายให้ขนส่งสิ่งปฏิกูลหรือวัสดุที่ไม่ใช่แล้ว :

ชื่อผู้ขับขี่ : คุณสุรจิต สวาย เลขทะเบียนพาหนะ : 83-5100 ปท พาหนะที่ใช้ : รถบรรทุก  
 โดยขนส่งจากจังหวัด : ปทุมธานี ไปยังจังหวัด : ปทุมธานี ใช้ระยะเวลาประมาณ : 1 วัน

ผู้รับดำเนินการ : บริษัท สยาม ซิน-เอ เมทัล จำกัด เลขทะเบียนโรงงาน (ถ้ามี) : 10130006225638  
 สถานที่ตั้ง : โฉนดที่ดินเลขที่ 4381, 37322 หมู่ที่ 12 ถนน ตำบลคลองสอง อำเภอคลองหลวง จังหวัดปทุมธานี 12120  
 เบอร์โทรติดต่อ : เบอร์โทรติดต่อฉุกเฉิน :

รายละเอียดของสิ่งปฏิกูลหรือวัสดุที่ไม่ใช่แล้ว ที่ขนส่ง :

ลำดับ	ชื่อสิ่งปฏิกูลหรือวัสดุที่ไม่ใช่แล้ว	รหัสประเภท หรือชนิด	ลักษณะบรรจุ		ปริมาณ (ตัน)
			ชนิด	จำนวน	
1	เศษเหล็กปัม	120101	คัน	1	4.0

รวมปริมาณทั้งหมด : ของเหลว 0 ตัน ของแข็ง 4 ตัน ของแข็งกึ่งเหลว 0 ตัน

[ ] น้ำหนักชั่งจริง [X] น้ำหนักประมาณการ

ขอความร่วมมือระหว่างทางขนส่ง :

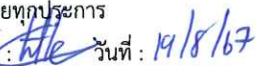
คำรับรอง : ข้าพเจ้าขอรับรองว่าได้ส่งมอบสิ่งปฏิกูลหรือวัสดุที่ไม่ใช่แล้วตามที่ระบุข้างต้น ปริมาณที่ส่งมอบ : 4 ตัน  
 ซึ่งมีการบรรจุ ติดป้าย หรือฉลากอย่างเหมาะสม วันที่ส่งมอบ : 19/08/2567  
 และการขนส่งจะปฏิบัติตามข้อกำหนดของกฎหมายทุกประการ เวลาที่ส่งมอบ : 9.00  
 ลงชื่อผู้ก่อการ : กนกวรรณ ฤทธิเดช ลายมือชื่อ :  วันที่ : 19/8/67

## ส่วนที่ ๒ รายละเอียดการขนส่งสิ่งปฏิกูลหรือวัสดุที่ไม่ใช่แล้ว

คำรับรอง : ข้าพเจ้าขอรับรองว่าได้รับสิ่งปฏิกูลหรือวัสดุที่ไม่ใช่แล้วตามที่ระบุข้างต้น ซึ่งมีการบรรจุ ติดป้าย หรือฉลากอย่างเหมาะสม และการขนส่ง  
 จะปฏิบัติตามข้อกำหนดของกฎหมายทุกประการ

ลงชื่อผู้ขับขี่ : คุณสุรจิต สวาย ลายมือชื่อ :  วันที่ : 19/8/67

[X] ผู้ก่อการได้แนบภาพถ่ายเอกสารการจัดการที่มีการลงนามในส่วนที่ ๑ และส่วนที่ ๒ ครบถ้วนถูกต้องแล้ว

## ส่วนที่ ๓ ผู้รับดำเนินการ



ชื่อผู้รับดำเนินการ : บริษัท สยาม ซิน-เอ เมทัล จำกัด เลขทะเบียนโรงงาน (ถ้ามี) : 10130006225638

ส่วนที่ ๓/๑  
 คำรับรอง : ข้าพเจ้าขอรับรองว่าสิ่งปฏิกูลหรือวัสดุที่ไม่ใช่แล้ว  
 ตามที่ระบุข้างต้นมาถึงสถานที่รับจัดการ  
 ลงชื่อผู้รับดำเนินการ : กฤษณา นิ่มเรือง ลายมือชื่อ :  วันที่ : 19/8/67  
 ขนส่งจากจังหวัด : ปทุมธานี มายังจังหวัด : ปทุมธานี  
 ใช้ระยะเวลา : 1 วัน  
 วันที่มาถึง : 19/8/67  
 เวลาที่มาถึง : 11.00น.

ส่วนที่ ๓/๒  
 คำรับรอง : ข้าพเจ้าขอรับรองว่ารับจัดการสิ่งปฏิกูลหรือวัสดุที่ไม่ใช่แล้วตามที่ระบุข้างต้น ปริมาณที่รับมอบ : 10.12 ตัน  
 ซึ่งมีการบรรจุ ติดป้าย หรือฉลากอย่างเหมาะสม [X] น้ำหนักชั่งจริง [ ] น้ำหนักประมาณการ  
 ลงชื่อผู้รับดำเนินการ : กฤษณา นิ่มเรือง ลายมือชื่อ :  วันที่ : 19/8/67  
 วันที่รับมอบ : 19/8/67 เวลาที่มอบ : 11.00น.  
 [X] ภาพถ่ายสิ่งปฏิกูลหรือวัสดุที่ไม่ใช่แล้ว และ/หรือ  
 [ ] เอกสารแสดงลักษณะสำคัญของสิ่งปฏิกูลหรือวัสดุที่ไม่ใช่แล้ว

ส่วนที่ ๓/๓  
 คำรับรอง : ข้าพเจ้าขอรับรองว่าได้จัดการสิ่งปฏิกูลหรือวัสดุที่ไม่ใช่แล้ว ปริมาณที่จัดการแล้วเสร็จ : 10.12 ตัน  
 ตามที่ระบุข้างต้นแล้วเสร็จตามที่ได้รับอนุญาต วันที่จัดการแล้วเสร็จ : 21/8/67 เวลาที่จัดการแล้วเสร็จ : 17.00น.  
 ลงชื่อผู้รับดำเนินการ : กฤษณา นิ่มเรือง ลายมือชื่อ :  วันที่ : 21/8/67  
 ปริมาณคงเหลือ : - ตัน  
 [X] ภาพถ่ายเอกสารการจัดการที่ลงนามครบถ้วนถูกต้อง

## ส่วนที่ ๔ ผู้ก่อการสรุปผลการจัดการ

คำรับรอง : ข้าพเจ้าขอรับรองว่าสิ่งปฏิกูลหรือวัสดุที่ไม่ใช่แล้วตามที่ระบุข้างต้น  
 [X] ได้รับการจัดการแล้วเสร็จตามที่ได้รับอนุญาตแล้ว (ส่วนที่ ๓)  
 [ ] ได้รับการจัดการแล้วเสร็จตามที่ได้รับอนุญาตแล้ว (ส่วนที่ ๕)  
 [ ] ได้รับคืนจากผู้รับดำเนินการแล้ว (ส่วนที่ ๖)  
 [ ] ได้รับการจัดการแล้วเสร็จโดยผู้รับจัดการรายใหม่ตามที่ได้รับอนุญาตแล้ว (ส่วนที่ ๗)  
 ลงชื่อผู้ก่อการ :  ลายมือชื่อ :  วันที่ : 20/8/67



เลขที่อ้างอิง 3-13-1067-076343-0-N

## เอกสารแสดงการจัดการ (Manifest Form)

## ส่วนที่ ๑ ผู้กักนำ

ชื่อผู้กักนำ : บริษัท โดชิน จำกัด เลขทะเบียนโรงงาน : 10130200225301

สถานที่ตั้งโรงงาน : 101/60 หมู่ที่ 20 ถนนพหลโยธิน ตำบลคลองหนึ่ง อำเภอคลองหลวง จังหวัดปทุมธานี 12120

เบอร์โทรติดต่อ : เบอร์โทรติดต่อฉุกเฉิน :

ผู้ได้รับมอบหมายให้ขนส่งสิ่งปฏิกูลหรือวัสดุที่ไม่ใช้แล้ว :

ชื่อผู้ขับขี่ : คุณสุรจิต สวาย เลขทะเบียนพาหนะ : 83-5100 ปท พาหนะที่ใช้ : รถบรรทุก

โดยขนส่งจากจังหวัด : ปทุมธานี ไปยังจังหวัด : ปทุมธานี ใช้ระยะเวลาประมาณ : 1 วัน

ผู้รับดำเนินการ : บริษัท สยาม ซิน-เอ เมทัล จำกัด เลขทะเบียนโรงงาน (ถ้ามี) : 10130006225638

สถานที่ตั้ง : โฉนดที่ดินเลขที่ 4381, 37322 หมู่ที่ 12 ถนน ตำบลคลองสอง อำเภอคลองหลวง จังหวัดปทุมธานี 12120

เบอร์โทรติดต่อ : เบอร์โทรติดต่อฉุกเฉิน :

รายละเอียดของสิ่งปฏิกูลหรือวัสดุที่ไม่ใช้แล้ว ที่ขนส่ง :

ลำดับ	ชื่อสิ่งปฏิกูลหรือวัสดุที่ไม่ใช้แล้ว	รหัสประเภท หรือชนิด	ภาชนะบรรจุ		ปริมาณ (ตัน)
			ชนิด	จำนวน	
1	เศษเหล็กปัม	120101	คัน	1	4.0

รวมปริมาณทั้งหมด : ของเหลว 0 ตัน ของแข็ง 4 ตัน ของแข็งกึ่งเหลว 0 ตัน

[ ] น้ำหนักจริง [X] น้ำหนักประมาณการ

ขอความร่วมมือระหว่างขนส่ง :

คำรับรอง : ข้าพเจ้าขอรับรองว่าได้ส่งมอบสิ่งปฏิกูลหรือวัสดุที่ไม่ใช้แล้วตามที่ระบุข้างต้น ปริมาณที่ส่งมอบ : 4 ตัน

ซึ่งมีการบรรจุ ติดป้าย หรือฉลากอย่างเหมาะสม วันที่ส่งมอบ : 27/08/2567

และการขนส่งจะปฏิบัติตามข้อกำหนดของกฎหมายทุกประการ เวลาที่ส่งมอบ : 9.00

ลงชื่อผู้กักนำ : กนกวรรณ ฤทธิเดช ลายมือชื่อ :  วันที่ : 27/8/67

## ส่วนที่ ๒ รายละเอียดการขนส่งสิ่งปฏิกูลหรือวัสดุที่ไม่ใช้แล้ว

คำรับรอง : ข้าพเจ้าขอรับรองว่าได้รับสิ่งปฏิกูลหรือวัสดุที่ไม่ใช้แล้วตามที่ระบุข้างต้น ซึ่งมีการบรรจุ ติดป้าย หรือฉลากอย่างเหมาะสม และการขนส่งจะปฏิบัติตามข้อกำหนดของกฎหมายทุกประการ

ลงชื่อผู้ขับขี่ : คุณสุรจิต สวาย ลายมือชื่อ :  วันที่ : 27/8/67

[X] ผู้กักนำได้แนบภาพถ่ายเอกสารการจัดการที่มีการลงนามในส่วนที่ ๑ และส่วนที่ ๒ ครบถ้วนถูกต้องแล้ว

## ส่วนที่ ๓ ผู้รับดำเนินการ

ชื่อผู้รับดำเนินการ : บริษัท สยาม ซิน-เอ เมทัล จำกัด เลขทะเบียนโรงงาน (ถ้ามี) : 10130006225638

ส่วนที่ ๓/๑

คำรับรอง : ข้าพเจ้าขอรับรองว่าสิ่งปฏิกูลหรือวัสดุที่ไม่ใช้แล้ว

ตามที่ได้รับมอบมาจนถึงสถานที่รับจัดการ

ลงชื่อผู้รับดำเนินการ : กฤษณา นิ่มเรือ ลายมือชื่อ :  วันที่ : 27/8/67

ขนส่งจากจังหวัด : ปทุมธานี มายังจังหวัด : ปทุมธานี

ใช้ระยะเวลา : 1 วัน

วันที่มาถึง : 27/8/67

เวลาที่มาถึง : 10.00 น.

ส่วนที่ ๓/๒

คำรับรอง : ข้าพเจ้าขอรับรองว่ารับจัดการสิ่งปฏิกูลหรือวัสดุที่ไม่ใช้แล้วตามที่ระบุข้างต้น

ซึ่งมีการบรรจุ ติดป้าย หรือฉลากอย่างเหมาะสม

ลงชื่อผู้รับดำเนินการ : กฤษณา นิ่มเรือ ลายมือชื่อ :  วันที่ : 27/8/67

ปริมาณที่รับมอบ : 9.586 ตัน

[X] น้ำหนักจริง [ ] น้ำหนักประมาณการ

วันที่รับมอบ : 27/8/67 เวลาที่มอบ : 10.00 น.

[X] ภาพถ่ายสิ่งปฏิกูลหรือวัสดุที่ไม่ใช้แล้ว และ/หรือ

[ ] เอกสารแสดงลักษณะสำคัญของสิ่งปฏิกูลหรือวัสดุที่ไม่ใช้แล้ว

ส่วนที่ ๓/๓

คำรับรอง : ข้าพเจ้าขอรับรองว่าได้จัดการสิ่งปฏิกูลหรือวัสดุที่ไม่ใช้แล้ว

ตามที่ระบุข้างต้นแล้วเสร็จตามที่ได้รับอนุญาต

ลงชื่อผู้รับดำเนินการ : กฤษณา นิ่มเรือ ลายมือชื่อ :  วันที่ : 30/8/67

ปริมาณที่จัดการแล้วเสร็จ : 9.586 ตัน

วันที่จัดการแล้วเสร็จ : 30/8/67 เวลาที่จัดการแล้วเสร็จ : 17.00 น.

ปริมาณคงเหลือ : - ตัน

[X] ภาพถ่ายเอกสารการจัดการที่ลงนามครบถ้วนถูกต้อง

## ส่วนที่ ๔ ผู้กักนำสรุปผลการจัดการ

คำรับรอง : ข้าพเจ้าขอรับรองว่าสิ่งปฏิกูลหรือวัสดุที่ไม่ใช้แล้วตามที่ระบุข้างต้น

[ ] ได้รับการจัดการแล้วเสร็จตามที่ได้รับอนุญาตแล้ว (ส่วนที่ ๓)

[X] ได้รับการจัดการแล้วเสร็จตามที่ได้รับอนุญาตแล้ว (ส่วนที่ ๔)

[ ] ได้รับคืนจากผู้รับดำเนินการแล้ว (ส่วนที่ ๖)

[ ] ได้รับการจัดการแล้วเสร็จโดยผู้รับจัดการรายใหม่ตามที่ได้รับอนุญาตแล้ว (ส่วนที่ ๗)

ลงชื่อผู้กักนำ :  ลายมือชื่อ :  วันที่ : 27/8/67



เลขที่อ้างอิง 3-13-1067-076357-0-N

## เอกสารแสดงการจัดการ (Manifest Form)

## ส่วนที่ ๑ ผู้ก่อการ

ชื่อผู้ก่อการ : บริษัท ไตชิน จำกัด เลขทะเบียนโรงงาน : 10130200225301  
 สถานที่ตั้งโรงงาน : 101/60 หมู่ที่ 20 ถนนพหลโยธิน ตำบลคลองหนึ่ง อำเภอคลองหลวง จังหวัดปทุมธานี 12120  
 เบอร์โทรศัพท์ : เบอร์โทรติดต่อฉุกเฉิน :

ผู้ได้รับมอบหมายให้ขนส่งสิ่งปฏิกูลหรือวัสดุที่ไม่ใช่แล้ว :

ชื่อผู้ขับ : คุณสุรจิต สวาย เลขทะเบียนพาหนะ : 83-5100 ปท พาหนะที่ใช้ : รถบรรทุก  
 โดยขนส่งจากจังหวัด : ปทุมธานี ไปยังจังหวัด : ปทุมธานี ใช้ระยะเวลาประมาณ : 1 วัน

ผู้รับดำเนินการ : บริษัท สยาม ซิน-เอ เมทัล จำกัด เลขทะเบียนโรงงาน (ถ้ามี) : 10130006225638  
 สถานที่ตั้ง : โหนดที่ดินเลขที่ 4381, 37322 หมู่ที่ 12 ถนน ตำบลคลองสอง อำเภอคลองหลวง จังหวัดปทุมธานี 12120  
 เบอร์โทรศัพท์ : เบอร์โทรติดต่อฉุกเฉิน :

รายละเอียดของสิ่งปฏิกูลหรือวัสดุที่ไม่ใช่แล้ว ที่ขนส่ง :

ลำดับ	ชื่อสิ่งปฏิกูลหรือวัสดุที่ไม่ใช่แล้ว	รหัสประเภท หรือชนิด	ภาชนะบรรจุ		ปริมาณ (ตัน)
			ชนิด	จำนวน	
1	เศษเหล็กปัม	120101	คัน	1	3.0

รวมปริมาณทั้งหมด : ของเหลว 0 ตัน ของแข็ง 3 ตัน ของแข็งกึ่งเหลว 0 ตัน

[ ] น้ำหนักชั่งจริง [X] น้ำหนักประมาณการ

ข้อควรระวังระหว่างกาขนส่ง :

คำรับรอง : ข้าพเจ้าขอรับรองว่าได้ส่งมอบสิ่งปฏิกูลหรือวัสดุที่ไม่ใช่แล้วตามที่ระบุข้างต้น ปริมาณที่ส่งมอบ : 3 ตัน  
 ซึ่งมีการบรรจุ ติดป้าย หรือฉลากอย่างเหมาะสม วันที่ส่งมอบ : 06/09/2567  
 และการขนส่งจะปฏิบัติตามข้อกำหนดของกฎหมายทุกประการ เวลาที่ส่งมอบ : 9.00  
 ลงชื่อผู้ก่อการ : กนกวรรณ ฤทธิเดช ลายมือชื่อ : วันที่ : 6/9/67

## ส่วนที่ ๒ รายละเอียดการขนส่งสิ่งปฏิกูลหรือวัสดุที่ไม่ใช่แล้ว

คำรับรอง : ข้าพเจ้าขอรับรองว่าได้รับสิ่งปฏิกูลหรือวัสดุที่ไม่ใช่แล้วตามที่ระบุข้างต้น ซึ่งมีการบรรจุ ติดป้าย หรือฉลากอย่างเหมาะสม และการขนส่ง  
 จะปฏิบัติตามข้อกำหนดของกฎหมายทุกประการ

ลงชื่อผู้ขับ : คุณสุรจิต สวาย ลายมือชื่อ : X สุรจิต วันที่ : X 6/9/67

[X] ผู้ก่อการได้แนบภาพถ่ายเอกสารการจัดการที่มีการลงนามในส่วนที่ ๑ และส่วนที่ ๒ ครบถ้วนถูกต้องแล้ว

## ส่วนที่ ๓ ผู้รับดำเนินการ

ชื่อผู้รับดำเนินการ : บริษัท สยาม ซิน-เอ เมทัล จำกัด เลขทะเบียนโรงงาน (ถ้ามี) : 10130006225638

ส่วนที่ ๓/๑  
 คำรับรอง : ข้าพเจ้าขอรับรองว่าสิ่งปฏิกูลหรือวัสดุที่ไม่ใช่แล้ว  
 ตามที่ระบุข้างต้นมาถึงสถานที่รับจัดการ  
 ลงชื่อผู้รับดำเนินการ : กฤษณา นิ่มเรื่อ ลายมือชื่อ : วันที่ : 6/9/67  
 ขนส่งจากจังหวัด : ปทุมธานี มายังจังหวัด : ปทุมธานี  
 ใช้ระยะเวลา : 1 วัน  
 วันที่มาถึง : 6/9/67  
 เวลาที่มาถึง : 11.00น.

ส่วนที่ ๓/๒  
 คำรับรอง : ข้าพเจ้าขอรับรองว่ารับจัดการสิ่งปฏิกูลหรือวัสดุที่ไม่ใช่แล้วตามที่ระบุข้างต้น ปริมาณที่รับมอบ : 9.331 ตัน  
 ซึ่งมีการบรรจุ ติดป้าย หรือฉลากอย่างเหมาะสม [X] น้ำหนักชั่งจริง [ ] น้ำหนักประมาณการ  
 ลงชื่อผู้รับดำเนินการ : กฤษณา นิ่มเรื่อ ลายมือชื่อ : วันที่ : 6/9/67 วันที่รับมอบ : 6/9/67 เวลาที่มอบ : 11.00น.  
 [X] ภาพถ่ายสิ่งปฏิกูลหรือวัสดุที่ไม่ใช่แล้ว และ/หรือ  
 [ ] เอกสารแสดงลักษณะสำคัญของสิ่งปฏิกูลหรือวัสดุที่ไม่ใช่แล้ว

ส่วนที่ ๓/๓  
 คำรับรอง : ข้าพเจ้าขอรับรองว่าได้จัดการสิ่งปฏิกูลหรือวัสดุที่ไม่ใช่แล้ว ปริมาณที่จัดการแล้วเสร็จ : 9.331 ตัน  
 ตามที่ระบุข้างต้นแล้วเสร็จตามที่ได้รับอนุญาต วันที่จัดการแล้วเสร็จ : 9/9/67 เวลาที่จัดการแล้วเสร็จ : 13.00น.  
 ลงชื่อผู้รับดำเนินการ : กฤษณา นิ่มเรื่อ ลายมือชื่อ : วันที่ : 9/9/67 ปริมาณคงเหลือ : - ตัน  
 [X] ภาพถ่ายเอกสารการจัดการที่ลงนามครบถ้วนถูกต้อง

## ส่วนที่ ๔ ผู้ก่อการสรุปผลการจัดการ

คำรับรอง : ข้าพเจ้าขอรับรองว่าสิ่งปฏิกูลหรือวัสดุที่ไม่ใช่แล้วตามที่ระบุข้างต้น  
 [X] ได้รับการจัดการแล้วเสร็จตามที่ได้รับอนุญาตแล้ว (ส่วนที่ ๓)  
 [ ] ได้รับการจัดการแล้วเสร็จตามที่ได้รับอนุญาตแล้ว (ส่วนที่ ๕)  
 [ ] ได้รับคืนจากผู้รับดำเนินการแล้ว (ส่วนที่ ๖)  
 [ ] ได้รับการจัดการแล้วเสร็จโดยผู้จัดการรายใหม่ตามที่ได้รับอนุญาตแล้ว (ส่วนที่ ๗)  
 ลงชื่อผู้ก่อการ : กฤษณา นิ่มเรื่อ ลายมือชื่อ : วันที่ : 13/9/67



เลขที่อ้างอิง 3-13-1067-076378-0-N

## เอกสารแสดงการจัดการ (Manifest Form)

## ส่วนที่ ๑ ผู้ก่อการ

ชื่อผู้ก่อการ : บริษัท โดชิน จำกัด เลขทะเบียนโรงงาน : 10130200225301  
 สถานที่ตั้งโรงงาน : 101/60 หมู่ที่ 20 ถนนพหลโยธิน ตำบลคลองหนึ่ง อำเภอคลองหลวง จังหวัดปทุมธานี 12120  
 เบอร์โทรติดต่อ : เบอร์โทรติดต่อฉุกเฉิน :

ผู้ได้รับมอบหมายให้ขนส่งสิ่งปฏิกูลหรือวัสดุที่ไม่ใช่แล้ว :

ชื่อผู้ขับขี่ : คุณสุรจิต สวาย เลขทะเบียนพาหนะ : 83-3853 ปท พาหนะที่ใช้ : รถบรรทุก  
 โดยขนส่งจากจังหวัด : ปทุมธานี ไปยังจังหวัด : ปทุมธานี ระยะเวลาประมาณ : 1 วัน

ผู้รับดำเนินการ : บริษัท สยาม ซิน-เอ เมทัล จำกัด เลขทะเบียนโรงงาน (ถ้ามี) : 10130006225638  
 สถานที่ตั้ง : โฉนดที่ดินเลขที่ 4381, 37322 หมู่ที่ 12 ถนน ตำบลคลองสอง อำเภอคลองหลวง จังหวัดปทุมธานี 12120  
 เบอร์โทรติดต่อ : เบอร์โทรติดต่อฉุกเฉิน :

รายละเอียดของสิ่งปฏิกูลหรือวัสดุที่ไม่ใช่แล้ว ที่ขนส่ง :

ลำดับ	ชื่อสิ่งปฏิกูลหรือวัสดุที่ไม่ใช่แล้ว	รหัสประเภท หรือชนิด	ภาชนะบรรจุ		ปริมาณ (ตัน)
			ชนิด	จำนวน	
1	เศษเหล็กปัม	120101	คัน	1	3.0

รวมปริมาณทั้งหมด : ของเหลว 0 ตัน ของแข็ง 3 ตัน ของแข็งกึ่งเหลว 0 ตัน

[ ] น้ำหนักชั่งจริง [X] น้ำหนักประมาณการ

ขอความร่วมมือระหว่างทางขนส่ง :

คำรับรอง : ข้าพเจ้าขอรับรองว่าได้ส่งมอบสิ่งปฏิกูลหรือวัสดุที่ไม่ใช่แล้วตามที่ระบุข้างต้น ปริมาณที่ส่งมอบ : 3 ตัน  
 ซึ่งมีการบรรจุ ติดป้าย หรือฉลากอย่างเหมาะสม วันที่ส่งมอบ : 18/09/2567  
 และการขนส่งจะปฏิบัติตามข้อกำหนดของกฎหมายทุกประการ เวลาที่ส่งมอบ : ๑๐  
 ลงชื่อผู้ก่อการ : กนกวรรณ ฤทธิเดช ลายมือชื่อ : วันที่ : 18/9/67

## ส่วนที่ ๒ รายละเอียดการขนส่งสิ่งปฏิกูลหรือวัสดุที่ไม่ใช่แล้ว

คำรับรอง : ข้าพเจ้าขอรับรองว่าได้รับสิ่งปฏิกูลหรือวัสดุที่ไม่ใช่แล้วตามที่ระบุข้างต้น ซึ่งมีการบรรจุ ติดป้าย หรือฉลากอย่างเหมาะสม และการขนส่งจะปฏิบัติตามข้อกำหนดของกฎหมายทุกประการ  
 ลงชื่อผู้ขับขี่ : คุณสุรจิต สวาย ลายมือชื่อ : วันที่ : 18/9/67

[X] ผู้ก่อการได้แนบภาพถ่ายเอกสารการจัดการที่มีการลงนามในส่วนที่ ๑ และส่วนที่ ๒ ครบถ้วนถูกต้องแล้ว

## ส่วนที่ ๓ ผู้รับดำเนินการ

ชื่อผู้รับดำเนินการ : บริษัท สยาม ซิน-เอ เมทัล จำกัด เลขทะเบียนโรงงาน (ถ้ามี) : 10130006225638

ส่วนที่ ๓/๑  
 คำรับรอง : ข้าพเจ้าขอรับรองว่าสิ่งปฏิกูลหรือวัสดุที่ไม่ใช่แล้ว ขนส่งจากจังหวัด : ปทุมธานี มายังจังหวัด : ปทุมธานี  
 ตามที่ระบุข้างต้นมาถึงสถานที่รับจัดการ ระยะเวลา : 1 วัน  
 ลงชื่อผู้รับดำเนินการ : กฤษณา นิ่มเรือง ลายมือชื่อ : วันที่มาถึง : 18/9/67  
 เวลาที่มาถึง : 11.00น.

ส่วนที่ ๓/๒  
 คำรับรอง : ข้าพเจ้าขอรับรองว่ารับจัดการสิ่งปฏิกูลหรือวัสดุที่ไม่ใช่แล้วตามที่ระบุข้างต้น ปริมาณที่รับมอบ : ๓.๗๑๘ ตัน  
 ซึ่งมีการบรรจุ ติดป้าย หรือฉลากอย่างเหมาะสม [X] น้ำหนักชั่งจริง [ ] น้ำหนักประมาณการ  
 ลงชื่อผู้รับดำเนินการ : กฤษณา นิ่มเรือง ลายมือชื่อ : วันที่ : 18/9/67 วันที่รับมอบ : 18/9/67 เวลาที่มอบ : 11.๐๐น.  
 [X] ภาพถ่ายสิ่งปฏิกูลหรือวัสดุที่ไม่ใช่แล้ว และ/หรือ [ ] เอกสารแสดงลักษณะสำคัญของสิ่งปฏิกูลหรือวัสดุที่ไม่ใช่แล้ว

ส่วนที่ ๓/๓  
 คำรับรอง : ข้าพเจ้าขอรับรองว่าได้จัดการสิ่งปฏิกูลหรือวัสดุที่ไม่ใช่แล้ว ปริมาณที่จัดการแล้วเสร็จ : ๓.๗๑๘ ตัน  
 ตามที่ระบุข้างต้นแล้วเสร็จตามที่ได้รับอนุญาต วันที่จัดการแล้วเสร็จ : 20/9/67 เวลาที่จัดการแล้วเสร็จ : 13.๐๐น.  
 ลงชื่อผู้รับดำเนินการ : กฤษณา นิ่มเรือง ลายมือชื่อ : วันที่ : 20/9/67 ปริมาณคงเหลือ : - ตัน  
 [X] ภาพถ่ายเอกสารการจัดการที่ลงนามครบถ้วนถูกต้อง

## ส่วนที่ ๔ ผู้ก่อการสรุปผลการจัดการ

คำรับรอง : ข้าพเจ้าขอรับรองว่าสิ่งปฏิกูลหรือวัสดุที่ไม่ใช่แล้วตามที่ระบุข้างต้น  
 [ ] ได้รับการจัดการแล้วเสร็จตามที่ได้รับอนุญาตแล้ว (ส่วนที่ ๓)  
 [X] ได้รับการจัดการแล้วเสร็จตามที่ได้รับอนุญาตแล้ว (ส่วนที่ ๕)  
 [ ] ได้รับคืนจากผู้รับดำเนินการแล้ว (ส่วนที่ ๖)  
 [ ] ได้รับการจัดการแล้วเสร็จโดยผู้จัดการรายใหม่ตามที่ได้รับอนุญาตแล้ว (ส่วนที่ ๗)  
 ลงชื่อผู้ก่อการ : ลายมือชื่อ : วันที่ : 25/9/67



## เอกสารแสดงการจัดการ (Manifest Form)

## ส่วนที่ ๑ ผู้ก่อการ

ชื่อผู้ก่อการ : บริษัท ไฉน จำกัด เลขทะเบียนโรงงาน : 10130200225301  
 สถานที่ตั้งโรงงาน : 101/60 หมู่ที่ 20 ถนนพหลโยธิน ตำบลคลองหนึ่ง อำเภอคลองหลวง จังหวัดปทุมธานี 12120  
 เบอร์โทรศัพท์ : เบอร์โทรติดต่อฉุกเฉิน :

ผู้ได้รับมอบหมายให้ขนส่งสิ่งปฏิกูลหรือวัสดุที่ไม่ใช่แล้ว :

ชื่อผู้ขับขี่ : คุณสุรจิต สวย เลขทะเบียนพาหนะ : 83-3853 ปท พาหนะที่ใช้ : รถบรรทุก  
 โดยขนส่งจากจังหวัด : ปทุมธานี ไปยังจังหวัด : ปทุมธานี ระยะเวลาประมาณ : 1 วัน

ผู้รับดำเนินการ : บริษัท สยาม ชิน-เอ เมทัล จำกัด เลขทะเบียนโรงงาน (ถ้ามี) : 10130006225638  
 สถานที่ตั้ง : โฉนดที่ดินเลขที่ 4381, 37322 หมู่ที่ 12 ถนน ตำบลคลองสอง อำเภอคลองหลวง จังหวัดปทุมธานี 12120  
 เบอร์โทรศัพท์ : เบอร์โทรติดต่อฉุกเฉิน :

รายละเอียดของสิ่งปฏิกูลหรือวัสดุที่ไม่ใช่แล้ว ที่ขนส่ง :

ลำดับ	ชื่อสิ่งปฏิกูลหรือวัสดุที่ไม่ใช่แล้ว	รหัสประเภท หรือชนิด	ภาชนะบรรจุ		ปริมาณ (ตัน)
			ชนิด	จำนวน	
1	เศษเหล็กปัม	120101	คัน	1	4.0

รวมปริมาณทั้งหมด : ของเหลว 0 ตัน ของแข็ง 4 ตัน ของแข็งกึ่งเหลว 0 ตัน

☐ น้ำหนักชั่งจริง ☒ น้ำหนักประมาณการ

ขอความร่วมมือระหว่างขนส่ง :

คำรับรอง : ข้าพเจ้าขอรับรองว่าได้ส่งมอบสิ่งปฏิกูลหรือวัสดุที่ไม่ใช่แล้วตามที่ระบุข้างต้น ปริมาณที่ส่งมอบ : 4 ตัน  
 ซึ่งมีการบรรจุ ติดป้าย หรือฉลากอย่างเหมาะสม วันที่ส่งมอบ : 26/09/2567  
 และการขนส่งจะปฏิบัติตามข้อกำหนดของกฎหมายทุกประการ เวลาที่ส่งมอบ : 8.00  
 ลงชื่อผู้ก่อการ : กนกวรรณ ฤทธิเดช ลายมือชื่อ :  วันที่ : 26/9/67

## ส่วนที่ ๒ รายละเอียดการขนส่งสิ่งปฏิกูลหรือวัสดุที่ไม่ใช่แล้ว

คำรับรอง : ข้าพเจ้าขอรับรองว่าได้รับสิ่งปฏิกูลหรือวัสดุที่ไม่ใช่แล้วตามที่ระบุข้างต้น ซึ่งมีการบรรจุ ติดป้าย หรือฉลากอย่างเหมาะสม และการขนส่ง  
 จะปฏิบัติตามข้อกำหนดของกฎหมายทุกประการ

ลงชื่อผู้ขับขี่ : คุณสุรจิต สวย ลายมือชื่อ :  วันที่ : 26/9/67

☒ ผู้ก่อการได้แนบภาพถ่ายเอกสารการจัดการที่มีการลงนามในส่วนที่ ๑ และส่วนที่ ๒ ครบถ้วนถูกต้องแล้ว

## ส่วนที่ ๓ ผู้รับดำเนินการ

ชื่อผู้รับดำเนินการ : บริษัท สยาม ชิน-เอ เมทัล จำกัด เลขทะเบียนโรงงาน (ถ้ามี) : 10130006225638

ส่วนที่ ๓/๑  
 คำรับรอง : ข้าพเจ้าขอรับรองว่าสิ่งปฏิกูลหรือวัสดุที่ไม่ใช่แล้ว  
 ตามที่ระบุข้างต้นมาถึงสถานที่รับจัดการ  
 ลงชื่อผู้รับดำเนินการ : กฤษณา นิมเรือง ลายมือชื่อ :  วันที่ : 26/9/67  
 ขนส่งจากจังหวัด : ปทุมธานี มายังจังหวัด : ปทุมธานี  
 ระยะเวลา : 1 วัน  
 วันที่มาถึง : 26/9/67  
 เวลาที่มาถึง : 11.00น.

ส่วนที่ ๓/๒  
 คำรับรอง : ข้าพเจ้าขอรับรองว่ารับจัดการสิ่งปฏิกูลหรือวัสดุที่ไม่ใช่แล้วตามที่ระบุข้างต้น ปริมาณที่รับมอบ : 4.618 ตัน  
 ซึ่งมีการบรรจุ ติดป้าย หรือฉลากอย่างเหมาะสม ☒ น้ำหนักชั่งจริง ☐ น้ำหนักประมาณการ  
 ลงชื่อผู้รับดำเนินการ : กฤษณา นิมเรือง ลายมือชื่อ :  วันที่ : 26/9/67  
 วันที่รับมอบ : 26/9/67 เวลาที่มอบ : 11.00น.  
☒ ภาพถ่ายสิ่งปฏิกูลหรือวัสดุที่ไม่ใช่แล้ว และ/หรือ  
☐ เอกสารแสดงลักษณะสำคัญของสิ่งปฏิกูลหรือวัสดุที่ไม่ใช่แล้ว

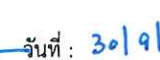
ส่วนที่ ๓/๓  
 คำรับรอง : ข้าพเจ้าขอรับรองว่าได้จัดการสิ่งปฏิกูลหรือวัสดุที่ไม่ใช่แล้ว ปริมาณที่จัดการแล้วเสร็จ : 4.618 ตัน  
 ตามที่ระบุข้างต้นแล้วเสร็จตามที่ได้รับอนุญาต วันที่จัดการแล้วเสร็จ : 30/9/67 เวลาที่จัดการแล้วเสร็จ : 17.00น.  
 ลงชื่อผู้รับดำเนินการ : กฤษณา นิมเรือง ลายมือชื่อ :  วันที่ : 30/9/67  
 ปริมาณคงเหลือ : - ตัน  
☒ ภาพถ่ายเอกสารการจัดการที่ลงนามครบถ้วนถูกต้อง

## ส่วนที่ ๔ ผู้ก่อการสรุปผลการจัดการ

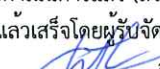
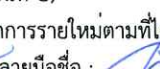
คำรับรอง : ข้าพเจ้าขอรับรองว่าสิ่งปฏิกูลหรือวัสดุที่ไม่ใช่แล้วตามที่ระบุข้างต้น  
☐ ได้รับการจัดการแล้วเสร็จตามที่ได้รับอนุญาตแล้ว (ส่วนที่ ๓)  
☐ ได้รับการจัดการแล้วเสร็จตามที่ได้รับอนุญาตแล้ว (ส่วนที่ ๕)  
☐ ได้รับคืนจากผู้รับดำเนินการแล้ว (ส่วนที่ ๖)  
☐ ได้รับการจัดการแล้วเสร็จโดยผู้รับจัดการรายใหม่ตามที่ได้รับอนุญาตแล้ว (ส่วนที่ ๗)  
 ลงชื่อผู้ก่อการ :  ลายมือชื่อ :  วันที่ : 4/10/67



## เอกสารแสดงการจัดการ (Manifest Form)

## ส่วนที่ ๑ ผู้ก่อการ

ชื่อผู้ก่อการ: บริษัท ไตชิน จำกัด เลขทะเบียนโรงงาน : 10130900125280  
 สถานที่ตั้งโรงงาน : 101/59/3 หมู่ที่ 20 ถนนพหลโยธิน ตำบลคลองหนึ่ง อำเภอคลองหลวง จังหวัดปทุมธานี 12120  
 เบอร์โทรศัพท์: เบอร์โทรศัพท์ฉุกเฉิน :

ผู้ได้รับมอบหมายให้ขนส่งสิ่งปฏิกูลหรือวัสดุที่ไม่ใช่แล้ว :

ชื่อผู้ขับขี : ประสิทธิ์ ภูติวัตร เลขทะเบียนพาหนะ : 72-9453 ขบ พาหนะที่ใช้ : รถบรรทุก  
 โดยขนส่งจากจังหวัด : ปทุมธานี ไปยังจังหวัด : ชลบุรี ใช้ระยะเวลาประมาณ : 1 วัน

ผู้รับดำเนินการ : บริษัท ไตชิ อลูมิเนียม อินดัสทรี (ประเทศไทย) จำกัด เลขทะเบียนโรงงาน (ถ้ามี) : 72110100225390  
 สถานที่ตั้ง : 700/99 หมู่ที่ 1 ถนนบางนา-ตราดกิโลเมตรที่ 57 ตำบลบ้านเก่า อำเภอบางพลี จังหวัดสมุทรปราการ 20160  
 เบอร์โทรศัพท์: เบอร์โทรศัพท์ฉุกเฉิน :

รายละเอียดของสิ่งปฏิกูลหรือวัสดุที่ไม่ใช่แล้ว ที่ขนส่ง :

ลำดับ	ชื่อสิ่งปฏิกูลหรือวัสดุที่ไม่ใช่แล้ว	รหัสประเภท หรือชนิด	ภาชนะบรรจุ		ปริมาณ (ตัน)
			ชนิด	จำนวน	
1	เศษจากการหลอมอลูมิเนียม	100309	box	6	5.287

รวมปริมาณทั้งหมด : ของเหลว 0 ตัน ของแข็ง 5.287 ตัน ของแข็งกึ่งเหลว 0 ตัน

☒ น้ำหนักชั่งจริง ☐ น้ำหนักประมาณการ

ขอความร่วมมือระหว่างขนส่ง :

คำรับรอง : ข้าพเจ้าขอรับรองว่าได้ส่งมอบสิ่งปฏิกูลหรือวัสดุที่ไม่ใช่แล้วตามที่ระบุข้างต้น ปริมาณที่ส่งมอบ : 5.287 ตัน  
 ซึ่งมีการบรรจุ ตัดป้าย หรือฉลากอย่างเหมาะสม วันที่ส่งมอบ : 02/10/2567  
 และการขนส่งจะปฏิบัติตามข้อกำหนดของกฎหมายทุกประการ เวลาที่ส่งมอบ : ๑.๐๐  
 ลงชื่อผู้ก่อการ : กนกวรรณ ฤทธิเดช ลายมือชื่อ : วันที่ : ๒/๑๐/๖๗

## ส่วนที่ ๒ รายละเอียดการขนส่งสิ่งปฏิกูลหรือวัสดุที่ไม่ใช่แล้ว

คำรับรอง : ข้าพเจ้าขอรับรองว่าได้รับสิ่งปฏิกูลหรือวัสดุที่ไม่ใช่แล้วตามที่ระบุข้างต้น ซึ่งมีการบรรจุ ตัดป้าย หรือฉลากอย่างเหมาะสม และการขนส่ง  
 จะปฏิบัติตามข้อกำหนดของกฎหมายทุกประการ  
 ลงชื่อผู้ขับขี : ประสิทธิ์ ภูติวัตร ลายมือชื่อ : X ประสิทธิ์ วันที่ : X ๒/๑๐/๒๕

☐ ผู้ก่อการได้แนบภาพถ่ายเอกสารการจัดการที่มีการลงนามในส่วนที่ ๑ และส่วนที่ ๒ ครบถ้วนถูกต้องแล้ว

## ส่วนที่ ๓ ผู้รับดำเนินการ

ชื่อผู้รับดำเนินการ : บริษัท ไตชิ อลูมิเนียม อินดัสทรี (ประเทศไทย) จำกัด เลขทะเบียนโรงงาน (ถ้ามี) : 72110100225390

ส่วนที่ ๓/๑  
 คำรับรอง : ข้าพเจ้าขอรับรองว่าสิ่งปฏิกูลหรือวัสดุที่ไม่ใช่แล้ว  
 ตามที่ระบุข้างต้นมาถึงสถานที่รับจัดการ  
 ลงชื่อผู้รับดำเนินการ : ลายมือชื่อ : วันที่มาถึง : ๐๒ OCT 2024 เวลาที่มาถึง : ๑๑.๐๐

ส่วนที่ ๓/๒  
 คำรับรอง : ข้าพเจ้าขอรับรองว่ารับจัดการสิ่งปฏิกูลหรือวัสดุที่ไม่ใช่แล้วตามที่ระบุข้างต้น ปริมาณที่รับมอบ : 5.287 ตัน  
 ซึ่งมีการบรรจุ ตัดป้าย หรือฉลากอย่างเหมาะสม ☒ น้ำหนักชั่งจริง ☐ น้ำหนักประมาณการ  
 วันที่รับมอบ : ๐๒ OCT 2024 เวลาที่มอบ : ๑๑.๐๐  
 ลงชื่อผู้รับดำเนินการ : ลายมือชื่อ : วันที่ : ๐๒ OCT 2024 ☒ ภาพถ่ายสิ่งปฏิกูลหรือวัสดุที่ไม่ใช่แล้ว และ/หรือ  
☐ เอกสารแสดงลักษณะสำคัญของสิ่งปฏิกูลหรือวัสดุที่ไม่ใช่แล้ว

ส่วนที่ ๓/๓  
 คำรับรอง : ข้าพเจ้าขอรับรองว่าได้จัดการสิ่งปฏิกูลหรือวัสดุที่ไม่ใช่แล้ว  
 ตามที่ระบุข้างต้นแล้วเสร็จตามที่ได้รับอนุญาต  
 ลงชื่อผู้รับดำเนินการ : ลายมือชื่อ : วันที่ : ๐๒ OCT 2024 ปริมาณที่จัดการแล้วเสร็จ : 5.287 ตัน  
 วันที่จัดการแล้วเสร็จ : ๐๔ OCT 2024 เวลาที่จัดการแล้วเสร็จ :  
 ปริมาณคงเหลือ : 0 ตัน  
☒ ภาพถ่ายเอกสารการจัดการที่ลงนามครบถ้วนถูกต้อง

## ส่วนที่ ๔ ผู้ก่อการสรุปผลการจัดการ

คำรับรอง : ข้าพเจ้าขอรับรองว่าสิ่งปฏิกูลหรือวัสดุที่ไม่ใช่แล้วตามที่ระบุข้างต้น

☐ ได้รับการจัดการแล้วเสร็จตามที่ได้รับอนุญาตแล้ว (ส่วนที่ ๓)

☐ ได้รับการจัดการแล้วเสร็จตามที่ได้รับอนุญาตแล้ว (ส่วนที่ ๕)

☐ ได้รับคืนจากผู้รับดำเนินการแล้ว (ส่วนที่ ๖)

☐ ได้รับการจัดการแล้วเสร็จโดยผู้รับจัดการรายใหม่ตามที่ได้รับอนุญาตแล้ว (ส่วนที่ ๗)

ลงชื่อผู้ก่อการ : ลายมือชื่อ : วันที่ :



เอกสารแสดงการจัดการ (Manifest Form)					
ส่วนที่ ๑ ผู้กักนำ					
ชื่อผู้กักนำ: บริษัท โดชิน จำกัด			เลขทะเบียนโรงงาน : 10130900125280		
สถานที่ตั้งโรงงาน : 101/59/3 หมู่ที่ 20 ถนนพหลโยธิน ตำบลคลองหนึ่ง อำเภอคลองหลวง จังหวัดปทุมธานี 12120					
เบอร์โทรติดต่อ :			เบอร์โทรติดต่อฉุกเฉิน :		
ผู้ได้รับมอบหมายให้ขนส่งสิ่งปฏิกูลหรือวัสดุที่ไม่ใช่แล้ว :					
ชื่อผู้ขับขี่ : คุณปวิทย์ เลขทะเบียนพาหนะ : 62-6780 กท พาหนะที่ใช้ : รถบรรทุก					
โดยขนส่งจากจังหวัด : ปทุมธานี ไปยังจังหวัด : สระบุรี			ใช้ระยะเวลาประมาณ : 1 วัน		
ผู้รับดำเนินการ : บริษัท เบตเตอร์ เวิลด์ กรีน จำกัด (มหาชน)			เลขทะเบียนโรงงาน (ถ้ามี) : 20190300225401		
สถานที่ตั้ง : หมู่ที่ ถนน- ตำบลห้วยแห้ง อำเภอแก่งคอย จังหวัดสระบุรี 18110					
เบอร์โทรติดต่อ :			เบอร์โทรติดต่อฉุกเฉิน :		
รายละเอียดของสิ่งปฏิกูลหรือวัสดุที่ไม่ใช่แล้ว ที่ขนส่ง :					
ลำดับ	ชื่อสิ่งปฏิกูลหรือวัสดุที่ไม่ใช่แล้ว	รหัสประเภท หรือชนิด	ลักษณะบรรจุ		ปริมาณ (ตัน)
			ชนิด	จำนวน	
1	ผงฝุ่นจากขบวนการขีด	120114	Roll-of	1	4.0
รวมปริมาณทั้งหมด : ของเหลว 0 ตัน ของแข็ง 4 ตัน ของแข็งกึ่งเหลว 0 ตัน					
[ ] น้ำหนักชั่งจริง [ ] น้ำหนักประมาณการ					
ขอความร่วมมือระหว่างขนส่ง :					
คำรับรอง : ข้าพเจ้าขอรับรองว่าได้ส่งมอบสิ่งปฏิกูลหรือวัสดุที่ไม่ใช่แล้วตามที่ระบุข้างต้น ซึ่งมีการบรรจุ ติดป้าย หรือฉลากอย่างเหมาะสม และการขนส่งจะปฏิบัติตามข้อกำหนดของกฎหมายทุกประการ			ปริมาณที่ส่งมอบ : 4 ตัน		
ลงชื่อผู้กักนำ : กนกวรรณ ฤทธิเดช ลายมือชื่อ : <i>[ลายมือ]</i> วันที่ : 31/10/67			วันที่ส่งมอบ : 31/10/2567		
			เวลาที่ส่งมอบ : 10.00		
ส่วนที่ ๒ รายละเอียดการขนส่งสิ่งปฏิกูลหรือวัสดุที่ไม่ใช่แล้ว					
คำรับรอง : ข้าพเจ้าขอรับรองว่าได้รับสิ่งปฏิกูลหรือวัสดุที่ไม่ใช่แล้วตามที่ระบุข้างต้น ซึ่งมีการบรรจุ ติดป้าย หรือฉลากอย่างเหมาะสม และการขนส่งจะปฏิบัติตามข้อกำหนดของกฎหมายทุกประการ					
ลงชื่อผู้ขับขี่ : คุณปวิทย์ ลายมือชื่อ : <i>[ลายมือ]</i> วันที่ : 31/10/67					
[ ] ผู้กักนำได้แนบภาพถ่ายเอกสารการจัดการที่มีการลงนามในส่วนที่ ๑ และส่วนที่ ๒ ครบถ้วนถูกต้องแล้ว					
ส่วนที่ ๓ ผู้รับดำเนินการ					
ชื่อผู้รับดำเนินการ : บริษัท เบตเตอร์ เวิลด์ กรีน จำกัด (มหาชน)			เลขทะเบียนโรงงาน (ถ้ามี) : 20190300225401		
ส่วนที่ ๓/๑			ขนส่งจากจังหวัด : ปทุมธานี มายังจังหวัด : สระบุรี		
คำรับรอง : ข้าพเจ้าขอรับรองว่าสิ่งปฏิกูลหรือวัสดุที่ไม่ใช่แล้วตามที่ระบุข้างต้นมาถึงสถานที่รับจัดการ			ใช้ระยะเวลา : 1 วัน		
ลงชื่อผู้รับดำเนินการ : <i>[ลายมือ]</i> ลายมือชื่อ : <i>[ลายมือ]</i>			วันที่มาถึง : 31/10/67		
			เวลาที่มาถึง : 12.36 น		
ส่วนที่ ๓/๒			ปริมาณที่รับมอบ : 4.26 ตัน		
คำรับรอง : ข้าพเจ้าขอรับรองว่ารับจัดการสิ่งปฏิกูลหรือวัสดุที่ไม่ใช่แล้วตามที่ระบุข้างต้น ซึ่งมีการบรรจุ ติดป้าย หรือฉลากอย่างเหมาะสม			[ ] น้ำหนักชั่งจริง [ ] น้ำหนักประมาณการ		
ลงชื่อผู้รับดำเนินการ : <i>[ลายมือ]</i> ลายมือชื่อ : <i>[ลายมือ]</i> วันที่ : 31/10/67			วันที่รับมอบ : 31/10/67 เวลาที่มอบ : 12.36 น		
			[ ] ภาพถ่ายสิ่งปฏิกูลหรือวัสดุที่ไม่ใช่แล้ว และ/หรือ		
			[ ] เอกสารแสดงลักษณะสำคัญของสิ่งปฏิกูลหรือวัสดุที่ไม่ใช่แล้ว		
ส่วนที่ ๓/๓			ปริมาณที่จัดการแล้วเสร็จ : 4.26 ตัน		
คำรับรอง : ข้าพเจ้าขอรับรองว่าได้จัดการสิ่งปฏิกูลหรือวัสดุที่ไม่ใช่แล้วตามที่ระบุข้างต้นแล้วเสร็จตามที่ได้รับอนุญาต			วันที่จัดการแล้วเสร็จ : 1/11/67 เวลาที่จัดการแล้วเสร็จ : 8.10		
ลงชื่อผู้รับดำเนินการ : <i>[ลายมือ]</i> ลายมือชื่อ : <i>[ลายมือ]</i> วันที่ : 1/11/67			ปริมาณคงเหลือ : 0 ตัน		
			[ ] ภาพถ่ายเอกสารการจัดการที่ลงนามครบถ้วนถูกต้อง		
ส่วนที่ ๔ ผู้กักนำสรุปผลการจัดการ					
คำรับรอง : ข้าพเจ้าขอรับรองว่าสิ่งปฏิกูลหรือวัสดุที่ไม่ใช่แล้วตามที่ระบุข้างต้น					
[ ] ได้รับการจัดการแล้วเสร็จตามที่ได้รับอนุญาตแล้ว (ส่วนที่ ๓)					
[ ] ได้รับการจัดการแล้วเสร็จตามที่ได้รับอนุญาตแล้ว (ส่วนที่ ๕)					
[ ] ได้รับคืนจากผู้รับดำเนินการแล้ว (ส่วนที่ ๖)					
[ ] ได้รับการจัดการแล้วเสร็จโดยผู้รับจัดการรายใหม่ตามที่ได้รับอนุญาตแล้ว (ส่วนที่ ๗)					
ลงชื่อผู้กักนำ : <i>[ลายมือ]</i> ลายมือชื่อ : <i>[ลายมือ]</i> วันที่ : 25/11/67					



## เอกสารแสดงการจัดการ (Manifest Form)

## ส่วนที่ ๑ ผู้ก่อการ

ชื่อผู้ก่อการ : บริษัท ไตชิน จำกัด เลขทะเบียนโรงงาน : 10130900125280  
 สถานที่ตั้งโรงงาน : 101/59/3 หมู่ที่ 20 ถนนพหลโยธิน ตำบลคลองหนึ่ง อำเภอคลองหลวง จังหวัดปทุมธานี 12120  
 เบอร์โทรศัพท์ : เบอร์โทรติดต่อฉุกเฉิน :

ผู้ได้รับมอบหมายให้ขนส่งสิ่งปฏิกูลหรือวัสดุที่ไม่ใช่แล้ว :

ชื่อผู้ขับขี่ : นายรินทร์ สืบเสาร์ เลขทะเบียนพาหนะ : 61-4373 สป พาหนะที่ใช้ : รถบรรทุก  
 โดยขนส่งจากจังหวัด : ปทุมธานี ไปยังจังหวัด : สระบุรี ใช้ระยะเวลาประมาณ : 1 วัน

ผู้รับดำเนินการ : บริษัท เบตเตอร์ เวิลด์ กรีน จำกัด (มหาชน) เลขทะเบียนโรงงาน (ถ้ามี) : 20190300225401  
 สถานที่ตั้ง : หมู่ที่ ถนน- ตำบลห้วยแห้ง อำเภอแก่งคอย จังหวัดสระบุรี 18110  
 เบอร์โทรศัพท์ : เบอร์โทรติดต่อฉุกเฉิน :

รายละเอียดของสิ่งปฏิกูลหรือวัสดุที่ไม่ใช่แล้ว ที่ขนส่ง :

ลำดับ	ชื่อสิ่งปฏิกูลหรือวัสดุที่ไม่ใช่แล้ว	รหัสประเภท หรือชนิด	ลักษณะบรรจุ		ปริมาณ (ตัน)
			ชนิด	จำนวน	
1	ผงฝุ่นจากขบวนการขัด	120114	คัน	1	5.0

รวมปริมาณทั้งหมด : ของเหลว 0 ตัน ของแข็ง 5 ตัน ของแข็งกึ่งเหลว 0 ตัน

☐ น้ำหนักชั่งจริง ☒ น้ำหนักประมาณการ

ขอควรระวังระหว่างทางขนส่ง :

คำรับรอง : ข้าพเจ้าขอรับรองว่าได้ส่งมอบสิ่งปฏิกูลหรือวัสดุที่ไม่ใช่แล้วตามที่ระบุข้างต้น ปริมาณที่ส่งมอบ : 5 ตัน  
 ซึ่งมีการบรรจุ ตีบ้าย หรือฉลากอย่างเหมาะสม วันที่ส่งมอบ : 20/11/2567  
 และการขนส่งจะปฏิบัติตามข้อกำหนดของกฎหมายทุกประการ เวลาที่ส่งมอบ : 9.00  
 ลงชื่อผู้ก่อการ : กนกวรรณ ฤทธิเดช ลายมือชื่อ : วันที่ : 20/11/67

## ส่วนที่ ๒ รายละเอียดการขนส่งสิ่งปฏิกูลหรือวัสดุที่ไม่ใช่แล้ว

คำรับรอง : ข้าพเจ้าขอรับรองว่าได้รับสิ่งปฏิกูลหรือวัสดุที่ไม่ใช่แล้วตามที่ระบุข้างต้น ซึ่งมีการบรรจุ ตีบ้าย หรือฉลากอย่างเหมาะสม และการขนส่งจะปฏิบัติตามข้อกำหนดของกฎหมายทุกประการ  
 ลงชื่อผู้ขับขี่ : นายรินทร์ สืบเสาร์ ลายมือชื่อ : วันที่ : 20/11/24

☐ ผู้ก่อการได้แนบภาพถ่ายเอกสารการจัดการที่มีการลงนามในส่วนที่ ๑ และส่วนที่ ๒ ครบถ้วนถูกต้องแล้ว

## ส่วนที่ ๓ ผู้รับดำเนินการ

ชื่อผู้รับดำเนินการ : บริษัท เบตเตอร์ เวิลด์ กรีน จำกัด (มหาชน) เลขทะเบียนโรงงาน (ถ้ามี) : 20190300225401

ส่วนที่ ๓/๑  
 คำรับรอง : ข้าพเจ้าขอรับรองว่าสิ่งปฏิกูลหรือวัสดุที่ไม่ใช่แล้ว  
 ตามที่ระบุข้างต้นมาถึงสถานที่รับจัดการ  
 ขนส่งจากจังหวัด : ปทุมธานี มายังจังหวัด : สระบุรี  
 ใช้ระยะเวลา : 1 วัน  
 วันที่มาถึง : 20/11/67  
 เวลาที่มาถึง : 12.35 น.  
 ลงชื่อผู้รับดำเนินการ : ลายมือชื่อ : วันที่ : 20/11/67

ส่วนที่ ๓/๒  
 คำรับรอง : ข้าพเจ้าขอรับรองว่ารับจัดการสิ่งปฏิกูลหรือวัสดุที่ไม่ใช่แล้วตามที่ระบุข้างต้น ปริมาณที่รับมอบ : 1.63 ตัน  
 ซึ่งมีการบรรจุ ตีบ้าย หรือฉลากอย่างเหมาะสม ☒ น้ำหนักชั่งจริง ☐ น้ำหนักประมาณการ  
 วันที่รับมอบ : 20/11/67 เวลาที่มอบ : 12.35  
 ลงชื่อผู้รับดำเนินการ : ลายมือชื่อ : วันที่ : 20/11/67  
☒ ภาพถ่ายสิ่งปฏิกูลหรือวัสดุที่ไม่ใช่แล้ว และ/หรือ  
☐ เอกสารแสดงลักษณะสำคัญของสิ่งปฏิกูลหรือวัสดุที่ไม่ใช่แล้ว

ส่วนที่ ๓/๓  
 คำรับรอง : ข้าพเจ้าขอรับรองว่าได้จัดการสิ่งปฏิกูลหรือวัสดุที่ไม่ใช่แล้ว ปริมาณที่จัดการแล้วเสร็จ : 4.63 ตัน  
 ตามที่ระบุข้างต้นแล้วเสร็จตามที่ได้รับอนุญาต วันที่จัดการแล้วเสร็จ : 21/11/67 เวลาที่จัดการแล้วเสร็จ : 8.00  
 ลงชื่อผู้รับดำเนินการ : ลายมือชื่อ : วันที่ : 21/11/67  
 ปริมาณคงเหลือ : 0 ตัน  
☒ ภาพถ่ายเอกสารการจัดการที่ลงนามครบถ้วนถูกต้อง

## ส่วนที่ ๔ ผู้ก่อการสรุปผลการจัดการ

คำรับรอง : ข้าพเจ้าขอรับรองว่าสิ่งปฏิกูลหรือวัสดุที่ไม่ใช่แล้วตามที่ระบุข้างต้น  
☒ ได้รับการจัดการแล้วเสร็จตามที่ได้รับอนุญาตแล้ว (ส่วนที่ ๓)  
☐ ได้รับการจัดการแล้วเสร็จตามที่ได้รับอนุญาตแล้ว (ส่วนที่ ๕)  
☐ ได้รับคืนจากผู้รับดำเนินการแล้ว (ส่วนที่ ๖)  
☐ ได้รับการจัดการแล้วเสร็จโดยผู้จัดการรายใหม่ตามที่ได้รับอนุญาตแล้ว (ส่วนที่ ๗)  
 ลงชื่อผู้ก่อการ : ลายมือชื่อ : วันที่ : 9/11/67



เลขที่อ้างอิง 1-20-1267-002298-0-N

## เอกสารแสดงการจัดการ (Manifest Form)

## ส่วนที่ ๑ ผู้ก่อกำเนิด

ชื่อผู้ก่อกำเนิด : บริษัท ไตชิน จำกัด เลขทะเบียนโรงงาน : 10130900125280  
 สถานที่ตั้งโรงงาน : 101/59/3 หมู่ที่ 20 ถนนพหลโยธิน ตำบลคลองหนึ่ง อำเภอคลองหลวง จังหวัดปทุมธานี 12120  
 เบอร์โทรติดต่อ : เบอร์โทรติดต่อดูถูกเงิน :

ผู้ได้รับมอบหมายให้ขนส่งสิ่งปฏิกูลหรือวัสดุที่ไม่ใช้แล้ว :

ชื่อผู้ขับขี : คุณวิทยา เลขทะเบียนพาหนะ : 85-8766 ขบ พาหนะที่ใช้ : รถบรรทุก

โดยขนส่งจากจังหวัด : ปทุมธานี ไปยังจังหวัด : ชลบุรี

ใช้ระยะเวลาประมาณ : 1 วัน

ผู้รับดำเนินการ : บริษัท เมทเทิลคอม จำกัด

เลขทะเบียนโรงงาน (ถ้ามี) : 10200100225451

สถานที่ตั้ง : 119 หมู่ที่ 9 ถนนห้วยถนน-แปลงกระถิ่น ตำบลห้วยถนน อำเภอพนัสนิคม จังหวัดชลบุรี 20140

เบอร์โทรติดต่อ :

เบอร์โทรติดต่อดูถูกเงิน :

รายละเอียดของสิ่งปฏิกูลหรือวัสดุที่ไม่ใช้แล้ว ที่ขนส่ง :

ลำดับ	ชื่อสิ่งปฏิกูลหรือวัสดุที่ไม่ใช้แล้ว	รหัสประเภท หรือชนิด	ภาชนะบรรจุ		ปริมาณ (ตัน)
			ชนิด	จำนวน	
1	เศษจากการหลอมอลูมิเนียม	100309	box	7	5.879

รวมปริมาณทั้งหมด : ของเหลว 0 ตัน ของแข็ง 5.879 ตัน ของแข็งกึ่งเหลว 0 ตัน

[ ] น้ำหนักชั่งจริง [ ] น้ำหนักประมาณการ

ขอความร่วมมือระหว่างขนส่ง :

คำรับรอง : ข้าพเจ้าขอรับรองว่าได้ส่งมอบสิ่งปฏิกูลหรือวัสดุที่ไม่ใช้แล้วตามที่ระบุข้างต้น

ปริมาณที่ส่งมอบ : 5.879 ตัน

ซึ่งมีการบรรจุ ตัดปาย หรือฉลากอย่างเหมาะสม

วันที่ส่งมอบ : 02/12/2567

และการขนส่งจะปฏิบัติตามข้อกำหนดของกฎหมายทุกประการ

เวลาที่ส่งมอบ : 09.00

ลงชื่อผู้ก่อกำเนิด : กนกวรรณ ฤทธิเดช ลายมือชื่อ :

วันที่ : 2/12/67

## ส่วนที่ ๒ รายละเอียดการขนส่งสิ่งปฏิกูลหรือวัสดุที่ไม่ใช้แล้ว

คำรับรอง : ข้าพเจ้าขอรับรองว่าได้รับสิ่งปฏิกูลหรือวัสดุที่ไม่ใช้แล้วตามที่ระบุข้างต้น ซึ่งมีการบรรจุ ตัดปาย หรือฉลากอย่างเหมาะสม และการขนส่ง

จะปฏิบัติตามข้อกำหนดของกฎหมายทุกประการ

ลงชื่อผู้ขับขี : คุณวิทยา ลายมือชื่อ :

วันที่ : 2-12-67

[ ] ผู้ก่อกำเนิดได้แนบภาพถ่ายเอกสารการจัดการที่มีการลงนามในส่วนที่ ๑ และส่วนที่ ๒ ครบถ้วนถูกต้องแล้ว

## ส่วนที่ ๓ ผู้รับดำเนินการ

ชื่อผู้รับดำเนินการ : บริษัท เมทเทิลคอม จำกัด

เลขทะเบียนโรงงาน (ถ้ามี) : 10200100225451

ส่วนที่ ๓/๑

คำรับรอง : ข้าพเจ้าขอรับรองว่าสิ่งปฏิกูลหรือวัสดุที่ไม่ใช้แล้ว

ขนส่งจากจังหวัด : ปทุมธานี

มายังจังหวัด : ชลบุรี

ตามที่ได้รับมอบหมายมาจนถึงสถานที่รับจัดการ

ใช้ระยะเวลา : 1 วัน

ลงชื่อผู้รับดำเนินการ : กิตติธนาภรณ์ ลายมือชื่อ :

วันที่มาถึง : 02/12/67

เวลาที่มาถึง : 13:00 น.

ส่วนที่ ๓/๒

คำรับรอง : ข้าพเจ้าขอรับรองว่ารับจัดการสิ่งปฏิกูลหรือวัสดุที่ไม่ใช้แล้วตามที่ระบุข้างต้น

ปริมาณที่รับมอบ : 5.879 ตัน

ซึ่งมีการบรรจุ ตัดปาย หรือฉลากอย่างเหมาะสม

[ ] น้ำหนักชั่งจริง [ ] น้ำหนักประมาณการ

ลงชื่อผู้รับดำเนินการ : กิตติธนาภรณ์ ลายมือชื่อ :

วันที่รับมอบ : 02/12/67

เวลาที่มอบ : 13:00 น.

[ ] เอกสารแสดงลักษณะสำคัญของสิ่งปฏิกูลหรือวัสดุที่ไม่ใช้แล้ว

ส่วนที่ ๓/๓

คำรับรอง : ข้าพเจ้าขอรับรองว่าได้จัดการสิ่งปฏิกูลหรือวัสดุที่ไม่ใช้แล้ว

ปริมาณที่จัดการแล้วเสร็จ : 5.879 ตัน

ตามที่ระบุข้างต้นแล้วเสร็จตามที่ได้รับอนุญาต

วันที่จัดการแล้วเสร็จ : 03/12/67

เวลาที่จัดการแล้วเสร็จ : 10:35 น.

ลงชื่อผู้รับดำเนินการ : กิตติธนาภรณ์ ลายมือชื่อ :

วันที่ : 03-12-67

[ ] ภาพถ่ายเอกสารการจัดการที่ลงนามครบถ้วนถูกต้อง

## ส่วนที่ ๔ ผู้ก่อกำเนิดสรุปผลการจัดการ

คำรับรอง : ข้าพเจ้าขอรับรองว่าสิ่งปฏิกูลหรือวัสดุที่ไม่ใช้แล้วตามที่ระบุข้างต้น

[ ] ได้รับการจัดการแล้วเสร็จตามที่ได้รับอนุญาตแล้ว (ส่วนที่ ๓)

[ ] ได้รับการจัดการแล้วเสร็จตามที่ได้รับอนุญาตแล้ว (ส่วนที่ ๕)

[ ] ได้รับคืนจากผู้รับดำเนินการแล้ว (ส่วนที่ ๖)

[ ] ได้รับการจัดการแล้วเสร็จโดยผู้รับจัดการรายใหม่ตามที่ได้รับอนุญาตแล้ว (ส่วนที่ ๗)

ลงชื่อผู้ก่อกำเนิด :

ลายมือชื่อ :







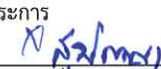

วันที่ :

รับวัดถุดิบ บริษัท ไตชิน จำกัด วันที่ 02-12-67





เลขที่อ้างอิง 1-20-1267-080960-0-N

เอกสารแสดงการจัดการ (Manifest Form)					
ส่วนที่ ๑ ผู้ก่อการ					
ชื่อผู้ก่อการ: บริษัท โตชิน จำกัด			เลขทะเบียนโรงงาน : 10130900125280		
สถานที่ตั้งโรงงาน : 101/59/3 หมู่ที่ 20 ถนนพหลโยธิน ตำบลคลองหนึ่ง อำเภอลำลูกหลวง จังหวัดปทุมธานี 12120					
เบอร์โทรติดต่อ :			เบอร์โทรติดต่อฉุกเฉิน :		
ผู้ได้รับมอบหมายให้ขนส่งสิ่งปฏิกูลหรือวัสดุที่ไม่ใช่แล้ว :					
ชื่อผู้ขับขี่ : สุปัญญา เลขทะเบียนพาหนะ : 720702 ขบ พาหนะที่ใช้ : รถบรรทุก					
โดยขนส่งจากจังหวัด : ปทุมธานี ไปยังจังหวัด : ชลบุรี			ใช้ระยะเวลาประมาณ : 1 วัน		
ผู้รับดำเนินการ : บริษัท ไดกิ อลูมิเนียม อินดัสทรี (ประเทศไทย) จำกัด			เลขทะเบียนโรงงาน (ถ้ามี) : 72110100225390		
สถานที่ตั้ง : 700/99 หมู่ที่ 1 ถนนบางนา-ตราดกิโลเมตรที่ 57 ตำบลบ้านเก่า อำเภอบางพลี จังหวัดสมุทรปราการ 10160					
เบอร์โทรติดต่อ :			เบอร์โทรติดต่อฉุกเฉิน :		
รายละเอียดของสิ่งปฏิกูลหรือวัสดุที่ไม่ใช่แล้ว ที่ขนส่ง :					
ลำดับ	ชื่อสิ่งปฏิกูลหรือวัสดุที่ไม่ใช่แล้ว	รหัสประเภท หรือชนิด	ภาชนะบรรจุ		ปริมาณ (ตัน)
			ชนิด	จำนวน	
1	จากการหลอมอลูมิเนียม	100309	box	6	5.222
รวมปริมาณทั้งหมด : ของเหลว 0 ตัน ของแข็ง 5.222 ตัน ของแข็งกึ่งเหลว 0 ตัน					
[ / ] น้ำหนักชั่งจริง [ ] น้ำหนักประมาณการ					
ขอความร่วมมือระหว่างขนส่ง :					
คำรับรอง : ข้าพเจ้าขอรับรองว่าได้ส่งมอบสิ่งปฏิกูลหรือวัสดุที่ไม่ใช่แล้วตามที่ระบุข้างต้น ซึ่งมีการบรรจุ ตัดป้าย หรือฉลากอย่างเหมาะสม และการขนส่งจะปฏิบัติตามข้อกำหนดของกฎหมายทุกประการ			ปริมาณที่ส่งมอบ : 5.222 ตัน		
ลงชื่อผู้ก่อการ : กนกวรรณ ฤทธิเดช ลายมือชื่อ : 			วันที่ : 8/12/67		
			เวลาที่ส่งมอบ : 18/12/2567		
			เวลาที่ส่งมอบ :		
ส่วนที่ ๒ รายละเอียดการขนส่งสิ่งปฏิกูลหรือวัสดุที่ไม่ใช่แล้ว					
คำรับรอง : ข้าพเจ้าขอรับรองว่าได้รับสิ่งปฏิกูลหรือวัสดุที่ไม่ใช่แล้วตามที่ระบุข้างต้น ซึ่งมีการบรรจุ ตัดป้าย หรือฉลากอย่างเหมาะสม และการขนส่งจะปฏิบัติตามข้อกำหนดของกฎหมายทุกประการ					
ลงชื่อผู้รับ : สุปัญญา ลายมือชื่อ : 					
วันที่ : 19-12-24					
[ ] ผู้ก่อการได้แนบภาพถ่ายเอกสารการจัดการที่มีการลงนามในส่วนที่ ๑ และส่วนที่ ๒ ครบถ้วนถูกต้องแล้ว					
ส่วนที่ ๓ ผู้รับดำเนินการ					
ชื่อผู้รับดำเนินการ : บริษัท ไดกิ อลูมิเนียม อินดัสทรี (ประเทศไทย) จำกัด			เลขทะเบียนโรงงาน (ถ้ามี) : 72110100225390		
ส่วนที่ ๓/๑			ขนส่งจากจังหวัด : ปทุมธานี มายังจังหวัด : ชลบุรี		
คำรับรอง : ข้าพเจ้าขอรับรองว่าสิ่งปฏิกูลหรือวัสดุที่ไม่ใช่แล้วตามที่ระบุข้างต้นมาถึงสถานที่รับจัดการ			ใช้ระยะเวลา : 1 วัน		
ลงชื่อผู้รับดำเนินการ : 			วันที่มาถึง : 18 ธ.ค. 2567		
ลายมือชื่อ : 			เวลาที่มาถึง : 12.00		
ส่วนที่ ๓/๒			ปริมาณที่รับมอบ : 5.222 ตัน		
คำรับรอง : ข้าพเจ้าขอรับรองว่ารับจัดการสิ่งปฏิกูลหรือวัสดุที่ไม่ใช่แล้วตามที่ระบุข้างต้น ซึ่งมีการบรรจุ ตัดป้าย หรือฉลากอย่างเหมาะสม			[ / ] น้ำหนักชั่งจริง [ ] น้ำหนักประมาณการ		
ลงชื่อผู้รับดำเนินการ : 			วันที่รับมอบ : 18 ธ.ค. 2567		
ลายมือชื่อ : 			เวลาที่มอบ : 12.00		
			ภาพถ่ายสิ่งปฏิกูลหรือวัสดุที่ไม่ใช่แล้ว และ/หรือ		
			[ ] เอกสารแสดงลักษณะสำคัญของสิ่งปฏิกูลหรือวัสดุที่ไม่ใช่แล้ว		
ส่วนที่ ๓/๓			ปริมาณที่จัดการแล้วเสร็จ : 5.222 ตัน		
คำรับรอง : ข้าพเจ้าขอรับรองว่าจัดการสิ่งปฏิกูลหรือวัสดุที่ไม่ใช่แล้วตามที่ระบุข้างต้นแล้วเสร็จตามที่ได้รับอนุญาต			วันที่จัดการแล้วเสร็จ : 20-12-24		
ลงชื่อผู้รับดำเนินการ : 			เวลาที่จัดการแล้วเสร็จ :		
ลายมือชื่อ : 			ปริมาณคงเหลือ : 0 ตัน		
			ภาพถ่ายเอกสารการจัดการที่ลงนามครบถ้วนถูกต้อง		
ส่วนที่ ๔ ผู้ก่อการสรุปผลการจัดการ					
คำรับรอง : ข้าพเจ้าขอรับรองว่าสิ่งปฏิกูลหรือวัสดุที่ไม่ใช่แล้วตามที่ระบุข้างต้น					
[ / ] ได้รับการจัดการแล้วเสร็จตามที่ได้รับอนุญาตแล้ว (ส่วนที่ ๓)					
[ / ] ได้รับการจัดการแล้วเสร็จตามที่ได้รับอนุญาตแล้ว (ส่วนที่ ๕)					
[ / ] ได้รับคืนจากผู้รับดำเนินการแล้ว (ส่วนที่ ๖)					
[ / ] ได้รับการจัดการแล้วเสร็จโดยผู้รับจัดการรายใหม่ตามที่ได้รับอนุญาตแล้ว (ส่วนที่ ๗)					
ลงชื่อผู้ก่อการ : 					
ลายมือชื่อ : 					
วันที่ : 26/12/67					

## เอกสารแสดงการจัดการ (Manifest Form)

## ส่วนที่ ๑ ผู้ก่อการ

ชื่อผู้ก่อการ : บริษัท โดชิน จำกัด เลขทะเบียนโรงงาน : 10130900125280

สถานที่ตั้งโรงงาน : 101/59/3 หมู่ที่ 20 ถนนพหลโยธิน ตำบลคลองหนึ่ง อำเภอลำลูกหลวง จังหวัดปทุมธานี 12120

เบอร์โทรติดต่อ : เบอร์โทรติดต่อฉุกเฉิน :

ผู้ได้รับมอบหมายให้ขนส่งสิ่งปฏิกูลหรือวัสดุที่ไม่ใช้แล้ว :

ชื่อผู้ขับขี่ : นายสุรเดช เกตุน้อย เลขทะเบียนพาหนะ : 62-7014 กท พาหนะที่ใช้ : รถบรรทุก

โดยขนส่งจากจังหวัด : ปทุมธานี ไปยังจังหวัด : สระบุรี ใช้ระยะเวลาประมาณ : 1 วัน

ผู้รับดำเนินการ : บริษัท เบตเตอร์ เวิลด์ กรีน จำกัด (มหาชน)

เลขทะเบียนโรงงาน (ถ้ามี) : 10190000825494

สถานที่ตั้ง : - หมู่ที่ 8 ถนน- ตำบลห้วยแห้ง อำเภอกงคอดย จังหวัดสระบุรี 18110

เบอร์โทรติดต่อ : เบอร์โทรติดต่อฉุกเฉิน :

รายละเอียดของสิ่งปฏิกูลหรือวัสดุที่ไม่ใช้แล้ว ที่ขนส่ง :

ลำดับ	ชื่อสิ่งปฏิกูลหรือวัสดุที่ไม่ใช้แล้ว	รหัสประเภท หรือชนิด	ภาชนะบรรจุ		ปริมาณ (ตัน)
			ชนิด	จำนวน	
1	วัสดุปนเปื้อน	150202	คัน	1	๖.๙๗ 5.0
2	กากสี	080113	คัน	1	2.๖ 5.0

รวมปริมาณทั้งหมด : ของเหลว 0 ตัน ของแข็ง 10 ตัน ของแข็งกึ่งเหลว 0 ตัน

[ ] น้ำหนักชั่งจริง [X] น้ำหนักประมาณการ

ขอความร่วมมือระหว่างขนส่ง :

คำรับรอง : ข้าพเจ้าขอรับรองว่าได้ส่งมอบสิ่งปฏิกูลหรือวัสดุที่ไม่ใช้แล้วตามที่ระบุข้างต้น ปริมาณที่ส่งมอบ : 10 ตัน

ซึ่งมีการบรรจุ ติดป้าย หรือฉลากอย่างเหมาะสม วันที่ส่งมอบ : 04/12/2567

และการขนส่งจะปฏิบัติตามข้อกำหนดของกฎหมายทุกประการ เวลาที่ส่งมอบ : 8.00

ลงชื่อผู้ก่อการ : กนกวรรณ ฤทธิเดช ลายมือชื่อ : [ลายมือชื่อ] วันที่ : 4/12/67

## ส่วนที่ ๒ รายละเอียดการขนส่งสิ่งปฏิกูลหรือวัสดุที่ไม่ใช้แล้ว

คำรับรอง : ข้าพเจ้าขอรับรองว่าได้รับสิ่งปฏิกูลหรือวัสดุที่ไม่ใช้แล้วตามที่ระบุข้างต้น ซึ่งมีการบรรจุ ติดป้าย หรือฉลากอย่างเหมาะสม และการขนส่ง

จะปฏิบัติตามข้อกำหนดของกฎหมายทุกประการ

ลงชื่อผู้ขับขี่ : นายสุรเดช เกตุน้อย ลายมือชื่อ : [ลายมือชื่อ] วันที่ : 4-12-67

[ ] ผู้ก่อการได้แนบภาพถ่ายเอกสารการจัดการที่มีการลงนามในส่วนที่ ๑ และส่วนที่ ๒ ครบถ้วนถูกต้องแล้ว

## ส่วนที่ ๓ ผู้รับดำเนินการ

ชื่อผู้รับดำเนินการ : บริษัท เบตเตอร์ เวิลด์ กรีน จำกัด (มหาชน)

เลขทะเบียนโรงงาน (ถ้ามี) : 10190000825494

ส่วนที่ ๓/๑

คำรับรอง : ข้าพเจ้าขอรับรองว่าสิ่งปฏิกูลหรือวัสดุที่ไม่ใช้แล้ว

ตามที่ระบุข้างต้นมาถึงสถานที่รับจัดการ

ลงชื่อผู้รับดำเนินการ : [ลายมือชื่อ] ลายมือชื่อ : [ลายมือชื่อ]

ขนส่งจากจังหวัด : ปทุมธานี มายังจังหวัด : สระบุรี

ใช้ระยะเวลา : 04/12/67 วัน

วันที่มาถึง : 11-23-67

เวลาที่มาถึง : 11.23 น.

ส่วนที่ ๓/๒

คำรับรอง : ข้าพเจ้าขอรับรองว่ารับจัดการสิ่งปฏิกูลหรือวัสดุที่ไม่ใช้แล้วตามที่ระบุข้างต้น

ซึ่งมีการบรรจุ ติดป้าย หรือฉลากอย่างเหมาะสม

ลงชื่อผู้รับดำเนินการ : [ลายมือชื่อ] ลายมือชื่อ : [ลายมือชื่อ] วันที่ : 4/12/67

ปริมาณที่รับมอบ : 7.2๗ ตัน

[X] น้ำหนักชั่งจริง [ ] น้ำหนักประมาณการ

วันที่รับมอบ : 4/12/67

เวลาที่มอบ : 11.23 น.

[ ] ภาพถ่ายสิ่งปฏิกูลหรือวัสดุที่ไม่ใช้แล้ว และ/หรือ

[ ] เอกสารแสดงลักษณะสำคัญของสิ่งปฏิกูลหรือวัสดุที่ไม่ใช้แล้ว

ส่วนที่ ๓/๓

คำรับรอง : ข้าพเจ้าขอรับรองว่าได้จัดการสิ่งปฏิกูลหรือวัสดุที่ไม่ใช้แล้ว

ตามที่ระบุข้างต้นแล้วเสร็จตามที่ได้รับอนุญาต

ลงชื่อผู้รับดำเนินการ : [ลายมือชื่อ] ลายมือชื่อ : [ลายมือชื่อ] วันที่ : 5/12/67

ปริมาณที่จัดการแล้วเสร็จ : 7.2๗ ตัน

วันที่จัดการแล้วเสร็จ : 5/12/67 เวลาที่จัดการแล้วเสร็จ : 10.50

ปริมาณคงเหลือ : 0 ตัน

[X] ภาพถ่ายเอกสารการจัดการที่ลงนามครบถ้วนถูกต้อง

## ส่วนที่ ๔ ผู้ก่อการสรุปผลการจัดการ

คำรับรอง : ข้าพเจ้าขอรับรองว่าสิ่งปฏิกูลหรือวัสดุที่ไม่ใช้แล้วตามที่ระบุข้างต้น

[X] ได้รับการจัดการแล้วเสร็จตามที่ได้รับอนุญาตแล้ว (ส่วนที่ ๓)

[ ] ได้รับการจัดการแล้วเสร็จตามที่ได้รับอนุญาตแล้ว (ส่วนที่ ๕)

[ ] ได้รับคืนจากผู้รับดำเนินการแล้ว (ส่วนที่ ๖)

[ ] ได้รับการจัดการแล้วเสร็จโดยผู้รับจัดการรายใหม่ตามที่ได้รับอนุญาตแล้ว (ส่วนที่ ๗)

ลงชื่อผู้ก่อการ : [ลายมือชื่อ] ลายมือชื่อ : [ลายมือชื่อ] วันที่ : 20/12/60



เลขที่อ้างอิง 1-20-1267-033971-0-N

## เอกสารแสดงการจัดการ (Manifest Form)

## ส่วนที่ ๑ ผู้ก่อการ

ชื่อผู้ก่อการ : บริษัท ไคชิน จำกัด เลขทะเบียนโรงงาน : 10130900125280  
 สถานที่ตั้งโรงงาน : 101/59/3 หมู่ที่ 20 ถนนพหลโยธิน ตำบลคลองหนึ่ง อำเภอลำลูกหลวง จังหวัดปทุมธานี 12120  
 เบอร์โทรศัพท์ติดต่อ : เบอร์โทรติดต่อดูถูกเงิน :

ผู้ได้รับมอบหมายให้ขนส่งสิ่งปฏิกูลหรือวัสดุที่ไม่ใช่แล้ว :

ชื่อผู้ขับขี : คุณประสิทธิ์ เลขทะเบียนพาหนะ : 72-9453 ขบ พาหนะที่ใช้ : รถบรรทุก  
 โดยขนส่งจากจังหวัด : ปทุมธานี ไปยังจังหวัด : ชลบุรี ใช้ระยะเวลาประมาณ : 1 วัน

ผู้รับดำเนินการ : บริษัท ไคชิน อลูมิเนียม อินดัสทรี (ประเทศไทย) จำกัด เลขทะเบียนโรงงาน (ถ้ามี) : 72110100225390  
 สถานที่ตั้ง : 700/99 หมู่ที่ 1 ถนนบางนา-ตราดกิโลเมตรที่ 57 ตำบลบ้านเก่า อำเภอบางพลี จังหวัดสมุทรปราการ 20160  
 เบอร์โทรศัพท์ติดต่อ : เบอร์โทรติดต่อดูถูกเงิน :

รายละเอียดของสิ่งปฏิกูลหรือวัสดุที่ไม่ใช่แล้ว ที่ขนส่ง :

ลำดับ	ชื่อสิ่งปฏิกูลหรือวัสดุที่ไม่ใช่แล้ว	รหัสประเภท หรือชนิด	ลักษณะบรรจุ		ปริมาณ (ตัน)
			ชนิด	จำนวน	
1	เศษจากการหลอมอลูมิเนียม	100309	box	6	4.582

รวมปริมาณทั้งหมด : ของเหลว 0 ตัน ของแข็ง 4.582 ตัน ของแข็งกึ่งเหลว 0 ตัน

[ ] น้ำหนักชั่งจริง [ ] น้ำหนักประมาณการ

ข้อควรระวังระหว่างการขนส่ง :

คำรับรอง : ข้าพเจ้าขอรับรองว่าได้ส่งมอบสิ่งปฏิกูลหรือวัสดุที่ไม่ใช่แล้วตามที่ระบุข้างต้น ปริมาณที่ส่งมอบ : 4.582 ตัน  
 ซึ่งมีการบรรจุ ติดป้าย หรือฉลากอย่างเหมาะสม วันที่ส่งมอบ : 09/12/2567  
 และการขนส่งจะปฏิบัติตามข้อกำหนดของกฎหมายทุกประการ เวลาที่ส่งมอบ : 9.00  
 ลงชื่อผู้ก่อการ : กนกวรรณ ฤทธิเดช ลายมือชื่อ :  วันที่ : 9/12/67



## ส่วนที่ ๒ รายละเอียดการขนส่งสิ่งปฏิกูลหรือวัสดุที่ไม่ใช่แล้ว



คำรับรอง : ข้าพเจ้าขอรับรองว่าได้รับสิ่งปฏิกูลหรือวัสดุที่ไม่ใช่แล้วตามที่ระบุข้างต้น ซึ่งมีการบรรจุ ติดป้าย หรือฉลากอย่างเหมาะสม และการขนส่ง  
 จะปฏิบัติตามข้อกำหนดของกฎหมายทุกประการ  
 ลงชื่อผู้ขับขี : คุณประสิทธิ์ ลายมือชื่อ :  วันที่ : 9/12/67



[ ] ผู้ก่อการได้แนบภาพถ่ายเอกสารการจัดการที่มีการลงนามในส่วนที่ ๑ และส่วนที่ ๒ ครบถ้วนถูกต้องแล้ว

## ส่วนที่ ๓ ผู้รับดำเนินการ



ชื่อผู้รับดำเนินการ : บริษัท ไคชิน อลูมิเนียม อินดัสทรี (ประเทศไทย) จำกัด เลขทะเบียนโรงงาน (ถ้ามี) : 72110100225390

ส่วนที่ ๓/๑  
 คำรับรอง : ข้าพเจ้าขอรับรองว่าสิ่งปฏิกูลหรือวัสดุที่ไม่ใช่แล้ว  
 ตามที่ระบุข้างต้นมาถึงสถานที่รับจัดการ  
 ลงชื่อผู้รับดำเนินการ :  ลายมือชื่อ :  วันที่มาถึง : 9 ธ.ค. 2567  
 เวลาที่มาถึง : 12.00

ส่วนที่ ๓/๒  
 คำรับรอง : ข้าพเจ้าขอรับรองว่ารับจัดการสิ่งปฏิกูลหรือวัสดุที่ไม่ใช่แล้วตามที่ระบุข้างต้น ปริมาณที่รับมอบ : 4.582 ตัน  
 ซึ่งมีการบรรจุ ติดป้าย หรือฉลากอย่างเหมาะสม [ ] น้ำหนักชั่งจริง [ ] น้ำหนักประมาณการ  
 ลงชื่อผู้รับดำเนินการ :  ลายมือชื่อ :  วันที่ : 9 ธ.ค. 2567 วันที่รับมอบ : 9 ธ.ค. 2567 เวลาที่มอบ : 12.00  
 [ ] ภาพถ่ายสิ่งปฏิกูลหรือวัสดุที่ไม่ใช่แล้ว และ/หรือ  
 [ ] เอกสารแสดงลักษณะสำคัญของสิ่งปฏิกูลหรือวัสดุที่ไม่ใช่แล้ว

ส่วนที่ ๓/๓  
 คำรับรอง : ข้าพเจ้าขอรับรองว่าได้จัดการสิ่งปฏิกูลหรือวัสดุที่ไม่ใช่แล้ว  
 ตามที่ระบุข้างต้นแล้วเสร็จตามที่ได้รับอนุญาต  
 ลงชื่อผู้รับดำเนินการ :  ลายมือชื่อ :  วันที่ : 9 ธ.ค. 2567 ปริมาณที่จัดการแล้วเสร็จ : 4.582 ตัน  
 วันที่จัดการแล้วเสร็จ : 9 ธ.ค. 2567 เวลาที่จัดการแล้วเสร็จ :  
 ปริมาณคงเหลือ : 0 ตัน  
 [ ] ภาพถ่ายเอกสารการจัดการที่มีการลงนามครบถ้วนถูกต้อง

## ส่วนที่ ๔ ผู้ก่อการสรุปผลการจัดการ

คำรับรอง : ข้าพเจ้าขอรับรองว่าสิ่งปฏิกูลหรือวัสดุที่ไม่ใช่แล้วตามที่ระบุข้างต้น  
 [ ] ได้รับการจัดการแล้วเสร็จตามที่ได้รับอนุญาตแล้ว (ส่วนที่ ๓)  
 [ ] ได้รับการจัดการแล้วเสร็จตามที่ได้รับอนุญาตแล้ว (ส่วนที่ ๔)  
 [ ] ได้รับคืนจากผู้รับดำเนินการแล้ว (ส่วนที่ ๖)  
 [ ] ได้รับการจัดการแล้วเสร็จโดยผู้รับจัดการรายใหม่ตามที่ได้รับอนุญาตแล้ว (ส่วนที่ ๗)  
 ลงชื่อผู้ก่อการ :  ลายมือชื่อ :  วันที่ : 9/12/67

ภาคผนวก 2-25

ประกาศแต่งตั้งคณะกรรมการความปลอดภัย  
อาชีวอนามัย และสภาพแวดล้อมในการทำงาน





บริษัท ไคชิน จำกัด  
DAISIN CO., LTD

ประกาศบริษัทฯ ที่ SAFETY-N 003/2566

เรื่อง แต่งตั้งคณะกรรมการความปลอดภัย อาชีวอนามัย และสภาพแวดล้อมในการทำงาน บริษัท ไคชิน จำกัด ตามกฎกระทรวงการจัดให้มีเจ้าหน้าที่ความปลอดภัยในการทำงานบุคลากร หน่วยงาน หรือคณะบุคคลเพื่อดำเนินการด้านความปลอดภัยในสถานประกอบกิจการ พ.ศ. 2565 ได้กำหนดให้สถานประกอบกิจการต้องแต่งตั้งคณะกรรมการความปลอดภัย อาชีวอนามัย และสภาพแวดล้อมในการทำงาน นั้น

บริษัท ไคชิน จำกัด จึงขอแต่งตั้งรายชื่อดังต่อไปนี้เป็นคณะกรรมการความปลอดภัย อาชีวอนามัย และสภาพแวดล้อมในการทำงานของสถานประกอบการ จำนวน 11 คนดังนี้

1	นาย ทรงพล	สำราญมาก	ประธานกรรมการ
2	นาย ลอย	มัสสุ	ผู้แทนนายจ้างระดับบริษัทฯ
3	นาย สุรเชษฐ	บุตตะ	ผู้แทนนายจ้างระดับบริษัทฯ
4	นาย สุพรรณ	ละเกิงสุข	ผู้แทนนายจ้างระดับบริษัทฯ
5	นาย กิตติศักดิ์	ปัญญาใส	ผู้แทนนายจ้างระดับบริษัทฯ
6	นาย ณัฐพงษ์	มากงกุล	ผู้แทนนายจ้างระดับปฏิบัติการ
7	น.ส. สัมชীন	อุดมบุญ	ผู้แทนนายจ้างระดับปฏิบัติการ
8	น.ส. โชติกา	จันทร์สุวรรณ	ผู้แทนนายจ้างระดับปฏิบัติการ
9	นาย ศรัณย์	ศรีมันตะ	ผู้แทนนายจ้างระดับปฏิบัติการ
10	นาย สุวสิทธิ์	จิตรโรจนรักษ์	ผู้แทนนายจ้างระดับปฏิบัติการ
11	นาย ปนัดดา	ห้องแก้ว	จป.วิชาชีพและเลขานุการ

ทั้งนี้ ให้มีสิทธิและหน้าที่ในฐานะคณะกรรมการความปลอดภัย อาชีวอนามัย และสภาพแวดล้อมในการทำงานของสถานประกอบกิจการ โดยดำรงตำแหน่งตั้งแต่วันที่ 14 กันยายน 2566 ถึง 13 กันยายน 2568

ประกาศ ณ วันที่ 10 ตุลาคม 2566

นายเอกณัฏ สุวรรณศรี

นายจ้าง (ผู้มีอำนาจลงนาม)



สมาคมส่งเสริมความปลอดภัยและอนามัยในการทำงาน (ประเทศไทย) ในพระราชูปถัมภ์  
สมเด็จพระกนิษฐาธิราชเจ้า กรมสมเด็จพระเทพรัตนราชสุดาฯ สยามบรมราชกุมารี

SAFETY AND HEALTH AT WORK PROMOTION ASSOCIATION (THAILAND)  
UNDER HER ROYAL HIGHNESS PRINCESS MAHACHAKRI SIRINDHORN PATRONAGE

(เป็นหน่วยงานฝึกอบรมที่ได้ขึ้นทะเบียนโดยกรมสวัสดิการและคุ้มครองแรงงาน เลขทะเบียนเลขที่ จป.65-006)

A training organization is registered by the Department of Labour Protection and Welfare, Ministry of Labour-Registration No.65-006

ขอมอบตัวบัตรนี้ไว้เพื่อแสดงว่า

With this certificate, hereto certifies that

นายทรงพล สรรพมาก

ได้ผ่านการฝึกอบรมหลักสูตร

has completed the training program, namely

คณะกรรมการความปลอดภัย อาชีวอนามัยและสภาพแวดล้อมในการทำงาน  
Occupational Safety, Health and Environment Committee

ตามกฎหมายว่าด้วยการพัฒนาความรู้ในการบริหารและการจัดการด้านความปลอดภัย อาชีวอนามัย และสภาพแวดล้อมในการทำงาน พ.ศ.2549  
In accordance with MINISTERIAL REGULATION ON THE PRESCRIBING OF STANDARD FOR ADMINISTRATION AND MANAGEMENT  
OF OCCUPATIONAL SAFETY, HEALTH AND ENVIRONMENT:2549 (B.E)

Organized date

June 10-11, 2022

Period of training

12 hrs.

This certificate is issued on

June 11, 2022

*L. Chavittiporn*

(Assoc. Prof. Dr. Chalermchai Chaikitiporn)

President of Safety and Health at Work Promotion Association (Thailand)

Name of Registrar: *ท.*

Certificate No. 652228





สมาคมส่งเสริมความปลอดภัยและอนามัยในการทำงาน (ประเทศไทย) ในพระราชูปถัมภ์  
สมเด็จพระกนิษฐาธิราชเจ้า กรมสมเด็จพระเทพรัตนราชสุดาฯ สยามบรมราชกุมารี

SAFETY AND HEALTH AT WORK PROMOTION ASSOCIATION (THAILAND)  
UNDER HER ROYAL HIGHNESS PRINCESS MAHACHAKRI SIRINDHORN PATRONAGE

(เป็นหน่วยงานฝึกอบรมที่ได้ขึ้นทะเบียนโดยกรมสวัสดิการและคุ้มครองแรงงาน เลขทะเบียนเลขที่ จป.65-006)

A training organization is registered by the Department of Labour Protection and Welfare, Ministry of Labour-Registration No.65-006

ขอมอบวุฒิบัตรนี้ไว้เพื่อแสดงว่า  
With this certificate, hereto certifies that

**นายลอย มัสสุ**

ได้ผ่านการฝึกอบรมหลักสูตร  
has completed the training program, namely

คณะกรรมการความปลอดภัย อาชีวอนามัยและสภาพแวดล้อมในการทำงาน  
Occupational Safety, Health and Environment Committee

ตามกฎหมายว่าด้วยมาตรฐานในการบริหารและการจัดการด้านความปลอดภัย อาชีวอนามัย และสภาพแวดล้อมในการทำงาน พ.ศ.2549  
In accordance with MINISTERIAL REGULATION ON THE PRESCRIBING OF STANDARD FOR ADMINISTRATION AND MANAGEMENT  
OF OCCUPATIONAL SAFETY, HEALTH AND ENVIRONMENT:2549 (B.E)

Organized date  
June 10-11, 2022

Period of training  
12 hrs.

*L. Chaikitiporn*

This certificate is issued on  
June 11, 2022

(Assoc. Prof. Dr. Chalermchai Chaikitiporn)  
President of Safety and Health at Work Promotion Association (Thailand)  
Name of Registrar: *by*  
Certificate No. 652235

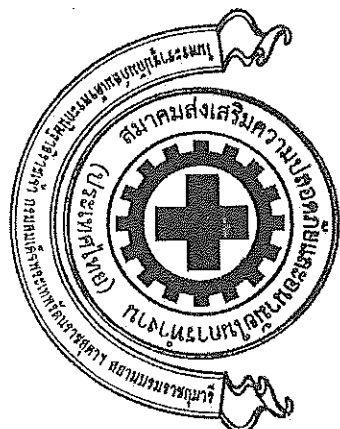

สมาคมส่งเสริมความปลอดภัยและอนามัยในการทำงาน (ประเทศไทย) ในพระราชูปถัมภ์  
สมเด็จพระกนิษฐาธิราชเจ้า กรมสมเด็จพระเทพรัตนราชสุดาฯ สยามบรมราชกุมารี

SAFETY AND HEALTH AT WORK PROMOTION ASSOCIATION (THAILAND)  
UNDER HER ROYAL HIGHNESS PRINCESS MAHACHAKRI SIRINDHORN PATRONAGE

(เป็นหน่วยงานฝึกอบรมที่ได้ขึ้นทะเบียนโดยกรมสวัสดิการและคุ้มครองแรงงาน เลขทะเบียนเลขที่ จป.65-006)

A training organization is registered by the Department of Labour Protection and Welfare, Ministry of Labour-Registration No.65-006

ขอมอบวุฒิบัตรนี้ไว้เพื่อแสดงว่า

With this certificate, hereto certifies that

นายกิตติศักดิ์ ปัญญาใส

ได้ผ่านการฝึกอบรมหลักสูตร

has completed the training program, namely

คณะกรรมการความปลอดภัย อาชีวอนามัยและสภาพแวดล้อมในการทำงาน  
Occupational Safety, Health and Environment Committee

ตามกฎหมายว่าพจนามาตรฐานในการบริหารงานและการจัดการด้านความปลอดภัย อาชีวอนามัย และสภาพแวดล้อมในการทำงาน พ.ศ.2549  
In accordance with MINISTERIAL REGULATION ON THE PRESCRIBING OF STANDARD FOR ADMINISTRATION AND MANAGEMENT  
OF OCCUPATIONAL SAFETY, HEALTH AND ENVIRONMENT:2549 (B.E)

Organized date  
June 10-11, 2022

Period of training  
12 hrs.

*L. Chaikitiporn*

This certificate is issued on  
June 11, 2022

(Assoc. Prof. Dr. Chalermchai Chaikitiporn)  
President of Safety and Health at Work Promotion Association (Thailand)

Name of Registrar: *Dr*

Certificate No. 652248



สมาคมส่งเสริมความปลอดภัยและอนามัยในการทำงาน (ประเทศไทย) ในพระราชูปถัมภ์  
สมเด็จพระกนิษฐาธิราชเจ้า กรมสมเด็จพระเทพรัตนราชสุดาฯ สยามบรมราชกุมารี

SAFETY AND HEALTH AT WORK PROMOTION ASSOCIATION (THAILAND)  
UNDER HER ROYAL HIGHNESS PRINCESS MAHACHAKRI SIRINDHORN PATRONAGE

(เป็นหน่วยงานฝึกอบรมที่ได้ขึ้นทะเบียนโดยกรมสวัสดิการและคุ้มครองแรงงาน เลขทะเบียนเลขที่ จป.65-006)

A training organization is registered by the Department of Labour Protection and Welfare, Ministry of Labour-Registration No.65-006

ขอมอบวุฒิบัตรนี้ไว้เพื่อแสดงว่า  
With this certificate, hereto certifies that

นายสุรเชษฐ์ บุตตะ

ได้ผ่านการฝึกอบรมหลักสูตร  
has completed the training program, namely

คณะกรรมการความปลอดภัย อาชีวอนามัยและสภาพแวดล้อมในการทำงาน  
Occupational Safety, Health and Environment Committee

ตามกฎหมายกระทรวงกำหนดมาตรฐานในการบริหารและการจัดการด้านความปลอดภัย อาชีวอนามัย และสภาพแวดล้อมในการทำงาน พ.ศ.2549  
In accordance with MINISTERIAL REGULATION ON THE PRESCRIBING OF STANDARD FOR ADMINISTRATION AND MANAGEMENT  
OF OCCUPATIONAL SAFETY, HEALTH AND ENVIRONMENT:2549 (B.E)

Organized date  
June 10-11, 2022

Period of training  
12 hrs.

*L. Chaikitiporn*

This certificate is issued on  
June 11, 2022

(Assoc. Prof. Dr. Chalermchai Chaikitiporn)  
President of Safety and Health at Work Promotion Association (Thailand)  
Name of Registrar: Dr  
Certificate No. 652246





สมาคมส่งเสริมความปลอดภัยและอนามัยในการทำงาน (ประเทศไทย) ในพระราชูปถัมภ์ สมเด็จพระกนิษฐาธิราชเจ้า กรมสมเด็จพระเทพรัตนราชสุดาฯ สยามบรมราชกุมารี  
SAFETY AND HEALTH AT WORK PROMOTION ASSOCIATION (THAILAND) UNDER HER ROYAL HIGHNESS PRINCESS MAHA CHAKRI SIRINDHORN PATRONAGE  
ได้รับใบอนุญาตจากกรมสวัสดิการและคุ้มครองแรงงาน เลขที่รับรอง 13-66-002  
Issued by Department of Labour Protection and Welfare, License number 13-66-002

ขอมอบวุฒิบัตรนี้ไว้เพื่อแสดงว่า  
With this certificate, hereto certifies that

## นายสุวสิทธิ์ จิตรโรจนรักษ์

ผ่านการฝึกอบรมหลักสูตรคณะกรรมการความปลอดภัย อาชีวอนามัย และสภาพแวดล้อมในการทำงานของสถานประกอบการ  
Has completed the training program of OSH&E Committee in Workplace

ตามข้อ ๔๓ แห่งกฎกระทรวงกระทรวงมหาดไทยว่าด้วยการขออนุญาตเข้าทำงานของบุคคลในการทำงาน บุคลากร หน่วยงาน หรือคณะบุคคล เพื่อดำเนินการด้านความปลอดภัยในสถานประกอบการกิจการ พ.ศ. ๒๕๖๕ จำนวน ๑๓ ชั่วโมง  
In accordance with the Royal Decree of the Ministry of the Interior on the provision of Occupational Safety officers, Personnel Unit or A group of personnel to perform safety in the workplace, B.E. 2565 (2022)

สถานประกอบการ บริษัท ไลติง จำกัด  
Organized by Place เลขที่ 101/59/3 หมู่ 20 เขตอุตสาหกรรมนวนคร ถนนพหลโยธิน ตำบลคลองหนึ่ง อำเภอคลองหลวง จังหวัดปทุมธานี 12120

วันที่ออกวุฒิบัตร  
This certificate is issued on  
October 24, 2023

Mr. Prasopchai Yuvaves  
President of Safety and Health at Work Promotion Association (Thailand)  
Under Her Royal Highness Princess Maha Chakri Sirindhorn Patronage

ระยะเวลาอบรม 12 hrs.  
Period of training

ชื่อเจ้าหน้าที่ทะเบียน  
Name of Registrar

เลขที่วุฒิบัตร  
Certificate No.  
TR12668402





สมาคมส่งเสริมความปลอดภัยและอนามัยในการทำงาน (ประเทศไทย) ในพระราชูปถัมภ์ สมเด็จพระกนิษฐาธิราชเจ้า กรมสมเด็จพระเทพรัตนราชสุดาฯ สยามบรมราชกุมารี  
SAFETY AND HEALTH AT WORK PROMOTION ASSOCIATION (THAILAND) UNDER HER ROYAL HIGHNESS PRINCESS MAHA CHAKRI SIRINDHORN PATRONAGE

ได้รับใบอนุญาตจากกรมสวัสดิการและคุ้มครองแรงงาน เลขที่รับรอง 13-66-002  
Licensed by Department of Labour Protection and Welfare, License number 13-66-002

ขอมอบวุฒิบัตรนี้ไว้เพื่อแสดงว่า  
With this certificate, hereto certifies that

## นายณัฐพงษ์ มาคงกุล

ผ่านการฝึกอบรมหลักสูตรคณะกรรมการความปลอดภัย อาชีวอนามัย และสภาพแวดล้อมในการทำงานของสถานประกอบการ  
Has completed the training program of OSH&E Committee in Workplace

โดยมี นาย ณัฐพงษ์ มาคงกุล เป็นวิทยากร อบรมผู้เกี่ยวข้องในการทำงาน บุคลากร หน่วยงาน หรือคณะบุคคล เนื่องเป็นการด้านความปลอดภัยในสถานประกอบการกิจการ พ.ศ. ๒๕๖๔ จำนวน ๓๒ ชั่วโมง  
โดยมี นาย ณัฐพงษ์ มาคงกุล เป็นวิทยากร อบรมผู้เกี่ยวข้องในการทำงาน บุคลากร หน่วยงาน หรือคณะบุคคล เนื่องเป็นการด้านความปลอดภัยในสถานประกอบการกิจการ พ.ศ. ๒๕๖๔ จำนวน ๓๒ ชั่วโมง

ผู้สำเร็จการศึกษามีชื่อว่า บริษัท ไชยอิน จำกัด

Organized by บริษัท ไชยอิน จำกัด เลขที่ 101/59/3 หมู่ 20 เขตอุตสาหกรรมนวนคร ถนนพหลโยธิน ตำบลคลองหนึ่ง อำเภอคลองหลวง จังหวัดปทุมธานี 12120

วันที่อบรม October 20, 2023  
Organized date

วันที่ออกวุฒิบัตร October 24, 2023

ระยะเวลาอบรม 12 hrs.  
Period of training

Mr. Prasopchal Yuvaves  
President of Safety and Health at Work Promotion Association (Thailand)  
Under Her Royal Highness Princess Maha Chakri Sirindhorn Patronage

ชื่อเจ้าหน้าที่มอบใบ  
Name of Registrar

เลขที่วุฒิบัตร  
Certificate No. TR12668405





สมาคมส่งเสริมความปลอดภัยและอนามัยในการทำงาน (ประเทศไทย) ในพระราชูปถัมภ์ สมเด็จพระกนิษฐาธิราชเจ้า กรมสมเด็จพระเทพรัตนราชสุดาฯ สยามบรมราชกุมารี  
SAFETY AND HEALTH AT WORK PROMOTION ASSOCIATION (THAILAND) UNDER HER ROYAL HIGHNESS PRINCESS MAHA CHAKRI SIRINDHORN PATRONAGE

ได้รับใบอนุญาตจากกรมสวัสดิการและคุ้มครองแรงงาน เลขที่รับรอง 13-66-002

Licensed by Department of Labour Protection and Welfare, License number 13-66-002

ขอมอบวุฒิบัตรนี้ไว้เพื่อแสดงว่า

With this certificate, hereto certifies that

## น.ส.โชติกา จันทร์สุวรรณ

ผ่านการฝึกอบรมหลักสูตรคณะกรรมการความปลอดภัย อุตสาหกรรม และสภาพแวดล้อมในการทำงานของสถานประกอบการ  
Has completed the training program of OSHE Committee in Workplace

ตามข้อ ๔๘ แห่งพระราชบัญญัติว่าด้วยความปลอดภัยในการทำงาน บุคลากร หน่วยงาน หรือคณะบุคคล เมื่อดำเนินการให้ความปลอดภัยในสถานประกอบการเกี่ยวกับการ พ.ร.บ. ๒๕๕๔ (2022)  
In accordance with the provision of Occupational Safety Officers, Personnel, Unit or A group of personnel to perform safety in the work (2022)

สถานที่ดำเนินการ บริษัท ไลตัส จำกัด

Organizing Place วันที่ 10/1/59/3 หมู่ 20 เขตอุตสาหกรรมนวนคร ถนนพหลโยธิน ตำบลคลองหนึ่ง อำเภอคลองหลวง จังหวัดปทุมธานี 12120

วันที่อบรม October 20, 2023

Organized date

วุฒิบัตรนี้มอบเมื่อ October 24, 2023

This certificate is issued on

ระยะเวลาอบรม 12 hrs.

Period of training

Mr. Prasopchai Yuvaves  
President of Safety and Health at Work Promotion Association (Thailand)  
Under Her Royal Highness Princess Maha Chakri Sirindhorn Patronage

ชื่อผู้ทำทะเบียน  
Name of Registrar

เลขที่วุฒิบัตร  
Certificate No. TR12668403





สมาคมส่งเสริมความปลอดภัยและอนามัยในการทำงาน (ประเทศไทย) ในพระราชูปถัมภ์ สมเด็จพระกนิษฐาธิราชเจ้า กรมสมเด็จพระเทพรัตนราชสุดาฯ สยามบรมราชกุมารี  
SAFETY AND HEALTH AT WORK PROMOTION ASSOCIATION (THAILAND) UNDER HER ROYAL HIGHNESS PRINCESS MAHA CHAKRI SIRINDHORN PATRONAGE  
ได้รับใบอนุญาตจากกรมสวัสดิการและคุ้มครองแรงงาน เลขที่รับรอง 13-66-002  
Licensed by Department of Labour Protection and Welfare, License number 13-66-002

ขอมอบวุฒิบัตรนี้ไว้เพื่อแสดงว่า  
With this certificate, hereto certifies that

## นายสุพรรณ ณะเกิงสุข

ผ่านการฝึกอบรมหลักสูตรคณะกรรมการความปลอดภัย อาชีวอนามัย และสภาพแวดล้อมในการทำงานของสถานประกอบการ  
Has completed the training program of OSH&E Committee in Workplace

พจน.ชื่อ นส. ประจักษ์พร พารวณัฐ มีหน้าที่ความปลอดภัยในการทำงาน บุคลากร หน่วยงาน หรือคณะบุคคล เพื่อดำเนินการทั้งความปลอดภัยในสถานประกอบการ ฝึกสอน อบรม ๑๒ ชั่วโมง  
In accordance with Clause 53 of Ministerial Regulations on the provision of Occupational Safety officers, Personnel, Unit or A group of personnel to perform safety in the workplace, B.E. 2565 (2022)

สถานที่ฝึก เป็นการ ปฏิบัติ ใด อัน จำกัด  
Organized by Place เลขที่ 101/59/3 หมู่ 20 เทศบาลนครมวกเหล็ก ถนนพหลโยธิน ตำบลคลองหนึ่ง อำเภอคลองหลวง จังหวัดปทุมธานี 12120

วันที่อบรม October 20, 2023  
Organized date

วันที่ได้รับวุฒิบัตร October 24, 2023  
This certificate is issued on

ระยะเวลาอบรม 12 hrs.  
Period of training

Mr. Prasapchai Yuvaves  
Secretary of Safety and Health at Work Promotion Association (Thailand)  
นายกสมาคมส่งเสริมความปลอดภัยและอนามัยในการทำงาน

ชื่อเจ้าหน้าที่ลงทะเบียน  
Name of Registrar

เลขที่วุฒิบัตร  
Certificate No. TR12668396



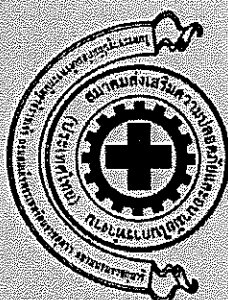

สมาคมส่งเสริมความปลอดภัยและอนามัยในการทำงาน (ประเทศไทย) ในพระราชูปถัมภ์ สมเด็จพระกนิษฐาธิราชเจ้า กรมสมเด็จพระเทพรัตนราชสุดาฯ สยามบรมราชกุมารี  
SAFETY AND HEALTH AT WORK PROMOTION ASSOCIATION (THAILAND) UNDER HER ROYAL HIGHNESS PRINCESS MAHA CHAKRI SIRINDHORN PATRONAGE

ได้รับใบอนุญาตจากกรมสวัสดิการและคุ้มครองแรงงาน เลขที่รับรอง 13-66-002  
Licensed by Department of Labour Protection and Welfare, License number 13-66-002

ขอมอบวุฒิบัตรนี้ไว้เพื่อแสดงว่า  
With this certificate, hereto certifies that

## น.ส.ปณิตดา ห่องแก้ว

ผ่านการฝึกอบรมหลักสูตรคณะกรรมการความปลอดภัย อาชีวอนามัย และสภาพแวดล้อมในการทำงานของสถานประกอบการ  
Has completed the training program of OSH&E Committee in Workplace

ตามข้อ ๕๓ แห่งกฎกระทรวงกำหนดให้มีเจ้าหน้าที่ความปลอดภัยในการทำงาน บุคลากร หน่วยงาน หรือคณะบุคคล เพื่อดำเนินการด้านความปลอดภัยในสถานประกอบการยกย่องการ พ.ร.บ. และฯ จำนวน ๑๒ ชั่วโมง  
In accordance with Section 53 of the Royal Decree on the provision of Occupational Safety officers, Personnel, Unit or A group of personnel to perform safety in the workplace, B.E. 2545 (2022)

สถานที่จัดอบรม: บริษัท ไชยรินทร์ จำกัด

วันที่ 10/15/23 หมู่ 20 เขตอุตสาหกรรมนวนคร ถนนพหลโยธิน ตำบลคลองหนึ่ง อำเภอคลองหลวง จังหวัดปทุมธานี 12120

วันที่ออกใบนี้: October 24, 2023

ที่ออกใบนี้: Safety and Health Association

Mr. Prasopchai Yuwanes

President of Safety and Health at Work Promotion Association (Thailand)  
Under Her Royal Highness Princess Maha Chakri Sirindhorn Patronage

ชื่อเจ้าหน้าที่ทะเบียน  
Name of Registrar

เลขที่วุฒิบัตร  
Certificate No. TR12668404





สมาคมส่งเสริมความปลอดภัยและอนามัยในการทำงาน (ประเทศไทย) ในพระราชูปถัมภ์  
สมเด็จพระกนิษฐาธิราชเจ้า กรมสมเด็จพระเทพรัตนราชสุดาฯ สยามบรมราชกุมารี

SAFETY AND HEALTH AT WORK PROMOTION ASSOCIATION (THAILAND)  
UNDER HER ROYAL HIGHNESS PRINCESS MAHACHAKRI SIRINDHORN PATRONAGE

(เป็นหน่วยงานฝึกอบรมที่ได้ขึ้นทะเบียนโดยกรมสวัสดิการและคุ้มครองแรงงาน เลขทะเบียนเลขที่ จป.65-006)

A training organization is registered by the Department of Labour Protection and Welfare, Ministry of Labour-Registration No. 65-006

ขอขอบพระคุณผู้ได้รับใบนี้ไว้เพื่อแสดงว่า  
With this certificate, hereby certifies that

นางสาวลิ้มสิน อดมบุญ

ได้ผ่านการฝึกอบรมหลักสูตร  
has completed the training program, namely

คณะกรรมการความปลอดภัย อาชีวอนามัยและสภาพแวดล้อมในการทำงาน  
Occupational Safety, Health and Environment Committee

สมาคมส่งเสริมความปลอดภัยและอนามัยในการทำงาน (ประเทศไทย) ในพระราชูปถัมภ์  
in accordance with MINISTRIAL REGULATION ON THE PROMOTION OF STANDARDS FOR ADMINISTRATION AND MANAGEMENT  
OF OCCUPATIONAL SAFETY, HEALTH AND ENVIRONMENT 2549 (B.E.)

Organized date  
June 23-24, 2022

Period of training  
12 hrs.

L. Chakritiporn

(Assoc. Prof. Dr. Chalermpol Chakritiporn)  
President of Safety and Health at Work Promotion Association (Thailand)

Name of Registrar

Certificate No. 652577

This certificate is issued on  
June 24, 2572



ภาคผนวก 2-26

นโยบายความปลอดภัย อาชีวอนามัย และ  
สภาพแวดล้อมในการทำงาน



## บริษัท ไคชิน จำกัด

### นโยบายความปลอดภัย อาชีวอนามัย และสิ่งแวดล้อมในการทำงาน

บริษัท ไคชิน จำกัด เป็นผู้ดำเนินธุรกิจเกี่ยวกับการผลิตชิ้นส่วนยานยนต์ มีความห่วงใยต่อชีวิต สุขภาพและสภาพแวดล้อมของพนักงาน ผู้มีส่วนได้-ส่วนเสียและชุมชนรอบข้าง จึงถือว่าการปลอดภัย อาชีวอนามัย และสิ่งแวดล้อมในการทำงานเป็นความรับผิดชอบแรกในการปฏิบัติงานของพนักงานทุกคน (Safety Occupational Health and Environment First) ดังนั้นเพื่อเป็นการส่งเสริมให้พนักงานมีสุขภาพอนามัยที่ดี ปราศจากอุบัติเหตุและมีสภาพแวดล้อมในการทำงานที่ดี บริษัทจะประเมินความเสี่ยงด้านความปลอดภัย อาชีวอนามัย และสิ่งแวดล้อมในการทำงานเพื่อป้องกันผลกระทบด้านต่าง ๆ บริษัทจึงกำหนดนโยบายด้านความปลอดภัย อาชีวอนามัย และสิ่งแวดล้อมดังต่อไปนี้

1. บริษัท ฯ จะปฏิบัติตาม ข้อกำหนด กฎหมายและมาตรฐานต่าง ๆ อย่างเคร่งครัด และให้การสนับสนุนกิจกรรมต่าง ๆ ของลูกค้า ทั้งด้านความปลอดภัย อาชีวอนามัย และสิ่งแวดล้อม
2. บริษัท ฯ มุ่งมั่นที่จะส่งเสริม พัฒนาระบบการผลิตและ การปรับปรุงอย่างต่อเนื่องของระบบความปลอดภัย อาชีวอนามัย และสิ่งแวดล้อม เพื่อให้เกิดสภาพความปลอดภัยและสิ่งแวดล้อมที่ดีในการทำงานและควบคุมป้องกันมลพิษต่าง ๆ มิให้ส่งผลกระทบต่อพนักงาน หรือชุมชนใกล้เคียง รวมถึงการลดปริมาณการใช้พลังงาน ลดระดับมลพิษและปริมาณของเสียที่ออกสู่สิ่งแวดล้อม
3. จัดการ ป้องกันปัญหาด้านความปลอดภัย อาชีวอนามัยและสิ่งแวดล้อม ขยายผล (YOKOTEN) โดยการจัดตั้งคณะกรรมการความปลอดภัย สิ่งแวดล้อมและพลังงาน (SEE COMMITTEE) เพื่อวิเคราะห์และจัดการแก้ไขปัญหา เช่น อุบัติเหตุ, สิ่งที่ไม่เป็นไปตามมาตรฐาน หรือข้อเสนอแนะต่าง ๆ ที่จะก่อให้เกิดความ ไม่ปลอดภัยและผลกระทบด้านสิ่งแวดล้อม
4. ส่งเสริม สนับสนุนการฝึกอบรมและประเมินความเสี่ยงด้านความปลอดภัย อาชีวอนามัย และสิ่งแวดล้อม เพื่อกระตุ้นให้พนักงานทุกระดับเกิดจิตสำนึกในการทำงานด้านความปลอดภัยและสิ่งแวดล้อม (KNOW,MIND,SENSE)
5. กำหนดให้ผู้บังคับบัญชาทุกระดับชั้น มีหน้าที่ในการควบคุมดูแลด้านความปลอดภัย สุขภาพอนามัย และสิ่งแวดล้อมในการทำงาน โดยให้การแนะนำ ฝึกสอน จูงใจ และปฏิบัติตนเป็นแบบอย่างที่ดีแก่ผู้ใต้บังคับบัญชา
6. บริษัท ฯ จะสื่อสารนโยบายด้านความปลอดภัย อาชีวอนามัย และสิ่งแวดล้อมของบริษัท กิจกรรมต่าง ๆ ให้กับพนักงาน ผู้มีส่วนได้-ส่วนเสีย และ ชุมชนรอบข้าง เพื่อรับทราบ และให้ความร่วมมือที่ดีในกิจกรรมด้านความปลอดภัยและกิจกรรมรักษาสิ่งแวดล้อม

จึงประกาศมาเพื่อทราบและถือปฏิบัติโดยทั่วกัน

นายณินทร์ ลีโกมลชัย  
ประธานบริษัท ไคชิน จำกัด

ประกาศ ณ. วันที่ 14 กุมภาพันธ์ 2567



ภาคผนวก 2-27

แผนปฏิบัติการด้านอาชีวอนามัยและความปลอดภัย

ประจำปี 2567

# Plan Year Of Corporate SAFETY - DSC NAVA 2024

Prepared: Roengsak Manchon

 MO	 DGM	 SM	 Prepared	01 REV.
21/12/23		4/1/67	21/12/23	

As of: 15/12/2023

Details	Month												RANK	STATUS	หน่วยงานที่รับผิดชอบ	Submission due date	Frequency	Effective date	Expired date	Budgets	PIC	Remark
	Quarter1			Quarter2			Quarter3			Quarter4												
	JAN	FEB	MAR	APR	MAY	JUN	JULY	AUG	SEP	OCT	NOV	DEC										
① ข้อกำหนดด้านกฎหมาย																						
1.1.การจัดการจัดการด้านความปลอดภัยส่ง สนง.แรงงานจังหวัด																						
1.1.1 จัดทำรายงาน จปว.+ส่งเอกสาร จปว.	★						★						B		สนง.แรงงานจังหวัด	ทุกสิ้นเดือน มิ.ย.และ ธ.ค	6 เดือน/ครั้ง		31 ม.ค.,31ก.ค.		สัมพันธ์	เริงศักดิ์ / ปนัดดา / ณีรุพงษ์
1.1.2 ประชุมคณะกรรมการ SEE Committee (คปอ.)	▼	▼	▼	▼	▼	▼	▼	▼	▼	▼	▼	▼	A		กฎหมาย/ส่ง รง.	สัปดาห์ที่2ของเดือน					ปนัดดา	
1.1.3 ตรวจสอบสภาพแวดล้อมในการทำงาน+ ส่งเอกสาร รสส.1				▼	★					▼	★		A		สนง.แรงงานจังหวัด	เม.ย.และ ต.ค.	6 เดือน/ครั้ง		294000		สัมพันธ์	เริงศักดิ์
ส่งเอกสาร สอ.3					★						★			สนง.แรงงานจังหวัด	ภายใน 15วันหลังรับผล						สัมพันธ์	
1.1.4 ตรวจสอบสุขภาพประจำปี+ จผส.1										▼	★		A		สนง.แรงงานจังหวัด		1 ปี/ครั้ง		660000		สัมพันธ์	
1.1.5 สำรองการใช้สารเคมี/MSDS +ส่งเอกสาร สอ.1	★	สอ.1/สอ.3				▼	★						A		สนง.แรงงานจังหวัด		6 เดือน/ครั้ง				สัมพันธ์	
1.1.6 สรุปรายงาน/วิเคราะห์อุบัติเหตุ ( กรณีเกิดอุบัติเหตุ)	▼	▼	▼	▼	▼	▼	▼	▼	▼	▼	▼	▼	A		สนง.แรงงานจังหวัด		เมื่อเกิดอุบัติเหตุ				เริงศักดิ์	
- รายงานแจ้งการเกิดอุบัติเหตุร้ายแรง สปร.4						★						★		สนง.แรงงานจังหวัด							เริงศักดิ์	
1.2 การเตรียมความพร้อมอุปกรณ์																						
1.2.1 ตรวจสอบอุปกรณ์ป้องกันและระงับเหตุฉุกเฉิน 13 item	▼	▼	▼	▼	▼	▼	▼	▼	▼	▼	▼	▼	B		กฎหมาย/แนบส่ง รง.	1-20ของเดือน	1 เดือน/ครั้ง		ทุกสิ้นเดือน		สิทธิชัย	
1.2.2 ตรวจสอบเครนประจำปี โดยวิศวกร(ปจ.1)					▼	★					▼	★	A		กฎหมาย/แนบส่ง รง.	ภายใน30 หลังการตรวจ	6 เดือน/ครั้ง		360,000.00		ณีรุพงษ์	
1.2.3 ตรวจสอบFire Alarm/ปรับปรุงFire Alarmประจำปีโดยวิศวกร					▼	▼						★	A		กฎหมาย/แนบส่ง รง.		1 ปี/ครั้ง		90000+18000		ณีรุพงษ์	
1.2.4 ตรวจสอบระบบ Fire Alarmเครื่องดับเพลิง CO2	▼		▼				▼					★	A		กฎหมาย/แนบส่ง รง.						ณีรุพงษ์	
1.2.5 Test ถังCO2 ประจำปี						★			▼			★	A		กฎหมาย/แนบส่ง รง.		2 ครั้ง / ปี				ณีรุพงษ์	
1.2.6 ตรวจสอบเครื่องสูบน้ำดับเพลิง 750 GPM		▼			▼	★			▼			▼	★	A	กฎหมาย/แนบส่ง รง.				60000		สิทธิชัย	
1.2.7 ตรวจสอบเครื่องสูบน้ำดับเพลิงหามหาม 250 GPM		▼				★			▼			★	A		กฎหมาย/แนบส่ง รง.		6 เดือน/ครั้ง		20000		สิทธิชัย	
1.2.8 ตรวจสอบและทดสอบสภาพสายส่งน้ำดับเพลิง				▼	เลือก	★	▼		▼			★	A		กฎหมาย/แนบส่ง รง.		1 ปี/ครั้ง		35000		สิทธิชัย	
1.2.9 ตรวจสอบและ test ถัง Halotron ประจำปี						▼							A		กฎหมาย/แนบส่ง รง.							
1.3.การเตรียมพร้อมแผนฉุกเฉิน																						
1.3.1 ซ้อมแผนตอบโต้สถานการณ์ฉุกเฉินขั้นต้น			▼	▼	★								A		กฎหมาย/ส่ง รง.		1 ปี/ครั้ง				สัมพันธ์	
1.3.2 ซ้อมแผนอพยพหนีไฟ + ส่งเอกสารรายงานซ้อมอพยพหนีไฟ											▼	★	A		กฎหมาย/ส่ง เทศบาล.				36000		สัมพันธ์	
1.4 การทบทวนกฎหมาย และปรับปรุงภายใน																						
1.4.1 ทบทวนกฎหมายความปลอดภัย	▼	▼	▼	▼	▼	▼	▼	▼	▼	▼	▼	▼	A		กฎหมาย	ทุกต้นเดือน	1 เดือน/ครั้ง				สัมพันธ์	
1.4.2 ทบทวนทะเบียนปัญหาสิ่งแวดล้อม/ประเมิน Internal Audit		▼				▼	▼						B		กฎหมาย		1 ปี/ครั้ง				เริงศักดิ์	
1.4.3 โครงการอนุรักษ์การไต่ยืน											▼	▼	A		กฎหมาย						สัมพันธ์	
1.5 เอกสารส่งราชการ																						
1.5.1 รายงาน วอ.อก.7	▼					▼							A		กรม รง.อุตสาหกรรม	ภายใน 30วันของเดือน	1 ปี/2ครั้ง				สัมพันธ์	
1.5.2 ส่งเอกสาร บฉ.	▼	▼	▼										A		กรม รง.อุตสาหกรรม	ภายใน 30วันของเดือน	1 ปี/ครั้ง				สัมพันธ์	
② การอบรมให้ความรู้																						
2.1 การให้ความรู้และส่งเสริมความปลอดภัย																						
2.1.1 อบรมพนักงานใหม่	▼	▼	▼	▼	▼	▼	▼	▼	▼	▼	▼	▼	B		กฎหมาย	ทุกวันสิ้นสุดของสัปดาห์	2 ครั้ง/ เดือน				สัมพันธ์	ปนัดดา/สิทธิชัย
2.1.2 อบรมผู้รับเหมาใหม่/ต่ออายุ	▼	▼	▼	▼	▼	▼	▼	▼	▼	▼	▼	▼	B		กฎหมาย/ลูกค้าTCC	ทุกวันพุธของสัปดาห์					สิทธิชัย	
2.1.3 อบรมดับเพลิงขั้นต้นกั้วหน้า	▼	เลือก ก.ช							▼				A		กฎหมาย		1 ปี/ครั้ง				สัมพันธ์	
2.1.4 อบรมการใช้ Lock out /Tag Out	▼												A		กฎหมาย						ณีรุพงษ์	
2.1.5 อบรม Machine Safety		▼	▼	▼	เลือก	▼	▼	▼	▼				B		ลูกค้าTCC							
2.1.6 อบรมผู้นำด้านความปลอดภัย ( Anzen Leader )		▼	▼	▼	▼	▼							B		ลูกค้าTCC						ปนัดดา	
2.1.7 อบรมปฐมพยาบาล		▼											B		กฎหมาย	18/2/66					สัมพันธ์	
2.1.8 อบรมจป.หัวหน้างาน/บริหาร +ส่งเอกสารขึ้นทะเบียน จป.ท.บ.ท						▼	★						A		กฎหมาย/ส่ง รง.						สัมพันธ์	



2.1.9	อบรมรดยก + ออกใบอนุญาตขับขี่				▼	ภายใน		▽	ภายนอก	เปลี่ยนปี	A	กฎหมาย						เร็กซ์คัลด์	ยกเลิก อบรม ทนาย
2.1.10	อบรมหัวหน้ากะ แผนฉุกเฉิน			▼	▼						B	กฎหมาย						เร็กซ์คัลด์	อบรม เจ้าหน้าที่ความปลอดภัย
2.1.11	อบรมคณะกรรมการความปลอดภัย/ส่งเอกสารขึ้นทะเบียน คปอ.					▼	★				B	กฎหมาย/ส่ง รง.						สัมพันธ์	ไปฝึกอบรม คปอ. ปี .67
2.1.12	อบรมขับขี่ปลอดภัย / กิจกรรมส่งเสริมความปลอดภัย										▼	B	ลูกค้าTCC/Honda			35000	ปนัดดา		
2.1.13	อบรมดับเพลิงขั้นต้น 40% + ส่งรายงานการอบรมดับเพลิง				▼	▼	★				A	กฎหมาย/ส่ง เทศบาล.				28000	สัมพันธ์		
2.1.14	อบรม JSA/ KYT					▼					B	ลูกค้าTCC/Honda					ณัฐพงษ์		
2.1.15	อบรม S-SFM				▼						B	ลูกค้าTCC/ Hino					ปนัดดา		
2.1.16	อบรมเครน (4 ผู้ปฏิบัติงานกับปั้นจั่น )							▼			A	กฎหมาย/ส่ง รง.					เร็กซ์คัลด์		
2.1.17	อบรมสารเคมี										▼	B	กฎหมาย					สัมพันธ์	
③ กิจกรรมส่งเสริมความปลอดภัย																			
3.1 กิจกรรม ส่งเสริม/Culture ด้านความปลอดภัย/กิจกรรมลูกค้า																			
3.1.1	การตรวจสอบควบคุมผู้รับเหมาด้านความปลอดภัย	▼	▼	▼	▼	▼	▼	▼	▼	▼	▼	B	ลูกค้าTCC		1วัน/ครั้ง			สิทธิชัย	
3.1.2	กิจกรรม SAFETY Foster	▽	▽	▽	▽	▽	▽	▽	▽	▽	▽	B			1เดือน/ครั้ง			เร็กซ์คัลด์	TCC ยกเลิกกิจกรรม
3.1.3	กิจกรรม S-SFM/รายงานลูกค้า	▼	▼	▼	▼	▼	▼	▼	▼	▼	▼	A	ลูกค้าTCC	ส่งESPIวันที่10ของเดือน	1เดือน/ครั้ง		30000	ปนัดดา	14 ของทุกเดือนส่งให้ BS
3.1.4	กิจกรรม YOKOTEN	▼	▼	▼	▼	▼	▼	▼	▼	▼	▼	B	ลูกค้าTCC						
3.1.5	กิจกรรม Safety Culture	▼	▼	▼	▼	▼	▼	▼	▼	▼	▼	B	ลูกค้าTCC		1 สัปดาห์/ครั้ง				
3.1.6	ติดป้ายไวนิลวัฒนธรรม อื่นๆ		▼								▼		ลูกค้าTCC		2 ครั้ง/ ปี		8000	สิทธิชัย	
3.1.7	กิจกรรม Machine Safety	▼	▼	▼	▼	▼	▼	▼	▼	▼	▼	B	ลูกค้าTCC		1เดือน/ครั้ง			ณัฐพงษ์	
3.1.8	กิจกรรมสำรวจแผนฉุกเฉินเทศบาลวันหยุด				▼						▼	B			2 ครั้ง/ ปี			เร็กซ์คัลด์	
3.1.9	กิจกรรม Fire Prevention					▼				▼		A	ลูกค้าTCC/Honda					สัมพันธ์	
3.1.10	ตรวจสอบ WI Level3			▼		▼				▼		B	ลูกค้าTCC		3เดือน/ครั้ง				
3.1.11	กิจกรรม Safety Day										▼	B	กฎหมาย/ลูกค้า		1 ครั้ง/ ปี		30000	ปนัดดา	
3.1.12	กิจกรรมขับขี่ปลอดภัย				▼						▼	B	ลูกค้าTCC		2 ครั้ง/ ปี				
3.1.13	ดำเนินงาน EIA/Noise Contour Map							▽	เปลี่ยนปี	▽	▼	A	หน่วยงาน EIA		1 ครั้ง/ ปี			สัมพันธ์	
3.2.Investment,Expense ,Projet																			
3.2.1	ปรับปรุงจุดล้างตา							▼	▼			A	กฎหมาย		ตามแผน Expense			สิทธิชัย	
3.2.2	Projet ปรับปรุงสภาพแวดล้อมด้านเสียง				▼	▼	▼					B			เมื่อมีการปรับปรุง			ณัฐพงษ์	
3.2.3	Project ปรับปรุงสภาพแวดล้อมด้านฝุ่นและเสียง														เมื่อมีการปรับปรุง			ณัฐพงษ์	
2.13		17	16	16	22	19	22	17	14	16	14	17	18						

ภาคผนวก 2-28

สรุปรายงานการประชุมผลการปฏิบัติ  
ด้านอาชีวอนามัยและความปลอดภัย



## รายงานการประชุม

คณะกรรมการความปลอดภัย อาชีวอนามัยและสภาพแวดล้อมในการทำงาน

ครั้งที่ 7/2567 บริษัท ไตชิน จำกัด

วันที่ 23 เดือน กรกฎาคม พ.ศ. 2567

ณ ห้องประชุม Training Room A บริษัท ไตชิน จำกัด

---

### รายชื่อคณะกรรมการความปลอดภัย

1.	นายเอกพันธ์	สุวรรณศรี	ประธาน SEE
2.	นายธีรพล	ทรัพย์เอนก	Leader Secretariat
3.	นายทรงพล	สำราญมาก	ประธานคปอ.
4.	นายจิรพนธ์	ไชยชาดา	คณะกรรมการ SEE
5.	นายเกษม	ร่มศรี	คณะกรรมการ SEE
6.	นายณพรัตน์	ราชฉวาง	คณะกรรมการ SEE
7.	นายสุวัฒน์ชัย	หอมละเอียด	คณะกรรมการ SEE
8.	นายมนตรี	ชุมฤทธิ์	Sub Plant Leader
9.	นายณรงค์	กิ่งไพบูลย์	คณะกรรมการ SEE
10.	นายสัมพันธ์	ผลมะขาม	คณะกรรมการ SEE
11.	นายประสงค์	เกรียงไกรกุล	คณะกรรมการ SEE
12.	นายกิจชัย	ชูแหวน	คณะกรรมการ SEE
13.	นายสุทธิพงศ์	หลี่เคียนชู	คณะกรรมการ SEE
14.	นายชลิต	ติดพรหม	คณะกรรมการ SEE
15.	นายธนัท	คุณฉนวน	คณะกรรมการ SEE
16.	นายฉลาด	กุดเป่ง	Secretariat
17.	นายคณิง	สุขประสงค์	คณะกรรมการ SEE
18.	นายวีระ	อยู่ยา	คณะกรรมการ SEE
19.	นายสันติ	คำใจ	คณะกรรมการ SEE
20.	นายสุพจน์	สุขนิยม	คณะกรรมการ SEE
21.	นายสุวิชา	ณ นคร	คณะกรรมการ SEE
22.	นายธนพล	แสงชนะ	คณะกรรมการ SEE
23.	นายจิระเดช	ศรีหรั่ง	คณะกรรมการ SEE
24.	นายสถิตย์	สิทธิวงศ์	คณะกรรมการ SEE
25.	นายวิเศษ	แก่งสาริกิจ	คณะกรรมการ SEE
26.	นายกิตติศักดิ์	ปัญญาใส	SEE,คปอ.บังคับบัญชา

27. นายณัฐวุฒิ	ปั้นนาค	คณะกรรมการ SEE
28. นายลอย	มัสสุ	SEE,คปอ.บังคับบัญชา
29. นางสาวพัชรีย์	แสนเมืองใจ	คณะกรรมการ SEE
30. นายนิคม	แย้มแบน	คณะกรรมการ SEE
31. นายสุรเชษฐ	บุตตะ	SEE,คปอ.บังคับบัญชา
32. นายสุพรรณ	ละเกิงสุข	SEE,คปอ.บังคับบัญชา
33. นายเสน่ห์	เทียมมงคล	คณะกรรมการ SEE
34. นายเริงศักดิ์	แม่นชน	คณะกรรมการ SEE
35. นายสนทญา	พูนมณี	คณะกรรมการ SEE
36. นายณัฐพงษ์	มากงกุล	SEE,คปอ.ปฏิบัติการ
37. นางสาวสัมพันธ์	อุดมบุญ	SEE,คปอ.ปฏิบัติการ
38. นางสาวปนัดดา	ห้องแก้ว	เลขานุการ
39. นางสาวโชติกา	จันทร์สุวรรณ	SEE,คปอ.ปฏิบัติการ
40. นางสาววรินทร์	อัสวเสมาชัย	คณะกรรมการ SEE
41. นายศรัณย์	ศรีมันตะ	SEE,คปอ.ปฏิบัติการ
42. นายสุวิสิทธิ์	จิตรโรจนรักษ์	SEE,คปอ.ปฏิบัติการ

#### เปิดการประชุม

วาระที่ 1 เดินตรวจความปลอดภัย สภาพแวดล้อมพลังงาน	13.30 – 14.00 น.
วาระที่ 2 กิจกรรมด้านความปลอดภัยในการทำงาน สิ่งแวดล้อม	14.00 – 14.05 น.
วาระที่ 3 สถิติอุบัติเหตุ สื่อสารอุบัติเหตุ ปัญหาด้านสิ่งแวดล้อม	14.05 – 14.35 น.
วาระที่ 4 รายงานผลการเดิน Patrol และคำแนะนำของผู้บริหาร	14.35 – 15.15 น.

#### วาระที่ 1 เรื่องที่ประธานแจ้งให้ทราบ

-

#### วาระที่ 2 งานความปลอดภัย สิ่งแวดล้อมและพลังงาน

คุณปนัดดา ห้องแก้วและคณะกรรมการความปลอดภัย สิ่งแวดล้อมและพลังงาน ทั้ง 3 Plant ชี้แจง



## เรื่องที่ 1 สถิติอุบัติเหตุ ทั้ง 3 สาขา เดือนกรกฎาคม 2567

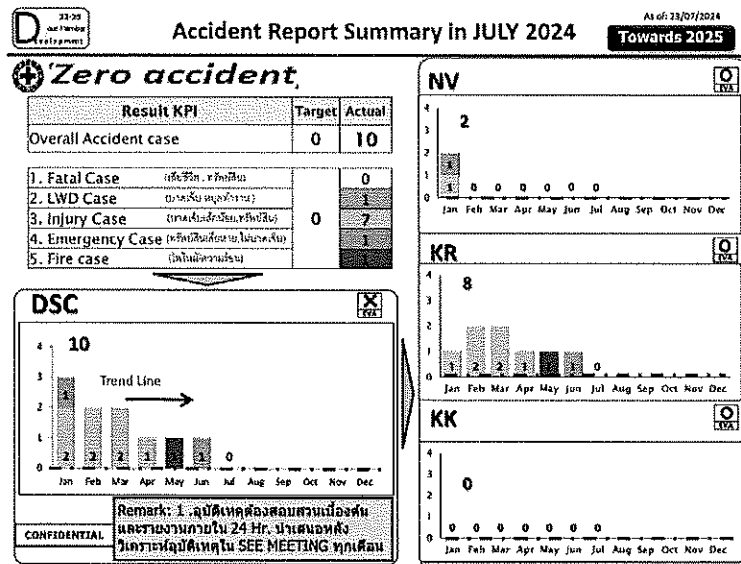

แบ่งตามความรุนแรงของการเกิดอุบัติเหตุ ดังนี้

- ระดับ A (เสียชีวิต, พิการ, สูญเสียอวัยวะ) เสียหายเกินแสน 2 Case
- ระดับ B (บาดเจ็บหยุดงาน, หยุดการผลิต) 1 Case
- ระดับ C (บาดเจ็บเล็กน้อยไม่หยุดงาน) 7 Case

โดยรายละเอียดของแต่ละสาขามี ดังนี้

- นวนคร 2 Case
- โคราซ 8 Case
- ขอนแก่น 0 Case

สรุปการรายงาน ในเดือนกรกฎาคม 2567 ของบริษัท ไทซิน จำกัดทั้ง 3 สาขา รวม 0 Case

สถิติอุบัติเหตุรวม เดือนมกราคม - กรกฎาคม มี 10 Case

## เรื่องที่ 2 แผนงานกิจกรรมด้านสิ่งแวดล้อม

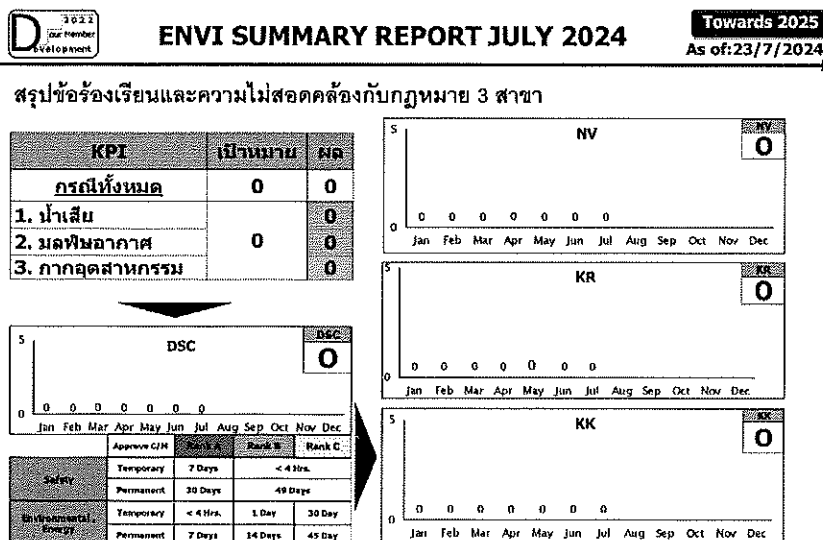

กิจกรรมด้านสิ่งแวดล้อมมีปัญหาและข้อร้องเรียน

- Waste water 0 Case
- Air Pollutions 0 Case
- Chemical Leak 0 Case

สรุปการรายงาน ในเดือนกรกฎาคมของบริษัท ไตชิน จำกัด ทั้ง 3 สาขา รวม 0 Case

เรื่องที่ 3 การขยายผลด้านความปลอดภัย สิ่งแวดล้อม และพลังงาน สาขานวนคร 0 Case

### วาระที่ 3 ผลการดำเนินงานจากการ Patrol

คุณปณิดา เจ้าหน้าที่ความปลอดภัยรายงานผลการปรับปรุงแก้ไข SEE Patrol ประจำเดือนมิถุนายน 2567

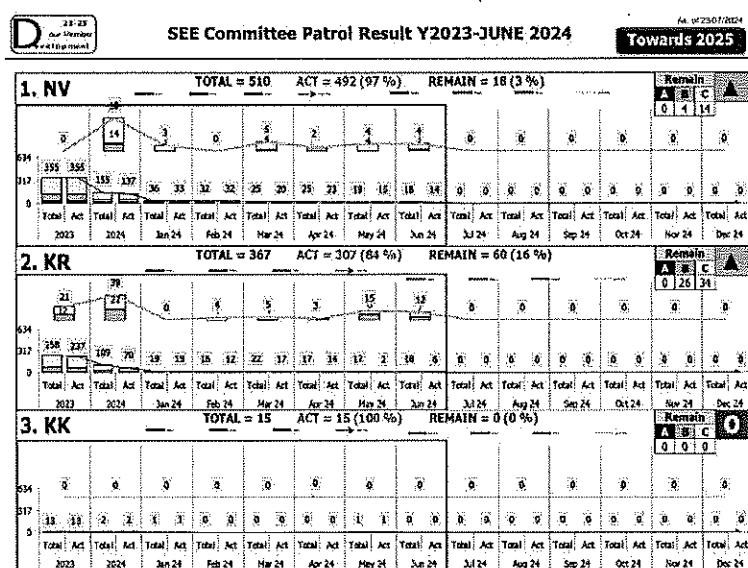

รายงานการแก้ไข

1. สาขานวนคร แก้ไขเสร็จ 97%
2. สาขานครราชสีมา แก้ไขเสร็จ 84%
3. สาขาขอนแก่น แก้ไขเสร็จ 100%

ทุกท่านต้องเข้าร่วมมือกันแก้ไขสิ่งที่คณะกรรมการตรวจสอบเจอ กรณีที่ไม่สามารถแก้ไขได้ให้แจ้งขอความเห็นจากฝ่ายบริหารของแต่ละพื้นที่ มีการดำเนินการเพื่อลดปัญหาของแต่ละส่วนงาน

ปัญหา Rank A ที่การแก้ไขถาวรยังไม่เสร็จสมบูรณ์แต่มีการแก้ไขด้วยมาตรการชั่วคราวที่ไม่ทำให้เกิดความเสี่ยงหรืออุบัติเหตุ เรียบร้อยแล้ว

### วาระที่ 4 รายงานผลจากการ Patrol

คณะกรรมการรายงานผลทั้ง 4 กลุ่ม เพื่อแจ้งให้ทราบและส่งข้อมูล สิ่งผิดปกติที่พบให้นำไปปรับปรุงและแก้ไขป้องกัน

### วาระที่ 5 กิจกรรมในเดือนถัดไป



กิจกรรมที่ 1 อบรมทบทวนเครน กำหนดการ 30 กรกฎาคม, 23 สิงหาคม 2567

- ขอให้ผู้ที่ผ่านการอบรมเครนมาแล้ว 2 ปี ส่งรายชื่ออบรมทบทวนเครน และขอให้ผู้ที่มีรายชื่อเข้าร่วมการอบรมตามวันเวลาที่กำหนด

กิจกรรมที่ 2 ซ่อมอพยพหนีไฟ (CKB) กำหนดการ 17 สิงหาคม 2567

- ขอให้ผู้จัดการแผนกสื่อสารให้พนักงานรับทราบและให้ความร่วมมือในการฝึกซ้อม

วาระที่ 6 ข้อเสนอแนะฝ่ายบริหาร

SEE Committee (Safety-Env-Ene) JUL ' 24					
As of: 06/08/67 Towards 2025					
Management Request					
Adviser	Recommended items	Countermeasures	Due Date	PIC	STATUS
	1. การแก้ไขความเสี่ยงที่พบจาก Safety Patrol, SEE Patrol และ CCCF ขอให้ผู้จัดการแต่ละแผนกติดตามการแก้ไขอย่างค่อเนื่อง และแก้ไข Rank A ทันทีเนื่องจากความเสี่ยง Rank A มีโอกาสเสียชีวิตได้	1. ผู้จัดการติดตามการแก้ไขความเสี่ยงที่พบและเร่งดำเนินการแก้ไขความเสี่ยง Rank A ที่ยังคงค้างภายในแผนก	10/8/67	Safety+Prod. Support Prod.	△
	2. ปรับเปลี่ยนเวลาการปฏิบัติงานของผู้รับเหมาประกาศ โดยให้ผู้รับเหมาปิด Work Permit ภายใน 16.00 น. ในวันทำงานปกติ หากเป็นวันหยุดเจ้าพนักงานต้องกรอกใบ Safety เข้ามาช่วยตรวจสอบงานที่มีความเสี่ยงสูง ขอให้เขียน MEMO แจ้งมายังแผนก	2. ผู้จัดการสื่อสารการปรับเปลี่ยนเวลาการปิด Work Permit ผู้รับเหมาในบริษัท และแจ้งเจ้าพนักงานหากต้องการให้ Safety เข้ามาตรวจสอบ ต้องเขียน MEMO และส่ง JSA อย่างน้อยล่วงหน้า 2 วัน ที่จะต้องเข้าปฏิบัติงานในวันหยุด	10/7/67	Safety+Prod. Support Prod.	△
	3. ให้ผู้จัดการแผนกแต่ละหน่วยงาน ปรับปรุงเส้นทางที่ใช้เส้นทางร่วม เส้นทาง Forklift, Crane และเส้นทางเดินของพนักงาน	3. ผู้จัดการดำเนินการสำรวจเส้นทางที่ต้องปรับปรุง และวางแผนในการแก้ไข	10/7/67	Safety+Prod. Support Prod.	△
SUMMARY 2 ITEMS		= STD 0 ITEMS	Remain 2 ITEMS		

ปิดการประชุม เวลา 15.30 น.

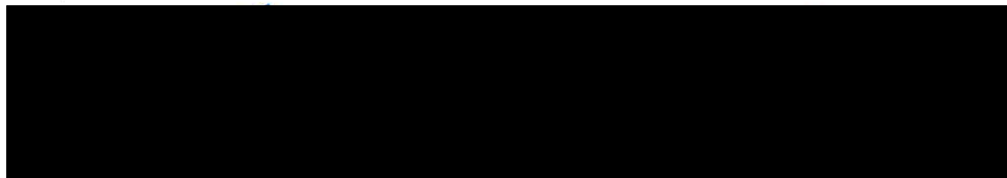

เจ้าหน้าที่ความปลอดภัยในการทำงานระดับวิชาชีพ  
เลขานุการ คณะกรรมการความปลอดภัย

MO ฝ่ายความปลอดภัย  
Leader Secretariat

## รายงานการประชุม

คณะกรรมการความปลอดภัย อาชีวอนามัยและสภาพแวดล้อมในการทำงาน

ครั้งที่ 8/2567 บริษัท ไตชิน จำกัด

วันที่ 27 เดือน สิงหาคม พ.ศ. 2567

ณ ห้องประชุม Training Room A บริษัท ไตชิน จำกัด

---

### รายชื่อคณะกรรมการความปลอดภัย

1.	นายเอกฉันท	สุวรรณศรี	ประธาน SEE
2.	นายธีรพล	ทรัพย์เอนก	Leader Secretariat
3.	นายทรงพล	สำราญมาก	ประธานคปอ.
4.	นายจิรพนธ์	ไชยชาดา	คณะกรรมการ SEE
5.	นายเกษม	ร่มศรี	คณะกรรมการ SEE
6.	นายณพรัตน์	ราชฉวาง	คณะกรรมการ SEE
7.	นายสุวัฒน์ชัย	หอมละเอียด	คณะกรรมการ SEE
8.	นายมนตรี	ชุมฤทธิ์	Sub Plant Leader
9.	นายณรงค์	กิ่งไพบูลย์	คณะกรรมการ SEE
10.	นายสัมฤทธิ์	ผลมะขาม	คณะกรรมการ SEE
11.	นายประสงค์	เกรียงไกรกุล	คณะกรรมการ SEE
12.	นายกิจชัย	ชูแหวน	คณะกรรมการ SEE
13.	นายสุทธิพงศ์	หลี่เคียนชู	คณะกรรมการ SEE
14.	นายชลิต	ติตพรหม	คณะกรรมการ SEE
15.	นายธนัท	คุณฉนวน	คณะกรรมการ SEE
16.	นายฉลาด	กุดเป่ง	Secretariat
17.	นายคณิง	สุขประสงค์	คณะกรรมการ SEE
18.	นายวีระ	อยู่ยา	คณะกรรมการ SEE
19.	นายสันติ	คำใจ	คณะกรรมการ SEE
20.	นายสุพจน์	สุขนิยม	คณะกรรมการ SEE
21.	นายสุวิชา	ณ นคร	คณะกรรมการ SEE
22.	นายธนพล	แสงชนะ	คณะกรรมการ SEE
23.	นายจิระเดช	ศรีหรั่ง	คณะกรรมการ SEE
24.	นายสถิตย์	สิทธิวงศ์	คณะกรรมการ SEE
25.	นายวิเศษ	แก้งสารกิจ	คณะกรรมการ SEE
26.	นายกิตติศักดิ์	ปัญญาใส	SEE,คปอ.บังคับบัญชา

27. นายณัฐวุฒิ	ปั้นนาค	คณะกรรมการ SEE
28. นายลอย	มัสดุ	SEE,คปอ.บังคับบัญชา
29. นางสาวพัชรีย์	แสนเมืองใจ	คณะกรรมการ SEE
30. นายนิคม	แย้มแบน	คณะกรรมการ SEE
31. นายสุรเชษฐ	บุตตะ	SEE,คปอ.บังคับบัญชา
32. นายสุพรรณ	ทะเกิงสุข	SEE,คปอ.บังคับบัญชา
33. นายเสน่ห์	เทียมมงคล	คณะกรรมการ SEE
34. นายเริงศักดิ์	แมนชน	คณะกรรมการ SEE
35. นายสนทนา	พูนมณี	คณะกรรมการ SEE
36. นายณัฐพงษ์	มาคงกุล	SEE,คปอ.ปฏิบัติการ
37. นางสาวส้มขึ้น	อุดมบุญ	SEE,คปอ.ปฏิบัติการ
38. นางสาวปนัดดา	ห้องแก้ว	เลขานุการ
39. นางสาวโชติกา	จันทร์สุวรรณ	SEE,คปอ.ปฏิบัติการ
40. นางสาววรินทร์	อัสวเสมาชัย	คณะกรรมการ SEE
41. นายศรัณย์	ศรีมันตะ	SEE,คปอ.ปฏิบัติการ
42. นายสุวิสิทธิ์	จิตรโรจนรักษ์	SEE,คปอ.ปฏิบัติการ

### เปิดการประชุม

วาระที่ 1 เดินตรวจความปลอดภัย สภาพแวดล้อมพลังงาน	13.30 – 14.00 น.
วาระที่ 2 กิจกรรมด้านความปลอดภัยในการทำงาน สิ่งแวดล้อม	14.00 – 14.05 น.
วาระที่ 3 สถิติอุบัติเหตุ สื่อสารอุบัติเหตุ ปัญหาด้านสิ่งแวดล้อม	14.05 – 14.35 น.
วาระที่ 4 รายงานผลการเดิน Patrol และคำแนะนำของผู้บริหาร	14.35 – 15.15 น.

### วาระที่ 1 เรื่องที่ประธานแจ้งให้ทราบ

### วาระที่ 2 งานความปลอดภัย สิ่งแวดล้อมและพลังงาน

คุณปนัดดา ห้องแก้วและคณะกรรมการความปลอดภัย สิ่งแวดล้อมและพลังงาน ทั้ง 3 Plant ชี้แจง



เรื่องที่ 1 สถิติอุบัติเหตุ ทั้ง 3 สาขา เดือนสิงหาคม 2567

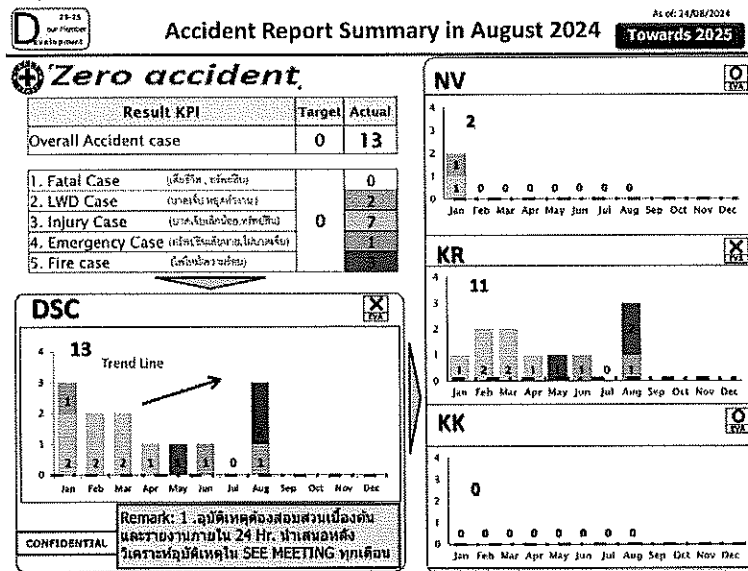

แบ่งตามความรุนแรงของการเกิดอุบัติเหตุ ดังนี้

- ระดับ A (เสียชีวิต, พิการ, สูญเสียอวัยวะ) เสียหายเกินแสน 3 Case
- ระดับ B (บาดเจ็บหยุดงาน, หยุดการผลิต) 3 Case
- ระดับ C (บาดเจ็บเล็กน้อยไม่หยุดงาน) 7 Case

โดยรายละเอียดของแต่ละสาขามี ดังนี้

- นวนคร 2 Case
- โคราซ 11 Case
- ขอนแก่น 0 Case

สรุปการรายงาน ในเดือนสิงหาคม 2567 ของบริษัท ไตชิน จำกัดทั้ง 3 สาขา รวม 3 Case  
สถิติอุบัติเหตุรวม เดือนมกราคม – สิงหาคม มี 13 Case

เรื่องที่ 2 แผนงานกิจกรรมด้านสิ่งแวดล้อม

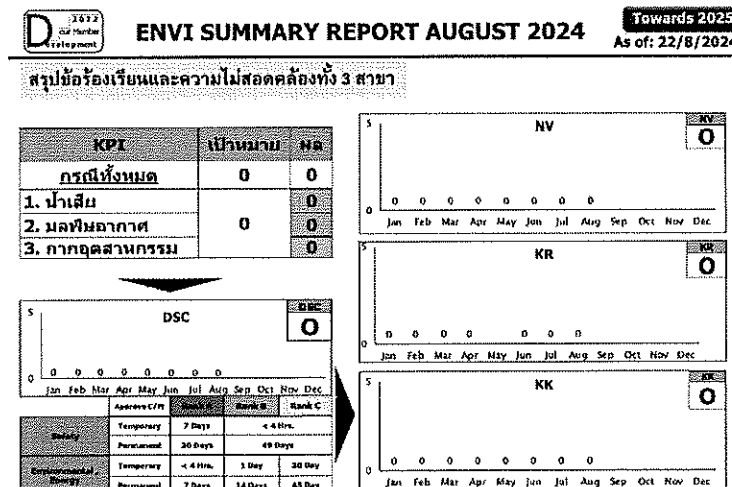

กิจกรรมด้านสิ่งแวดล้อมมีปัญหาและข้อร้องเรียน

- Waste water 0 Case
- Air Pollutions 0 Case
- Chemical Leak 0 Case

สรุปการรายงาน ในเดือนสิงหาคมของบริษัท ไตชิน จำกัด ทั้ง 3 สาขา รวม 0 Case

เรื่องที่ 3 การขยายผลด้านความปลอดภัย สิ่งแวดล้อม และพลังงาน สาขานวนคร 0 Case

### วาระที่ 3 ผลการดำเนินงานจากการ Patrol

คุณปนัดดา เจ้าหน้าที่ความปลอดภัยรายงานผลการปรับปรุงแก้ไข SEE Patrol ประจำเดือนกรกฎาคม 2567

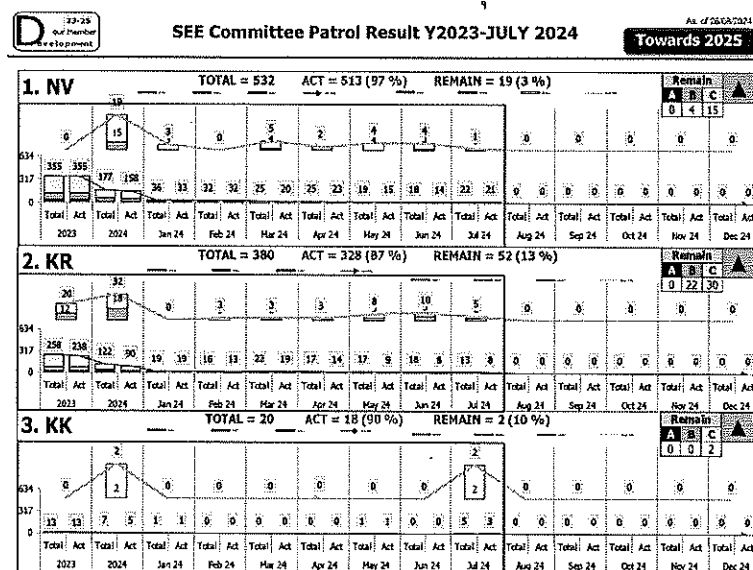

รายงานการแก้ไข

1. สาขานวนคร แก้ไขเสร็จ 97%
2. สาขานครราชสีมา แก้ไขเสร็จ 87%
3. สาขาขอนแก่น แก้ไขเสร็จ 90%

ทุกท่านต้องเข้าร่วมมือกันแก้ไขสิ่งที่คณะกรรมการตรวจสอบเจอ กรณีที่ไม่สามารถแก้ไขได้ให้แจ้งขอความเห็นจากฝ่ายบริหารของแต่ละพื้นที่ มีการดำเนินการเพื่อลดปัญหาของแต่ละส่วนงาน

ปัญหา Rank A ที่การแก้ไขถาวรยังไม่เสร็จสมบูรณ์แต่มีการแก้ไขด้วยมาตรการชั่วคราวที่ไม่ทำให้เกิดความเสี่ยงหรืออุบัติเหตุ เรียบร้อยแล้ว

### วาระที่ 4 รายงานผลจากการ Patrol

คณะกรรมการรายงานผลทั้ง 4 กลุ่ม เพื่อแจ้งให้ทราบและส่งข้อมูล สิ่งผิดปกติที่พบให้นำไปปรับปรุงและแก้ไขป้องกัน

### วาระที่ 5 กิจกรรมในเดือนถัดไป

กิจกรรมที่ 1 อบรมดับเพลิงขั้นสูง กำหนดการ 27 – 28 กันยายน 2567

- ขอให้ผู้ที่มียรายชื่อเข้าร่วมการอบรมตามวันเวลาที่กำหนด

วาระที่ 6 ข้อเสนอแนะฝ่ายบริหาร

SEE Committee (Safety-Env-Ene) AUG ' 24					
Management Request					
Adviser	Recommended items	Countermeaseasure	Due Date	PIC	STATUS
	1. ผู้จัดการแผนกบริหารจัดการภายในแผนกแบ่งหน้าที่ เพื่อให้ผู้ที่มีรายชื่อซึ่งส่วนใหญ่เป็นระดับหัวหน้างาน ให้สามารถเข้าอบรมดับเพลิงขั้นสูงได้	1. ผู้จัดการแผนกสื่อสารไปยังผู้ที่มีรายชื่อให้เข้าร่วมอบรมตามวันเวลาที่กำหนดและเข้าเดือนปฏิบัติงานก่อนอบรมอย่างน้อย 2 วัน เพื่อเตรียมความพร้อม	10/9/67	Safety+Prod. Support Prod.	○
SUMMARY 1 ITEMS = STD 0 ITEMS Remain 0 ITEMS					

ปิดการประชุม เวลา 15.30 น.

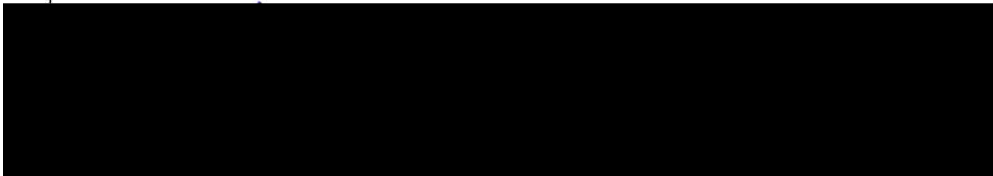

เจ้าหน้าที่ความปลอดภัยในการทำงานระดับวิชาชีพ  
เลขานุการ คณะกรรมการความปลอดภัย

MO ฝ่ายความปลอดภัย  
Leader Secretariat



## รายงานการประชุม

คณะกรรมการความปลอดภัย อาชีวอนามัยและสภาพแวดล้อมในการทำงาน

ครั้งที่ 9/2567 บริษัท ไตชิน จำกัด

วันที่ 24 เดือน กันยายน พ.ศ. 2567

ณ ห้องประชุม Training Room A บริษัท ไตชิน จำกัด

---

### รายชื่อคณะกรรมการความปลอดภัย

1.	นายเอกฉันท	สุวรรณศรี	ประธาน SEE
2.	นายธีรพล	ทรัพย์เอนก	Leader Secretariat
3.	นายทรงพล	สำราญมาก	ประธานคปอ.
4.	นายจิรพนธ์	ไชยชาดา	คณะกรรมการ SEE
5.	นายเกษม	ร่มศรี	คณะกรรมการ SEE
6.	นายนพรัตน์	ราชฉวาง	คณะกรรมการ SEE
7.	นายสุวัฒน์ชัย	หอมละเอียต	คณะกรรมการ SEE
8.	นายมนตรี	ชุมฤทธิ์	Sub Plant Leader
9.	นายณรงค์	กิ่งไพบูลย์	คณะกรรมการ SEE
10.	นายสัมฤทธิ์	ผลมะขาม	คณะกรรมการ SEE
11.	นายประสงค์	เกรียงไกรกุล	คณะกรรมการ SEE
12.	นายกิจชัย	ชูแหวน	คณะกรรมการ SEE
13.	นายสุทธิพงศ์	หลิเคียนชู	คณะกรรมการ SEE
14.	นายชลิต	ติตพรหม	คณะกรรมการ SEE
15.	นายธนาท	คุณฉนวน	คณะกรรมการ SEE
16.	นายฉลาด	กุดเป่ง	Secretariat
17.	นายคณิง	สุขประสงค์	คณะกรรมการ SEE
18.	นายวีระ	อยู่ยา	คณะกรรมการ SEE
19.	นายสันติ	คำใจ	คณะกรรมการ SEE
20.	นายสุพจน์	สุขนิยม	คณะกรรมการ SEE
21.	นายสุวิชา	ณ นคร	คณะกรรมการ SEE
22.	นายธนพล	แสงชนะ	คณะกรรมการ SEE
23.	นายจิระเดช	ศรีหรั่ง	คณะกรรมการ SEE
24.	นายสถิตย์	สิทธิวงศ์	คณะกรรมการ SEE
25.	นายวิเศษ	แก่งสาริกิจ	คณะกรรมการ SEE
26.	นายกิตติศักดิ์	ปัญญาใส	SEE,คปอ.บังคับบัญชา

27. นายณัฐวุฒิ	ปั้นนาค	คณะกรรมการ SEE
28. นายลอย	มัสสุ	SEE,คปอ.บังคับบัญชา
29. นางสาวพัชรีย์	แสนเมืองใจ	คณะกรรมการ SEE
30. นายนิคม	แย้มแบน	คณะกรรมการ SEE
31. นายสุรเชษฐ	บุตตะ	SEE,คปอ.บังคับบัญชา
32. นายสุพรรณ	ทะเกิงสุข	SEE,คปอ.บังคับบัญชา
33. นายเสน่ห์	เทียมมงคล	คณะกรรมการ SEE
34. นายเริงศักดิ์	แมนชน	คณะกรรมการ SEE
35. นายสนทญา	พูนมณี	คณะกรรมการ SEE
36. นายณัฐพงษ์	มาคงกุล	SEE,คปอ.ปฏิบัติการ
37. นางสาวสัมพันธ์	อุดมบุญ	SEE,คปอ.ปฏิบัติการ
38. นางสาวปนัดดา	ห้องแก้ว	เลขานุการ
39. นางสาวโชติกา	จันทร์สุวรรณ	SEE,คปอ.ปฏิบัติการ
40. นางสาววรินทร์	อัสวเสมาชัย	คณะกรรมการ SEE
41. นายศรัณย์	ศรีมันตะ	SEE,คปอ.ปฏิบัติการ
42. นายสุวสิทธิ์	จิตรโรจนรักษ์	SEE,คปอ.ปฏิบัติการ

### เปิดการประชุม

วาระที่ 1 เดินตรวจความปลอดภัย สภาพแวดล้อมพลังงาน	13.30 – 14.00 น.
วาระที่ 2 กิจกรรมด้านความปลอดภัยในการทำงาน สิ่งแวดล้อม	14.00 – 14.05 น.
วาระที่ 3 สถิติอุบัติเหตุ สื่อสารอุบัติเหตุ ปัญหาด้านสิ่งแวดล้อม	14.05 – 14.35 น.
วาระที่ 4 รายงานผลการเดิน Patrol และคำแนะนำของผู้บริหาร	14.35 – 15.15 น.

### วาระที่ 1 เรื่องที่ประธานแจ้งให้ทราบ

### วาระที่ 2 งานความปลอดภัย สิ่งแวดล้อมและพลังงาน

คุณปนัดดา ห้องแก้วและคณะกรรมการความปลอดภัย สิ่งแวดล้อมและพลังงาน ทั้ง 3 Plant ชี้แจง

## เรื่องที่ 1 สถิติอุบัติเหตุ ทั้ง 3 สาขา เดือนกันยายน 2567

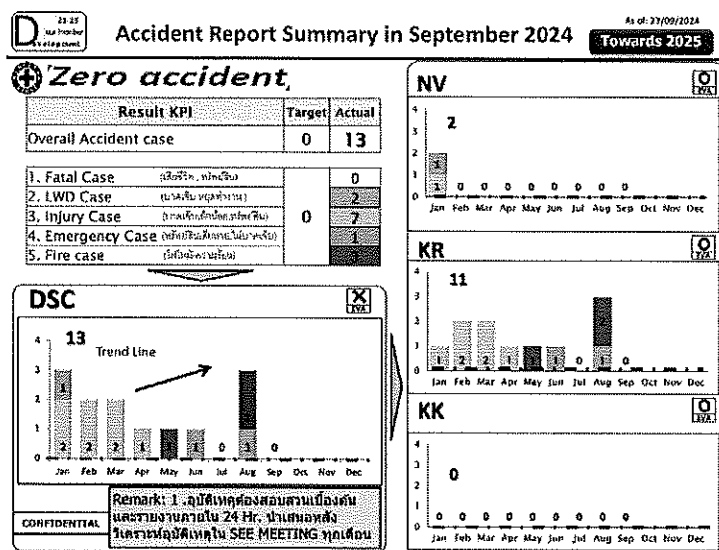

แบ่งตามความรุนแรงของการเกิดอุบัติเหตุ ดังนี้

- ระดับ A (เสียชีวิต, พิการ, สูญเสียอวัยวะ) เสียหายเกินแสน 3 Case
- ระดับ B (บาดเจ็บหยุดงาน, หยุดการผลิต) 3 Case
- ระดับ C (บาดเจ็บเล็กน้อยไม่หยุดงาน) 7 Case

โดยรายละเอียดของแต่ละสาขามี ดังนี้

- นวนคร 2 Case
- โคราซ 11 Case
- ขอนแก่น 0 Case

สรุปการรายงาน ในเดือนกันยายน 2567 ของบริษัท ไตชิน จำกัดทั้ง 3 สาขา รวม 0 Case  
สถิติอุบัติเหตุรวม เดือนมกราคม – กันยายน มี 13 Case

## เรื่องที่ 2 แผนงานกิจกรรมด้านสิ่งแวดล้อม

### ENVI SUMMARY REPORT SEPTEMBER 2024 As of: 23/9/2024 Towards 2025

สรุปข้อร้องเรียนและความไม่สอดคล้องกับกฎหมาย 3 สาขา

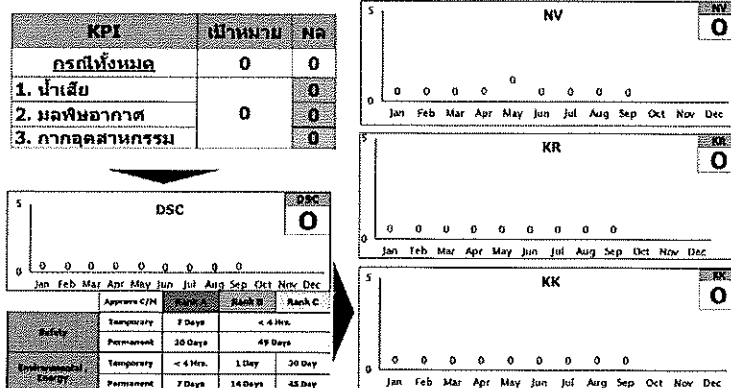





กิจกรรมที่ 1 ตรวจสอบสุขภาพประจำปี กำหนดการ 5 – 7 ตุลาคม 2567

- ขอให้พนักงานตรวจสอบสุขภาพตามเวลาที่กำหนด

กิจกรรมที่ 2 ตรวจสอบสภาพแวดล้อมในการทำงาน ครั้งที่ 2 กำหนดการ 16 – 17 ตุลาคม 2567

- ขอให้เจ้าของพื้นที่สื่อสารให้กับพนักงานรับทราบ

กิจกรรมที่ 3 2<sup>nd</sup> S-SFM Audit

- ขอให้แผนก MC2/DC2 Zone C/PKB เตรียมความพร้อมในการรับ Audit

วาระที่ 6 ข้อเสนอแนะฝ่ายบริหาร

### SEE Committee (Safety-Env-Ene) SEP ' 24

As of: 06/08/67  
Towards 2025

#### Management Request

Adviser	Recommended Items	Countermeasures	Due Date	PIC	Status
	1. การแก้ไขความเสี่ยงที่พบจาก Safety Patrol, SEE Patrol และ CCCF ขอให้ผู้จัดการแต่ละแผนกติดตามการแก้ไขอย่างต่อเนื่อง และแก้ไข Rank A ทันทีเนื่องจากความเสี่ยง Rank A มีโอกาสเสียชีวิตได้	1. ผู้จัดการติดตามการแก้ไขความเสี่ยงที่พบและเร่งดำเนินการแก้ไขความเสี่ยง Rank A ที่ยังคงค้างอยู่ในแผนก	10/9/67	Safety+Prod. Support Prod.	○
	2. การขยับความปลอดภัย ช่วงหน้าฝน ถนนลื่น ขอให้ผู้จัดการแผนกแจ้งพนักงาน ให้ตระหนักถึงความปลอดภัยในการขับขี่ สิ้นไม้อื่น, ฝนตกหนักให้หยุดกิจกรรมหากชั้นที่รถจักรยานยนต์	2. ผู้จัดการแจ้งการขยับปลอดภัยร่วมกับทีมงานให้กับพนักงาน ในช่วง Morning Talk	10/9/67	Safety+Prod. Support Prod.	○
SUMMARY 2 ITEMS		= STD 0 ITEMS	Remain 0 ITEMS		

ปิดการประชุม เวลา 15.30 น.

เจ้าหน้าที่ความปลอดภัยในการทำงานระดับวิชาชีพ

เลขานุการ คณะกรรมการความปลอดภัย

MO ฝ่ายความปลอดภัย

Leader Secretariat

รายงานการประชุม  
คณะกรรมการความปลอดภัย อาชีวอนามัยและสภาพแวดล้อมในการทำงาน  
ครั้งที่ 10/2567 บริษัท ไตชิน จำกัด  
วันที่ 22 เดือน ตุลาคม พ.ศ. 2567  
ณ ห้องประชุม Training Room A บริษัท ไตชิน จำกัด

---

รายชื่อคณะกรรมการความปลอดภัย

1.	นายเอกฉันท	สุวรรณศรี	ประธาน SEE
2.	นายธีรพล	ทรัพย์เอนก	Leader Secretariat
3.	นายทรงพล	สำราญมาก	ประธานคปอ.
4.	นายจิรพนธ์	ไชยชาดา	คณะกรรมการ SEE
5.	นายเกษม	ร่มศรี	คณะกรรมการ SEE
6.	นายณพรัตน์	ราชฉวาง	คณะกรรมการ SEE
7.	นายสุวัฒน์ชัย	หอมละเอียด	คณะกรรมการ SEE
8.	นายมนตรี	ชุมฤทธิ์	Sub Plant Leader
9.	นายณรงค์	กิ่งไพบูลย์	คณะกรรมการ SEE
10.	นายสัมฤทธิ์	ผลมะขาม	คณะกรรมการ SEE
11.	นายประสงค์	เกรียงไกรกุล	คณะกรรมการ SEE
12.	นายกิจชัย	ชูแหวน	คณะกรรมการ SEE
13.	นายสุทธิพงศ์	ल्लीเคียนชู	คณะกรรมการ SEE
14.	นายชลิต	ติตพรหม	คณะกรรมการ SEE
15.	นายธนัท	คุณฉนวน	คณะกรรมการ SEE
16.	นายฉลาด	กุดเป่ง	Secretariat
17.	นายคณิง	สุขประสงค์	คณะกรรมการ SEE
18.	นายวีระ	อยู่ยา	คณะกรรมการ SEE
19.	นายสันติ	คำใจ	คณะกรรมการ SEE
20.	นายสุพจน์	สุชนิยม	คณะกรรมการ SEE
21.	นายสุวิชา	ณ นคร	คณะกรรมการ SEE
22.	นายธนพล	แสงชนะ	คณะกรรมการ SEE
23.	นายจิระเดช	ศรีหรั่ง	คณะกรรมการ SEE
24.	นายสถิตย์	สิทธิวงศ์	คณะกรรมการ SEE
25.	นายวิเศษ	แก่งสาริกิจ	คณะกรรมการ SEE
26.	นายกิตติศักดิ์	ปัญญาใส	SEE,คปอ.บังคับบัญชา



27. นายณัฐวุฒิ	ปั้นนาค	คณะกรรมการ SEE
28. นายลอย	มัสสุ	SEE,คปอ.บังคับบัญชา
29. นางสาวพัชรีย์	แสนเมืองใจ	คณะกรรมการ SEE
30. นายนิคม	แย้มแบน	คณะกรรมการ SEE
31. นายสุรเชษฐ	บุตตะ	SEE,คปอ.บังคับบัญชา
32. นายสุพรรณ	เถะเกิงสุข	SEE,คปอ.บังคับบัญชา
33. นายเสน่ห์	เทียมมงคล	คณะกรรมการ SEE
34. นายเริงศักดิ์	แมนชน	คณะกรรมการ SEE
35. นายสนทญา	พูนมณี	คณะกรรมการ SEE
36. นายณัฐพงษ์	มาคงกุล	SEE,คปอ.ปฏิบัติการ
37. นางสาวสัมพันธ์	อุดมบุญ	SEE,คปอ.ปฏิบัติการ
38. นางสาวปนัดดา	ห้องแก้ว	เลขานุการ
39. นางสาวโชติกา	จันทร์สุวรรณ	SEE,คปอ.ปฏิบัติการ
40. นางสาววรินทร์	อัสวเสมาชัย	คณะกรรมการ SEE
41. นายศรัณย์	ศรีมันตะ	SEE,คปอ.ปฏิบัติการ
42. นายสุวสิทธิ์	จิตรโรจนรักษ์	SEE,คปอ.ปฏิบัติการ

### เปิดการประชุม

วาระที่ 1 เดินตรวจความปลอดภัย สภาพแวดล้อมพลังงาน	13.30 – 14.00 น.
วาระที่ 2 กิจกรรมด้านความปลอดภัยในการทำงาน สิ่งแวดล้อม	14.00 – 14.05 น.
วาระที่ 3 สถิติอุบัติเหตุ สื่อสารอุบัติเหตุ ปัญหาด้านสิ่งแวดล้อม	14.05 – 14.35 น.
วาระที่ 4 รายงานผลการเดิน Patrol และคำแนะนำของผู้บริหาร	14.35 – 15.15 น.

### วาระที่ 1 เรื่องที่ประธานแจ้งให้ทราบ

-

### วาระที่ 2 งานความปลอดภัย สิ่งแวดล้อมและพลังงาน

คุณปนัดดา ห้องแก้วและคณะกรรมการความปลอดภัย สิ่งแวดล้อมและพลังงาน ทั้ง 3 Plant ชี้แจง

## เรื่องที่ 1 สถิติอุบัติเหตุ ทั้ง 3 สาขา เดือนตุลาคม 2567

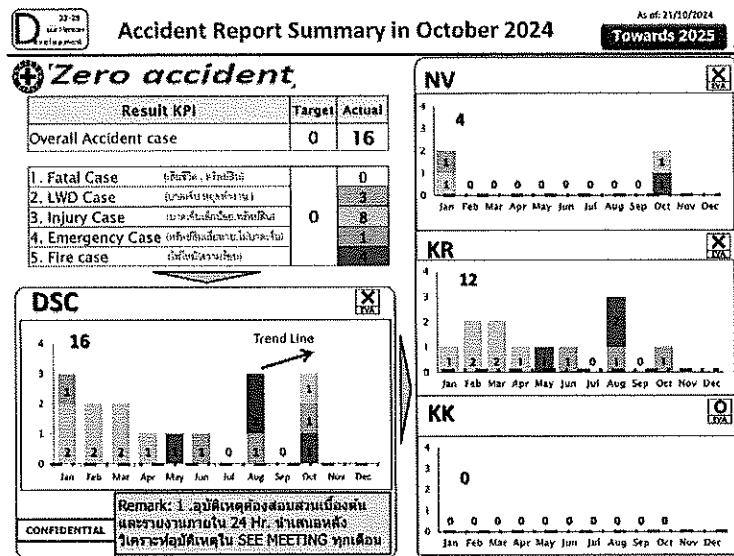

แบ่งตามความรุนแรงของการเกิดอุบัติเหตุ ดังนี้

- ระดับ A (เสียชีวิต, พิการ, สูญเสียอวัยวะ) เสียหายเกินแสน 4 Case
- ระดับ B (บาดเจ็บหยุดงาน, หยุดการผลิต) 4 Case
- ระดับ C (บาดเจ็บเล็กน้อยไม่หยุดงาน) 8 Case

โดยรายละเอียดของแต่ละสาขามี ดังนี้

- นวนคร 4 Case
- โคราซ 12 Case
- ขอนแก่น 0 Case

สรุปการรายงาน ในเดือนตุลาคม 2567 ของบริษัท ไตชิน จำกัดทั้ง 3 สาขา รวม 3 Case

สถิติอุบัติเหตุรวม เดือนมกราคม – ตุลาคม มี 16 Case

## เรื่องที่ 2 แผนงานกิจกรรมด้านสิ่งแวดล้อม

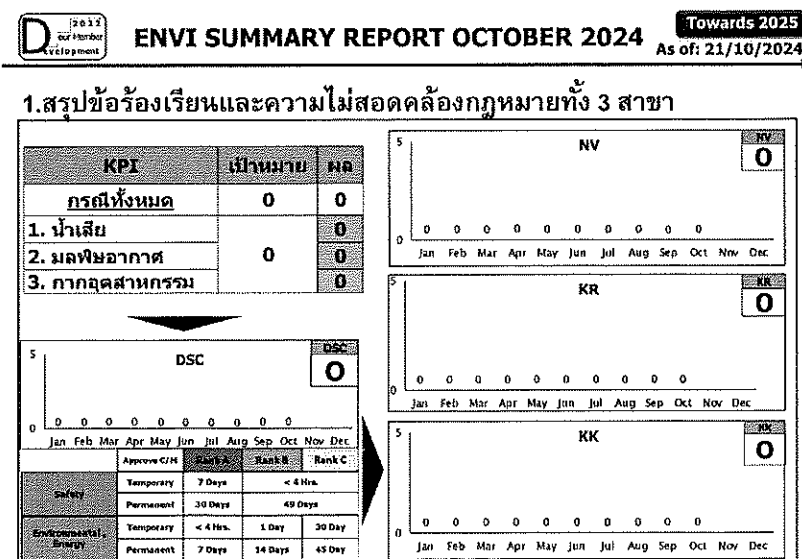

กิจกรรมด้านสิ่งแวดล้อมมีปัญหาและข้อร้องเรียน

- Waste water 0 Case
- Air Pollutions 0 Case
- Chemical Leak 0 Case

สรุปการรายงาน ในเดือนตุลาคมของบริษัท ไตชิน จำกัด ทั้ง 3 สาขา รวม 0 Case

เรื่องที่ 3 การขยายผลด้านความปลอดภัย สิ่งแวดล้อม และพลังงาน สาขานวนคร 0 Case

### วาระที่ 3 ผลการดำเนินงานจากการ Patrol

คุณปนัดดา เจ้าหน้าที่ความปลอดภัยรายงานผลการปรับปรุงแก้ไข SEE Patrol ประจำเดือนกันยายน 2567

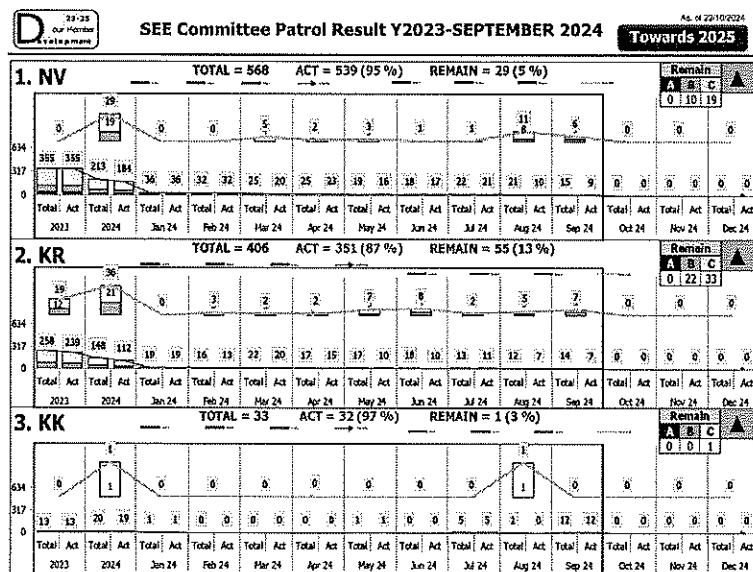

รายงานการแก้ไข

1. สาขานวนคร แก้ไขเสร็จ 95%
2. สาขานครราชสีมา แก้ไขเสร็จ 87%
3. สาขาขอนแก่น แก้ไขเสร็จ 97%

ทุกท่านต้องเข้าร่วมมือกันแก้ไขสิ่งที่คณะกรรมการตรวจสอบเจอ กรณีที่ไม่สามารถแก้ไขได้ให้แจ้งขอความเห็นจากฝ่ายบริหารของแต่ละพื้นที่ มีการดำเนินการเพื่อลดปัญหาของแต่ละส่วนงาน

ปัญหา Rank A ที่การแก้ไขการยังไม่เสร็จสมบูรณ์แต่มีการแก้ไขด้วยมาตรการชั่วคราวที่ไม่ทำให้เกิดความเสี่ยงหรืออุบัติเหตุ เรียบร้อยแล้ว

### วาระที่ 4 รายงานผลจากการ Patrol

คณะกรรมการรายงานผลทั้ง 4 กลุ่ม เพื่อแจ้งให้ทราบและส่งข้อมูล สิ่งผิดปกติที่พบให้นำไปปรับปรุงและแก้ไขป้องกัน

### วาระที่ 5 กิจกรรมในเดือนถัดไป



กิจกรรมที่ 1 ซ่อมอพยพหนีไฟประจำปี กำหนดการ 16 พฤศจิกายน 2567

- ขอให้พนักงานเข้าร่วมฝึกซ้อมตามวันที่กำหนด

วาระที่ 6 ข้อเสนอแนะฝ่ายบริหาร

### SEE Committee (Safety-Env-Ene) OCT ' 24

As of. 30/10/67  
Towards 2025

#### Management Request

Adviser	Recommended items	Countermeasures	Due Date	PIC	STATUS
	1. การ Sign เอกสาร Management ขาดการตรวจสอบกิจกรรม S-SFM ทำให้ไม่ทราบปัญหาความเสี่ยงที่พบในแผนก	1. ผู้จัดการตรวจสอบติดตามกิจกรรม S-SFM เมื่อพบปัญหาคงแก้ไขความเสี่ยงที่พบ และแก้ไขการให้เสริมสมรรถนะ	8/11/24	Safety,PD, Support PD.	<input type="radio"/>
	2. การส่งรายชื่อพนักงานภายในแผนกเข้าอบรม พนักงานไม่เข้าอบรมเนื่องจากติดภารกิจ ทำให้จำนวนพนักงานที่เข้าอบรมไม่ครบตามรายชื่อ ให้ Management วางแผนงานและคนทดแทน เพื่อให้พนักงานสามารถเข้าอบรมได้ตามวันเวลาที่กำหนด	2. ผู้จัดการวางแผนงานและหาคนทดแทนพนักงานที่จะต้องเข้าอบรม และส่งอบรมพนักงานต้องนำรายชื่อสารให้ก่อนภายในแผนก	8/11/24	Safety,PD, Support PD	<input type="radio"/>
	3. การแก้ไขจุดลมรั่วขอไว้ก่อนนครฐานในการจัดลำดับการสูญเสียพลังงาน จุดไหนต้องแก้ไขก่อน-หลัง และสรุปเป็นรายเดือน	3. Energy กำหนดนครฐานในการจัดลำดับการสูญเสียพลังงาน และแก้ไขตามลำดับ	8/11/24	PD,Energy	<input type="radio"/>
	4. ความเสี่ยงที่พบจากขั้นตอนในการทำงานขอให้สรุปเรื่องที่ยังคงค้างในแต่ละแผนกออกเป็นรายเดือน (Rank A,B,C) เพื่อให้ง่ายในการติดตาม	4. Safety สรุปข้อมูลความเสี่ยงที่ยังคงค้างของแต่ละแผนกเป็นรายเดือน ตามจำนวน Rank A,B,C	8/11/24	Safety	<input type="radio"/>
SUMMARY 4 ITEMS				Remain 0 ITEMS	

ปิดการประชุม เวลา 15.30 น.

เจ้าหน้าที่ความปลอดภัยในการทำงานระดับวิชาชีพ  
เลขานุการ คณะกรรมการความปลอดภัย

MO ฝ่ายความปลอดภัย  
Leader Secretariat

## รายงานการประชุม

คณะกรรมการความปลอดภัย อาชีวอนามัยและสภาพแวดล้อมในการทำงาน

ครั้งที่ 11/2567 บริษัท ไตชิน จำกัด

วันที่ 26 เดือน พฤศจิกายน พ.ศ. 2567

ณ ห้องประชุม Training Room A บริษัท ไตชิน จำกัด

---

### รายชื่อคณะกรรมการความปลอดภัย

1.	นายเอกฉันท	สุวรรณศรี	ประธาน SEE
2.	นายธีรพล	ทรัพย์เอนก	Leader Secretariat
3.	นายทรงพล	สำราญมาก	ประธานคปอ.
4.	นายจิรพนธ์	ไชยชาดา	คณะกรรมการ SEE
5.	นายเกษม	ร่มศรี	คณะกรรมการ SEE
6.	นายณพรัตน์	ราชฉวาง	คณะกรรมการ SEE
7.	นายสุวัฒน์ชัย	หอมละเอียด	คณะกรรมการ SEE
8.	นายมนตรี	ชุมฤทธิ์	Sub Plant Leader
9.	นายณรงค์	กิ่งไพบูลย์	คณะกรรมการ SEE
10.	นายสัมฤทธิ์	ผลมะขาม	คณะกรรมการ SEE
11.	นายประสงค์	เกรียงไกรกุล	คณะกรรมการ SEE
12.	นายกิจชัย	ชูแหวน	คณะกรรมการ SEE
13.	นายสุทธิพงศ์	หลี่เคียนชู	คณะกรรมการ SEE
14.	นายชลิต	ติตพรม	คณะกรรมการ SEE
15.	นายธนัท	คุณฉนวน	คณะกรรมการ SEE
16.	นายฉลาด	กุดเป่ง	Secretariat
17.	นายคณิง	สุขประสงค์	คณะกรรมการ SEE
18.	นายวีระ	อยู่ยา	คณะกรรมการ SEE
19.	นายสันติ	คำใจ	คณะกรรมการ SEE
20.	นายสุพจน์	สุชนิยม	คณะกรรมการ SEE
21.	นายสุวิชา	ณ นคร	คณะกรรมการ SEE
22.	นายธนพล	แสงชนะ	คณะกรรมการ SEE
23.	นายจิระเดช	ศรีหรั่ง	คณะกรรมการ SEE
24.	นายสฤติย์	สิทธิวงศ์	คณะกรรมการ SEE
25.	นายวิเศษ	แก้งสารกิจ	คณะกรรมการ SEE
26.	นายกิตติศักดิ์	ปัญญาใส	SEE,คปอ.บังคับบัญชา

27. นายณัฐวุฒิ	ปั่นนาค	คณะกรรมการ SEE
28. นายลอย	มัสสุ	SEE,คปอ.บังคับบัญชา
29. นางสาวพัชรีย์	แสนเมืองใจ	คณะกรรมการ SEE
30. นายนิคม	แย้มแบน	คณะกรรมการ SEE
31. นายสุรเชษฐ	บุตตะ	SEE,คปอ.บังคับบัญชา
32. นายสุพรรณ	เถะเกิงสุข	SEE,คปอ.บังคับบัญชา
33. นายเสน่ห์	เทียมมงคล	คณะกรรมการ SEE
34. นายเริงศักดิ์	แมนชน	คณะกรรมการ SEE
35. นายสนทญา	พูนมณี	คณะกรรมการ SEE
36. นายณัฐพงษ์	มาคงกุล	SEE,คปอ.ปฏิบัติการ
37. นางสาวสัมพันธ์	อุดมบุญ	SEE,คปอ.ปฏิบัติการ
38. นางสาวปณิตดา	ห้องแก้ว	เลขานุการ
39. นางสาวโชติกา	จันทร์สุวรรณ	SEE,คปอ.ปฏิบัติการ
40. นางสาววรินทร์	อัสวเสมาชัย	คณะกรรมการ SEE
41. นายศรัณย์	ศรีมันตะ	SEE,คปอ.ปฏิบัติการ
42. นายสุวสิทธิ์	จิตรโรจนรักษ์	SEE,คปอ.ปฏิบัติการ

#### เปิดการประชุม

วาระที่ 1 เดินตรวจความปลอดภัย สภาพแวดล้อมพลังงาน	13.30 – 14.00 น.
วาระที่ 2 กิจกรรมด้านความปลอดภัยในการทำงาน สิ่งแวดล้อม	14.00 – 14.05 น.
วาระที่ 3 สถิติอุบัติเหตุ สื่อสารอุบัติเหตุ ปัญหาด้านสิ่งแวดล้อม	14.05 – 14.35 น.
วาระที่ 4 รายงานผลการเดิน Patrol และคำแนะนำของผู้บริหาร	14.35 – 15.15 น.

#### วาระที่ 1 เรื่องที่ประธานแจ้งให้ทราบ

#### วาระที่ 2 งานความปลอดภัย สิ่งแวดล้อมและพลังงาน

คุณปณิตดา ห้องแก้วและคณะกรรมการความปลอดภัย สิ่งแวดล้อมและพลังงาน ทั้ง 3 Plant ชี้แจง



เรื่องที่ 1 สถิติอุบัติเหตุ ทั้ง 3 สาขา เดือนพฤศจิกายน 2567

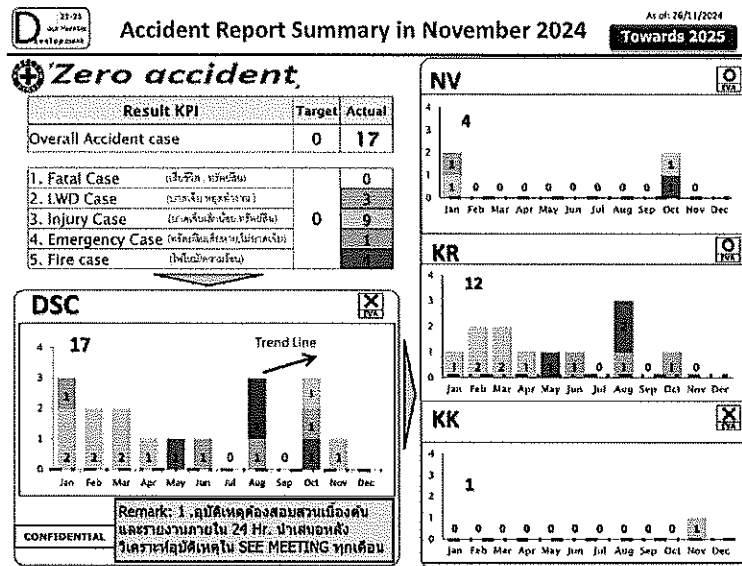

แบ่งตามความรุนแรงของการเกิดอุบัติเหตุ ดังนี้

- ระดับ A (เสียชีวิต, พิการ, สูญเสียอวัยวะ) เสียหายเกินแสน 4 Case
- ระดับ B (บาดเจ็บหยุดงาน, หยุดการผลิต) 4 Case
- ระดับ C (บาดเจ็บเล็กน้อยไม่หยุดงาน) 9 Case

โดยรายละเอียดของแต่ละสาขามี ดังนี้

- นวนคร 4 Case
- โคราซ 12 Case
- ขอนแก่น 1 Case

สรุปการรายงาน ในเดือนพฤศจิกายน 2567 ของบริษัท ไตชิน จำกัดทั้ง 3 สาขา รวม 1 Case  
สถิติอุบัติเหตุรวม เดือนมกราคม - พฤศจิกายน มี 17 Case

เรื่องที่ 2 แผนงานกิจกรรมด้านสิ่งแวดล้อม

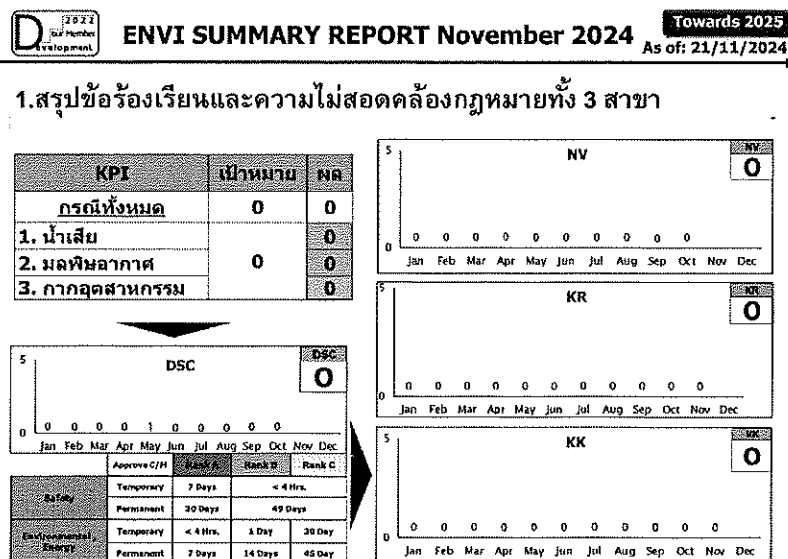

กิจกรรมด้านสิ่งแวดล้อมมีปัญหาและข้อร้องเรียน

- Waste water 0 Case
- Air Pollutions 0 Case
- Chemical Leak 0 Case

สรุปการรายงาน ในเดือนพฤศจิกายนของบริษัท ไตชิน จำกัด ทั้ง 3 สาขา รวม 0 Case

เรื่องที่ 3 การขยายผลด้านความปลอดภัย สิ่งแวดล้อม และพลังงาน สาขานวนคร 0 Case

### วาระที่ 3 ผลการดำเนินงานจากการ Patrol

คุณปนัดดา เจ้าหน้าที่ความปลอดภัยรายงานผลการปรับปรุงแก้ไข SEE Patrol ประจำเดือนตุลาคม 2567

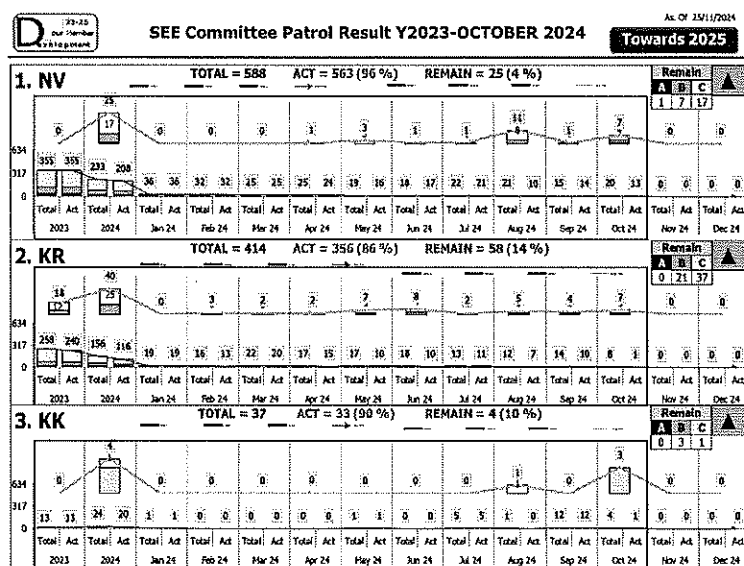

รายงานการแก้ไข

1. สาขานวนคร แก้ไขเสร็จ 96%
2. สาขานครราชสีมา แก้ไขเสร็จ 86%
3. สาขาขอนแก่น แก้ไขเสร็จ 90%

ทุกท่านต้องเข้าร่วมมือกันแก้ไขสิ่งที่คณะกรรมการตรวจสอบเจอ กรณีที่ไม่สามารถแก้ไขได้ให้แจ้งขอความเห็นจากฝ่ายบริหารของแต่ละพื้นที่ มีการดำเนินการเพื่อลดปัญหาของแต่ละส่วนงาน

ปัญหา Rank A ที่การแก้ไขถาวรยังไม่เสร็จสมบูรณ์แต่มีการแก้ไขด้วยมาตรการชั่วคราวที่ไม่ทำให้เกิดความเสี่ยงหรืออุบัติเหตุ เรียบร้อยแล้ว

### วาระที่ 4 รายงานผลจากการ Patrol

คณะกรรมการรายงานผลทั้ง 4 กลุ่ม เพื่อแจ้งให้ทราบและส่งข้อมูล สิ่งผิดปกติที่พบให้นำไปปรับปรุงและแก้ไขป้องกัน

### วาระที่ 5 กิจกรรมในเดือนถัดไป

กิจกรรมที่ 1 กิจกรรม Safety Day กำหนดการ 9 – 25 ธันวาคม 2567

- ขอให้ผู้จัดการแผนกสื่อสารให้หัวหน้างานรับทราบ และส่งผลงานเข้าร่วมการประกวด

กิจกรรมที่ 2 กิจกรรมณรงค์ขับขี่ปลอดภัยช่วงเทศกาลปีใหม่ กำหนดการ 9 – 27 ธันวาคม 2567

- ขอให้ผู้จัดการแผนกเข้าร่วมกิจกรรม Traffic Patrol และ ผู้บริหารส่งพนักงานกลับบ้าน

วาระที่ 6 ข้อเสนอแนะฝ่ายบริหาร

### SEE Committee (Safety-Env-Ene) NOV ' 24

As of 30/11/67  
Towards 2025

#### Management Request

Adviser	Recommended items	Countermeasures	Due Date	PIC	STATUS
	1. ขอให้ผู้จัดการแผนกให้ความร่วมมือในกิจกรรม Traffic Patrol เพื่อสำรวจการสวมใส่หมวกกันน็อคของพนักงานในแผนกตนเอง	1. ผู้จัดการแผนกเข้าร่วมกิจกรรม Traffic Patrol และย้ำเตือนให้พนักงานสวมหมวกกันน็อคขณะขับรถจักรยานยนต์	8/11/24	Safety,PD, Support PD.	○
	2. การระบุดการบริหารจัดการด้านความปลอดภัยด้วย 5-SFM Board ขอให้แต่ละแผนกเตรียมความพร้อมสำหรับการประเมิน	2. ผู้จัดการแผนกสื่อสารกิจกรรมไปยังหัวหน้างานและเตรียมความพร้อมในการรับการตรวจประเมิน	8/11/24	Safety,PD, Support PD.	○
SUMMARY 2 ITEMS			Remain 0 ITEMS		

ปิดการประชุม เวลา 15.30 น.

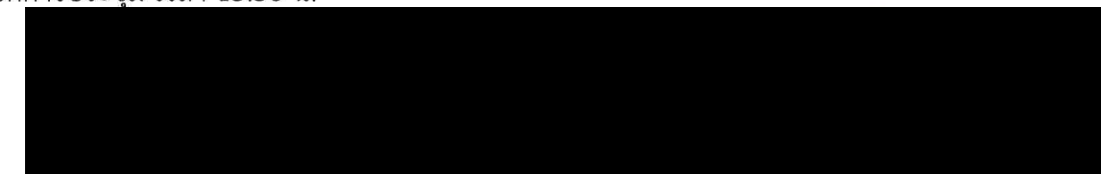

เจ้าหน้าที่ความปลอดภัยในการทำงานระดับวิชาชีพ  
เลขานุการ คณะกรรมการความปลอดภัย

MO ฝ่ายความปลอดภัย  
Leader Secretariat



## รายงานการประชุม

คณะกรรมการความปลอดภัย อาชีวอนามัยและสภาพแวดล้อมในการทำงาน

ครั้งที่ 12/2567 บริษัท ไตชิน จำกัด

วันที่ 24 เดือน ธันวาคม พ.ศ. 2567

ณ ห้องประชุม Training Room A บริษัท ไตชิน จำกัด

---

### รายชื่อคณะกรรมการความปลอดภัย

1.	นายเอกฉันท	สุวรรณศรี	ประธาน SEE
2.	นายธีรพล	ทรัพย์เอนก	Leader Secretariat
3.	นายทรงพล	สำราญมาก	ประธานคปอ.
4.	นายจิรพนธ์	ไชยชาดา	คณะกรรมการ SEE
5.	นายเกษม	ร่มศรี	คณะกรรมการ SEE
6.	นายณพรัตน์	ราชฉวาง	คณะกรรมการ SEE
7.	นายสุวัฒน์ชัย	หอมละเอียด	คณะกรรมการ SEE
8.	นายมนตรี	ชุมฤทธิ์	Sub Plant Leader
9.	นายณรงค์	กิ่งไพบูลย์	คณะกรรมการ SEE
10.	นายสัมฤทธิ์	ผลมะขาม	คณะกรรมการ SEE
11.	นายประสงค์	เกรียงไกรกุล	คณะกรรมการ SEE
12.	นายกิจชัย	ชูแหวน	คณะกรรมการ SEE
13.	นายสุทธิพงศ์	หลิเคียนชู	คณะกรรมการ SEE
14.	นายชลิต	ติตพรหม	คณะกรรมการ SEE
15.	นายธนัท	คุณฉนวน	คณะกรรมการ SEE
16.	นายฉลาด	กุดเป่ง	Secretariat
17.	นายคณิง	สุขประสงค์	คณะกรรมการ SEE
18.	นายวีระ	อยู่ยา	คณะกรรมการ SEE
19.	นายสันติ	คำใจ	คณะกรรมการ SEE
20.	นายสุพจน์	สุขนิยม	คณะกรรมการ SEE
21.	นายสุวิชา	ณ นคร	คณะกรรมการ SEE
22.	นายธนพล	แสงชนะ	คณะกรรมการ SEE
23.	นายจิระเดช	ศรีหรั่ง	คณะกรรมการ SEE
24.	นายสถิตย์	สิทธิวงศ์	คณะกรรมการ SEE
25.	นายวิเศษ	แก้งสารกิจ	คณะกรรมการ SEE
26.	นายกิตติศักดิ์	ปัญญาใส	SEE,คปอ.บังคับบัญชา

27. นายณัฐวุฒิ	ปั่นนาค	คณะกรรมการ SEE
28. นายลอย	มัสสุ	SEE,คปอ.บังคับบัญชา
29. นางสาวพัชรีย์	แสนเมืองใจ	คณะกรรมการ SEE
30. นายนิคม	แย้มแบน	คณะกรรมการ SEE
31. นายสุรเชษฐ	บุตตะ	SEE,คปอ.บังคับบัญชา
32. นายสุพรรณ	เถะเกิงสุข	SEE,คปอ.บังคับบัญชา
33. นายเสน่ห์	เทียมมงคล	คณะกรรมการ SEE
34. นายเริงศักดิ์	แม่นั่น	คณะกรรมการ SEE
35. นายสนทญา	พูนมณี	คณะกรรมการ SEE
36. นายณัฐพงษ์	มาคงกุล	SEE,คปอ.ปฏิบัติการ
37. นางสาวสัมพันธ์	อุดมบุญ	SEE,คปอ.ปฏิบัติการ
38. นางสาวปนัดดา	ห้องแก้ว	เลขานุการ
39. นางสาวโชติกา	จันทร์สุวรรณ	SEE,คปอ.ปฏิบัติการ
40. นางสาววรินทร์	อัสวเสมาชัย	คณะกรรมการ SEE
41. นายศรัณย์	ศรีมันตะ	SEE,คปอ.ปฏิบัติการ
42. นายสุวสิทธิ์	จิตรโรจนรักษ์	SEE,คปอ.ปฏิบัติการ

### เปิดการประชุม

วาระที่ 1 เติมนตรวจความปลอดภัย สภาพแวดล้อมพลังงาน	13.30 – 14.00 น.
วาระที่ 2 กิจกรรมด้านความปลอดภัยในการทำงาน สิ่งแวดล้อม	14.00 – 14.05 น.
วาระที่ 3 สถิติอุบัติเหตุ สื่อสารอุบัติเหตุ ปัญหาด้านสิ่งแวดล้อม	14.05 – 14.35 น.
วาระที่ 4 รายงานผลการเดิน Patrol และคำแนะนำของผู้บริหาร	14.35 – 15.15 น.

### วาระที่ 1 เรื่องที่ประธานแจ้งให้ทราบ

### วาระที่ 2 งานความปลอดภัย สิ่งแวดล้อมและพลังงาน

คุณปนัดดา ห้องแก้วและคณะกรรมการความปลอดภัย สิ่งแวดล้อมและพลังงาน ทั้ง 3 Plant ชี้แจง

## เรื่องที่ 1 สถิติอุบัติเหตุ ทั้ง 3 สาขา เดือนธันวาคม 2567

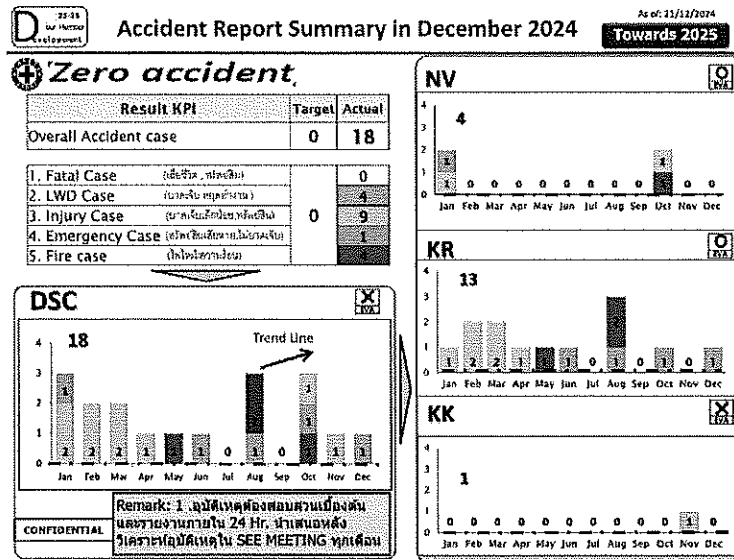

แบ่งตามความรุนแรงของการเกิดอุบัติเหตุ ดังนี้

- ระดับ A (เสียชีวิต, พิการ, สูญเสียอวัยวะ) เสียหายเกินแสน 4 Case
- ระดับ B (บาดเจ็บหยุดงาน, หยุดการผลิต) 5 Case
- ระดับ C (บาดเจ็บเล็กน้อยไม่หยุดงาน) 9 Case

โดยรายละเอียดของแต่ละสาขามี ดังนี้

- นวนคร 4 Case
- โคราซ 13 Case
- ขอนแก่น 1 Case

สรุปการรายงาน ในเดือนธันวาคม 2567 ของบริษัท ไทซิน จำกัดทั้ง 3 สาขา รวม 1 Case

สถิติอุบัติเหตุรวม เดือนมกราคม – ธันวาคม มี 18 Case

## เรื่องที่ 2 แผนงานกิจกรรมด้านสิ่งแวดล้อม



### 1.สรุปข้อร้องเรียนและความไม่สอดคล้องกฎหมายทั้ง 3 สาขา

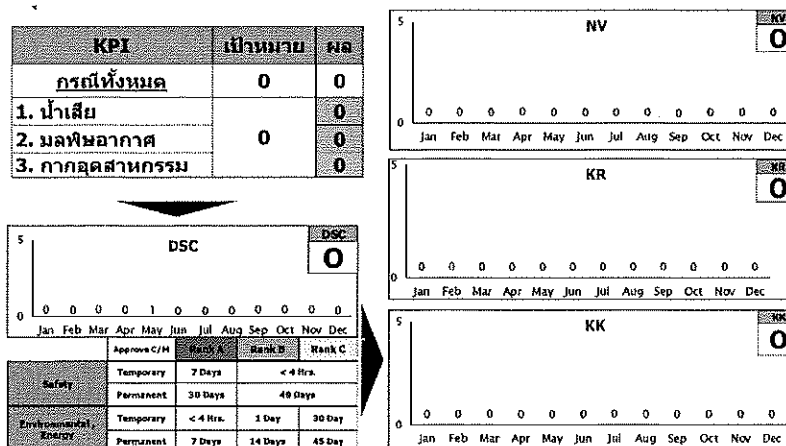



กิจกรรมด้านสิ่งแวดล้อมมีปัญหาและข้อร้องเรียน

- Waste water 0 Case
- Air Pollutions 0 Case
- Chemical Leak 0 Case

สรุปการรายงาน ในเดือนธันวาคมของบริษัท ไตชิน จำกัด ทั้ง 3 สาขา รวม 0 Case

เรื่องที่ 3 การขยายผลด้านความปลอดภัย สิ่งแวดล้อม และพลังงาน สาขานวนคร 0 Case

### วาระที่ 3 ผลการดำเนินงานจากการ Patrol

คุณปนัดดา เจ้าหน้าที่ความปลอดภัยรายงานผลการปรับปรุงแก้ไข SEE Patrol ประจำเดือนพฤศจิกายน

2567

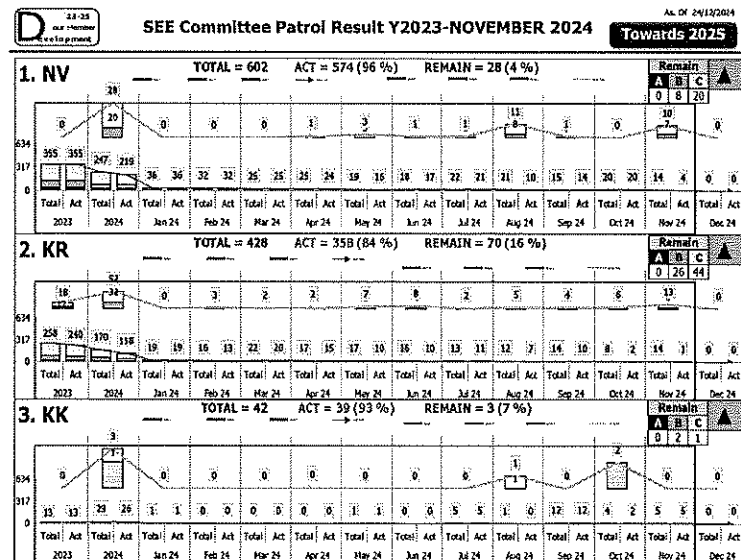

รายงานการแก้ไข

1. สาขานวนคร แก้ไขเสร็จ 96%
2. สาขานครราชสีมา แก้ไขเสร็จ 84%
3. สาขาขอนแก่น แก้ไขเสร็จ 93%

ทุกท่านต้องเข้าร่วมมือกันแก้ไขสิ่งที่คณะกรรมการตรวจสอบเจอ กรณีที่ไม่สามารถแก้ไขได้ให้แจ้งขอความเห็นจากฝ่ายบริหารของแต่ละพื้นที่ มีการดำเนินการเพื่อลดปัญหาของแต่ละส่วนงาน

ปัญหา Rank A ที่การแก้ไขถาวรยังไม่เสร็จสมบูรณ์แต่มีการแก้ไขด้วยมาตรการชั่วคราวที่ไม่ทำให้เกิดความเสี่ยงหรืออุบัติเหตุ เรียบร้อยแล้ว

### วาระที่ 4 รายงานผลจากการ Patrol

คณะกรรมการรายงานผลทั้ง 4 กลุ่ม เพื่อแจ้งให้ทราบและส่งข้อมูล สิ่งผิดปกติที่พบให้นำไปปรับปรุง และแก้ไขป้องกัน

## วาระที่ 5 กิจกรรมในเดือนถัดไป

กิจกรรมที่ 1 อบรมปฐมนิเทศเบื้องต้น กำหนดการ 18 มกราคม 2568

- ขอให้ผู้ที่มียรายชื่อเข้าร่วมอบรมตามวันเวลาที่กำหนด

## วาระที่ 6 ข้อเสนอแนะฝ่ายบริหาร

### SEE Committee (Safety-Env-Ene) DEC ' 24

As of. 24/12/67  
Towards 2025

#### Management Request

Adviser	Recommended items	Countermeasures	Due Date	PIC	STATUS
	1. ขอให้แต่ละแผนกตรวจสอบความเสี่ยงที่พบภายในแผนก ค่าเงินการแก้ไขให้แล้วเสร็จ ตามความเสี่ยง Rank A, B, C	1. ผู้จัดการติดตามการแก้ไขความเสี่ยงที่พบภายในแผนก และดำเนินการแก้ไข	8/01/25	Safety,PD, Support PD.	△
	2. KPI Safety = Zero Accident และอุบัติเหตุลดลง 50% เมื่อเทียบกับปี 2024 ขอให้ผู้จัดการแต่ละแผนกกำหนดวิธีการเพื่อตอบสนองต่อนโยบายความปลอดภัย	2. ผู้จัดการแผนกกำหนดวิธีการและกิจกรรมภายในแผนกเพื่อลดอุบัติเหตุที่เฝ้าระวังจากการทำงาน และอุบัติเหตุจากการขับขี่	8/01/25	Safety,PD, Support PD	△
SUMMARY 2 ITEMS			Remain 2 ITEMS		

ปิดการประชุม เวลา 15.30 น.

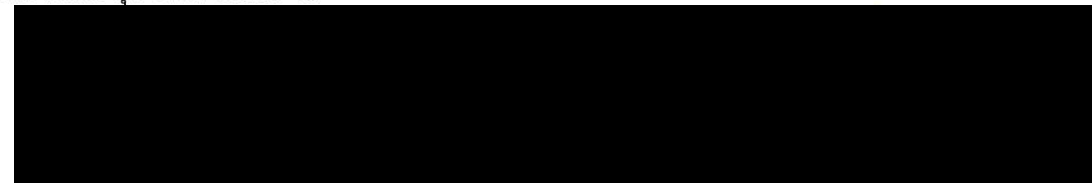

เจ้าหน้าที่ความปลอดภัยในการทำงานระดับวิชาชีพ

เลขานุการ คณะกรรมการความปลอดภัย

MO ฝ่ายความปลอดภัย

Leader Secretariat

ภาคผนวก 2-29

การฝึกอบรมพนักงานใหม่ในการใช้เครื่องมือต่าง ๆ



บันทึกการอบรมเตรียมความพร้อมสำหรับพนักงานใหม่

(New Employee Orientation Report)



Daisin Co., Ltd.



Vendor

หัวข้ออบรม Day 1	เวลาเริ่ม - เวลาสิ้นสุด	ลงชื่อวิทยากร
1. กฎระเบียบในโรงงาน ( BR Rule, Common)การปฏิบัติตนเพื่อป้องกันโควิด / ข้อปฏิบัติในบริษัทฯ (ออกกำลังกาย) และ Daisin way of working	07.15 - 09.00	2/น.ช.ธวัช
2. การป้องกันอุบัติเหตุและการทำงานอย่างปลอดภัย	09.00 - 11.30	น.ส.กมล
3. กิจกรรมการค้นหาอันตราย (CCCF , KYT )	12.20 - 14.20	น.ส.กมล
4. Safety DOJO , In Machine	14.20 - 16.00	น.ส.กมล

ผู้รับผิดชอบ น.ส. สุพัตรา บุญชัย จำนวนผู้เข้าร่วม 1  
สถานที่จัดอบรม Training room B วันที่ดำเนินการ 2/12/2024

ลำดับ	ชื่อ - สกุล	ตำแหน่ง	แผนก	ลายเซ็นพนักงาน
1	นาย วชิรวิทย์ จันทร์โพธิ์	ENGINEER	UTILITY & ENVIRONMENT	
2				
3				
4				
5				
6				
7				
8				
9				
10				
11				
12				
13				
14				
15				
16				
17				
18				
19				
20				

บันทึกการอบรมเตรียมความพร้อมสำหรับพนักงานใหม่





(New Employee Orientation Report)



Daisin Co., Ltd.

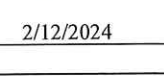

Vendor

หัวข้ออบรม Day 2	เวลาเริ่ม - เวลาสิ้นสุด	ลงชื่อวิทยากร
5. พื้นฐานระบบการจัดการด้านสิ่งแวดล้อม ISO 14001 / ก๊าซเรือนกระจก และความเป็นกลางทางคาร์บอน	07.15 - 08.15	
6. การอนุรักษ์พลังงานเบื้องต้น	08.15 - 09.15	
7. วิธีการทำ OM, PM การทำงานเกี่ยวกับเครื่องจักร	09.15 - 11.30	
8. จิตสำนึกด้านคุณภาพ	12.20 - 13.20	
9. พื้นฐานระบบคุณภาพ IATF16949	13.20 - 14.20	
10. วิธีการทำงานตาม STW , WI	14.20 - 16.00	

ผู้รับผิดชอบ น.ส. ศุภิตรา บุญชื่น จำนวนผู้เข้าร่วม 1

สถานที่จัดอบรม Training Room 9 วันที่ดำเนินการ 2/12/2024

ลำดับ	ชื่อ - สกุล	ตำแหน่ง	แผนก	ลายเซ็นพนักงาน
1	นาย วชิรวิทย์ จันทร์โพธิ์	ENGINEER	UTILITY & ENVIRONMENT	
2				
3				
4				
5				
6				
7				
8				
9				
10				
11				
12				
13				
14				
15				
16				
17				
18				
19				
20				

บันทึกการอบรมเตรียมความพร้อมสำหรับพนักงานใหม่

(New Employee Orientation Report)



Daisin Co., Ltd.



Vendor

หัวข้ออบรม Day 3	เวลาเริ่ม - เวลาสิ้นสุด	ลงชื่อวิทยากร
11. แนะนำกระบวนการผลิต Flow Process ( พนักงานประจำ + Vender ) ฤดูระเบียบภายใน โรงงาน		
-Melting, Diecast	07.15 - 09.00	} วิทยากร
-Buff	09.00 - 10.00	
-Machine	10.00 - 11.30	
-Painting	12.20 - 13.10	
-Assembly	13.10 - 14.00	
12.1 ฤดูระเบียบบริษัทฯ	14.00 - 16.00	
12.2 สวัสดิการ		
12.3 CompanyProfile (พื้นฐานการผลิต ข้อกำหนดของลูกค้า นโยบาย, ผลิตภัณฑ์ สินค้าบริษัทฯ, แผนผังการบริหาร)		

ผู้รับผิดชอบ น.ส. ศุภิตา นามชื่น จำนวนผู้เข้าร่วม 1

สถานที่จัดอบรม Training Room B วันที่ดำเนินการ 2/12/2024

ลำดับ	ชื่อ - สกุล	ตำแหน่ง	แผนก	ลายเซ็นพนักงาน
1	นาย วชิรวิทย์ จันทรโพธิ์	ENGINEER	UTILITY & ENVIRONMENT	
2				
3				
4				
5				
6				
7				
8				
9				
10				
11				
12				
13				
14				
15				
16				
17				
18				



ภาคผนวก 2-30

แผนการตรวจสอบสภาพการทำงานของเครื่องจักร

DAISIN GROUP

แผนงานการปฏิบัติการบำรุงรักษาเครื่องจักรประจำเดือน

มกราคม ๒๕๖7

ลำดับ	ชื่อเครื่องจักร	รหัสเครื่องจักร	แผนงานการบำรุงรักษาเครื่องจักร																													สถานที่ตั้ง เครื่องจักร	ระยะเวลา ในการปฏิบัติ ชั่วโมง ( H )	ผู้รับผิดชอบ การปฏิบัติ (UNIT CHIEF)			
			ประจำเดือน กรกฎาคม 2567																																		
			1	2	3	4	5	6	7	8	9	10	11	12	13	14	15	16	17	18	19	20	21	22	23	24	25	26	27	28	29				30	31	
1	LEAK TEST	190 - LT - 0002																															MC-3 TAIHO A	1 ชั่วโมง	อานกร กันตะศร		
2	JET WASHING	190 - JE - 0002																															MC-3 TAIHO A	1 ชั่วโมง	อานกร กันตะศร		
3	CNC LATHE	190 - NC - 0001																															MC-3 TAIHO A	2 ชั่วโมง	อานกร กันตะศร		
4	CNC LATHE	190 - NC - 0002																															MC-3 TAIHO A	2 ชั่วโมง	อานกร กันตะศร		
5	CNC LATHE	190 - NC - 0003																															MC-3 TAIHO A	2 ชั่วโมง	อานกร กันตะศร		
6	TAPPING CENTER	190 - TC - 0001	1																														MC-3 TAIHO A	2 ชั่วโมง	อานกร กันตะศร		
7	TAPPING CENTER	190 - TC - 0002	2																														MC-3 TAIHO A	2 ชั่วโมง	อานกร กันตะศร		
8	TAPPING CENTER	190 - TC - 0003	3																														MC-3 TAIHO A	2 ชั่วโมง	อานกร กันตะศร		
9	LEAK TEST	190 - LT - 0004																															MC-3 TAIHO A	2 ชั่วโมง	อานกร กันตะศร		
10	JET WASHING	190 - JE - 0005																															MC-3 TAIHO B	1 ชั่วโมง	อานกร กันตะศร		
11	CNC LATHE	190 - NC - 0007																															MC-3 TAIHO B	2 ชั่วโมง	อานกร กันตะศร		
12	CNC LATHE	190 - NC - 0008																															MC-3 TAIHO B	2 ชั่วโมง	อานกร กันตะศร		
13	CNC LATHE	190 - NC - 0009																															MC-3 TAIHO B	2 ชั่วโมง	อานกร กันตะศร		
14	TAPPING CENTER	190 - TC - 0008	4																														MC-3 TAIHO B	2 ชั่วโมง	อานกร กันตะศร		
15	TAPPING CENTER	190 - TC - 0009	5																														MC-3 TAIHO B	2 ชั่วโมง	อานกร กันตะศร		
16	TAPPING CENTER	190 - TC - 0010	6																														MC-3 TAIHO B	2 ชั่วโมง	อานกร กันตะศร		
17	LEAK TEST	190 - LT - 0005																															MC-3 TAIHO C	1 ชั่วโมง	อานกร กันตะศร		
18	JET WASHING	190 - JE - 0004																															MC-3 TAIHO C	1 ชั่วโมง	อานกร กันตะศร		
19	CNC LATHE	190 - NC - 0004																															MC-3 TAIHO C	2 ชั่วโมง	อานกร กันตะศร		
20	CNC LATHE	190 - NC - 0005																															MC-3 TAIHO C	2 ชั่วโมง	อานกร กันตะศร		
21	CNC LATHE	190 - NC - 0006																															MC-3 TAIHO C	2 ชั่วโมง	อานกร กันตะศร		
22	TAPPING CENTER	190 - TC - 0005	7																														MC-3 TAIHO C	2 ชั่วโมง	อานกร กันตะศร		
23	TAPPING CENTER	190 - TC - 0006	8																														MC-3 TAIHO C	2 ชั่วโมง	อานกร กันตะศร		
24	TAPPING CENTER	190 - TC - 0007	9																														MC-3 TAIHO C	2 ชั่วโมง	อานกร กันตะศร		
25	LEAK TEST	130 - LT - 0029																															COVER TRANSFER	1 ชั่วโมง	อานกร กันตะศร		
26	JET WASHING	130 - JE - 0026																															COVER TRANSFER	1 ชั่วโมง	อานกร กันตะศร		
27	NC LATHE	110 - NC - 0056																															COVER TRANSFER	2 ชั่วโมง	อานกร กันตะศร		
28	TAPPING CENTER	130 - TC - 0056																															COVER TRANSFER	2 ชั่วโมง	อานกร กันตะศร		
29	TAPPING CENTER	180 - TC - 0005																															COVER TRANSFER	2 ชั่วโมง	อานกร กันตะศร		
30	JET WASHING	130 - JE - 0024																															INSERTRING	1 ชั่วโมง	อานกร กันตะศร		
31	NC LATHE	130 - NC - 0063																															INSERTRING	2 ชั่วโมง	อานกร กันตะศร		
32	LEAK TEST	130 - LT - 0014																															TOYOTA SUB ASSY	1 ชั่วโมง	อานกร กันตะศร		
33	JET WASHING	130 - JE - 0021																															TOYOTA SUB ASSY	1 ชั่วโมง	อานกร กันตะศร		
34	TAPPING CENTER	130 - TC - 0067																															TOYOTA SUB ASSY	2 ชั่วโมง	อานกร กันตะศร		
35	TAPPING CENTER	130 - TC - 0068																															TOYOTA SUB ASSY	2 ชั่วโมง	อานกร กันตะศร		
36	PRESS PIPE	130 - PP - 0010																															TOYOTA SUB ASSY	1 ชั่วโมง	อานกร กันตะศร		
37	LEAK TEST	130 - LT - 0031																															FORK SHIFT/OUT LET	1 ชั่วโมง	อานกร กันตะศร		
38	JET WASHING	130 - JE - 0019																															FORK SHIFT/OUT LET	1 ชั่วโมง	อานกร กันตะศร		
39	TAPPING CENTER	130 - TC - 0079																															FORK SHIFT/OUT LET	2 ชั่วโมง	อานกร กันตะศร		
40	LEAK TEST	130 - LT - 0017																															OIL SEAL OC	1 ชั่วโมง	อานกร กันตะศร		
41	TAPPING CENTER	130 - TC - 0089																															OIL SEAL OC	2 ชั่วโมง	อานกร กันตะศร		
42	LEAK TEST	130 - LT - 0018																															TOYOTA OE	1 ชั่วโมง	อานกร กันตะศร		
43	JET WASHING	130 - JE - 0018																															TOYOTA OE	1 ชั่วโมง	อานกร กันตะศร		
44	TAPPING CENTER	130 - TC - 0073																															TOYOTA OE	2 ชั่วโมง	อานกร กันตะศร		
45	TAPPING CENTER	130 - TC - 0074																																			



ลำดับ	ชื่อเครื่องจักร	รหัสเครื่องจักร	แผนงานการบำรุงรักษาเครื่องจักร																															สถานที่ตั้ง เครื่องจักร	ระยะเวลา ในการปฏิบัติ ชั่วโมง ( H )	ผู้รับผิดชอบ การปฏิบัติ (UNIT CHIEF)
			ประจำเดือน ธันวาคม 2567																																	
			1	2	3	4	5	6	7	8	9	10	11	12	13	14	15	16	17	18	19	20	21	22	23	24	25	26	27	28	29	30	31			
1	PRESS PIPE	130 - PP - 0011																															PAN OIL	1 ชั่วโมง	ธนาคาร ก้นทะเล	
2	LEAK TEST	130 - LT - 0032																															PAN OIL	1 ชั่วโมง	ธนาคาร ก้นทะเล	
3	JET WASHING	130 - JE - 0028																															PAN OIL	1 ชั่วโมง	ธนาคาร ก้นทะเล	
4	TAPPING CENTER	110 - TC - 0054																															PAN OIL	2 ชั่วโมง	ธนาคาร ก้นทะเล	
5	TAPPING CENTER	110 - TC - 0071																															PAN OIL	2 ชั่วโมง	ธนาคาร ก้นทะเล	
6	TAPPING CENTER	130 - TC - 0095																															PAN OIL	2 ชั่วโมง	ธนาคาร ก้นทะเล	
7	TAPPING CENTER	130 - TC - 0096																															PAN OIL	2 ชั่วโมง	ธนาคาร ก้นทะเล	
8	TAPPING CENTER	130 - TC - 0088																															PAN OIL	2 ชั่วโมง	ธนาคาร ก้นทะเล	
9	TAPPING CENTER	110 - TC - 0032																															PAN OIL	1 ชั่วโมง	ธนาคาร ก้นทะเล	
10	ARM ROBOT	130 - ARM - 0001																															STIFFENING	1 ชั่วโมง	ธนาคาร ก้นทะเล	
11	PRESS PIPE	130 - PP - 0009																															STIFFENING	1 ชั่วโมง	ธนาคาร ก้นทะเล	
12	LEAK TEST	130 - LT - 0030																															STIFFENING	1 ชั่วโมง	ธนาคาร ก้นทะเล	
13	JET WASHING	130 - JE - 0027																															STIFFENING	1 ชั่วโมง	ธนาคาร ก้นทะเล	
14	CNC MILLING	130 - NC - 0065																															STIFFENING	2 ชั่วโมง	ธนาคาร ก้นทะเล	
15	TAPPING CENTER	130 - TC - 0092																															STIFFENING	2 ชั่วโมง	ธนาคาร ก้นทะเล	
16	TAPPING CENTER	130 - TC - 0093																															STIFFENING	2 ชั่วโมง	ธนาคาร ก้นทะเล	
17	TAPPING CENTER	130 - TC - 0094																															STIFFENING	2 ชั่วโมง	ธนาคาร ก้นทะเล	
18	JET WASHING	130 - JE - 0015																															HEAT SINK	1 ชั่วโมง	ธนาคาร ก้นทะเล	
19	TAPPING CENTER	130 - TC - 0069																															HEAT SINK	2 ชั่วโมง	ธนาคาร ก้นทะเล	
20	TAPPING CENTER	130 - TC - 0070																															HEAT SINK	2 ชั่วโมง	ธนาคาร ก้นทะเล	
21	PRESS PIPE	150 - PP - 0001																															MC-2 T-RAD	1 ชั่วโมง	ธนาคาร ก้นทะเล	
22	PRESS PIPE	150 - PP - 0002																															MC-2 T-RAD	1 ชั่วโมง	ธนาคาร ก้นทะเล	
23	LEAK TEST	150 - LT - 0001																															MC-2 T-RAD	1 ชั่วโมง	ธนาคาร ก้นทะเล	
24	LEAK TEST	150 - LT - 0002																															MC-2 T-RAD	1 ชั่วโมง	ธนาคาร ก้นทะเล	
25	JET WASHING	150 - JE - 0001																															MC-2 T-RAD	1 ชั่วโมง	ธนาคาร ก้นทะเล	
26	TAPPING CENTER	130 - TC - 0097																															MC-2 T-RAD	1 ชั่วโมง	ธนาคาร ก้นทะเล	
27	TAPPING CENTER	150 - TC - 0026																															MC-2 T-RAD	2 ชั่วโมง	ธนาคาร ก้นทะเล	
28	TAPPING CENTER	150 - TC - 0027																															MC-2 T-RAD	2 ชั่วโมง	ธนาคาร ก้นทะเล	
29	TAPPING CENTER	150 - TC - 0028																															MC-2 T-RAD	2 ชั่วโมง	ธนาคาร ก้นทะเล	
30	TAPPING CENTER	130 - TC - 0071																															MC-2 T-RAD	2 ชั่วโมง	ธนาคาร ก้นทะเล	
31	LEAK TEST	150 - LT - 0003																															MC-2 KUBOTA	1 ชั่วโมง	ธนาคาร ก้นทะเล	
32	JET WASHING	110 - JE4 - 0007																															MC-2 KUBOTA	1 ชั่วโมง	ธนาคาร ก้นทะเล	
33	CNC LATHE	150 - NC - 0015																															MC-2 KUBOTA	2 ชั่วโมง	ธนาคาร ก้นทะเล	
34	JET WASHING	130 - JE - 0023																															U/V FORK SHIFT	1 ชั่วโมง	ธนาคาร ก้นทะเล	
35	TAPPING CENTER	110 - TC - 0051																															U/V FORK SHIFT	2 ชั่วโมง	ธนาคาร ก้นทะเล	
36	TAPPING CENTER	110 - TC4 - 0009																															U/V FORK SHIFT	2 ชั่วโมง	ธนาคาร ก้นทะเล	
37	TAPPING CENTER	130 - TC - 0082																															U/V FORK SHIFT	2 ชั่วโมง	ธนาคาร ก้นทะเล	
38	TAPPING CENTER	130 - TC - 0083																															U/V FORK SHIFT	2 ชั่วโมง	ธนาคาร ก้นทะเล	
39	TAPPING CENTER	110 - TC - 0055																															U/V FORK SHIFT	2 ชั่วโมง	ธนาคาร ก้นทะเล	
40	TAPPING CENTER	110 - TC4 - 0011																															U/V BRACKET SHIFT	2 ชั่วโมง	ธนาคาร ก้นทะเล	
41	TAPPING CENTER	130 - TC - 0066																															U/V BRACKET SHIFT	2 ชั่วโมง	ธนาคาร ก้นทะเล	
42	TAPPING CENTER	130 - TC - 0052																															U/V MITSUBISHI	2 ชั่วโมง	ธนาคาร ก้นทะเล	
43	JET WASHING	130 - JE - 0025																															SLEEVE PINTON	1 ชั่วโมง	ธนาคาร ก้นทะเล	
44	LEAK TEST	130 - LT - 0028																															SLEEVE PINTON	1 ชั่วโมง	ธนาคาร ก้นทะเล	
45	NC LATHE	130 - NC - 0064																																		





ลำดับ	ชื่อเครื่องจักร	รหัสเครื่องจักร	แผนงานการบำรุงรักษาเครื่องจักร																															สถานที่ตั้ง เครื่องจักร	ระยะเวลา ในการปฏิบัติ ชั่วโมง ( H )	ผู้รับผิดชอบ การปฏิบัติ (UNIT CHIEF)
			ประจำเดือน กันยายน 2567																																	
			1	2	3	4	5	6	7	8	9	10	11	12	13	14	15	16	17	18	19	20	21	22	23	24	25	26	27	28	29	30	31			
1	PRESS PIPE	130 - PP - 0006																														ANGLE B	1 ชั่วโมง	ธนาคาร กัมปะคร		
2	LEAK TEST	130 - LT - 0016																														ANGLE B	1 ชั่วโมง	ธนาคาร กัมปะคร		
3	LEAK TEST	130 - LT - 0021																														ANGLE B	1 ชั่วโมง	ธนาคาร กัมปะคร		
4	JET WASHING	130 - JE - 0016																														ANGLE B	1 ชั่วโมง	ธนาคาร กัมปะคร		
5	TAPPING CENTER	130 - TC - 0080																														ANGLE B	2 ชั่วโมง	ธนาคาร กัมปะคร		
6	TAPPING CENTER	130 - TC - 0091																														ANGLE B	2 ชั่วโมง	ธนาคาร กัมปะคร		
7	PRESS PIPE	130 - PP - 0008																														SUZUKI 2	1 ชั่วโมง	ธนาคาร กัมปะคร		
8	LEAK TEST	130 - LT - 0009																														SUZUKI 2	1 ชั่วโมง	ธนาคาร กัมปะคร		
9	LEAK TEST	130 - LT - 0026																														SUZUKI 2	1 ชั่วโมง	ธนาคาร กัมปะคร		
10	NC LATHE	130 - NC - 0053																														SUZUKI 2	2 ชั่วโมง	ธนาคาร กัมปะคร		
11	NC LATHE	150 - NC - 0001																														SUZUKI 2	2 ชั่วโมง	ธนาคาร กัมปะคร		
12	TAPPING CENTER	130 - TC - 0059																														SUZUKI 2	2 ชั่วโมง	ธนาคาร กัมปะคร		
13	TAPPING CENTER	130 - TC - 0060																														SUZUKI 2	2 ชั่วโมง	ธนาคาร กัมปะคร		
14	TAPPING CENTER	130 - TC - 0062																														SUZUKI 2	2 ชั่วโมง	ธนาคาร กัมปะคร		
15	PRESS PIPE	110 - PP - 0002																														MITSUBISHI	1 ชั่วโมง	ธนาคาร กัมปะคร		
16	LEAK TEST	110 - LT - 0006																														MITSUBISHI	1 ชั่วโมง	ธนาคาร กัมปะคร		
17	NC LATHE	130 - NC - 0057																														MITSUBISHI	2 ชั่วโมง	ธนาคาร กัมปะคร		
18	TAPPING CENTER	130 - TC - 0053																														MITSUBISHI	2 ชั่วโมง	ธนาคาร กัมปะคร		
19	TAPPING CENTER	110 - TC - 0074																														MITSUBISHI	2 ชั่วโมง	ธนาคาร กัมปะคร		
20	TAPPING CENTER	180 - TC - 0004																														MITSUBISHI	2 ชั่วโมง	ธนาคาร กัมปะคร		
21	CNC LATHE	150 - NC - 0006																														MC-2 EXPORT	2 ชั่วโมง	ธนาคาร กัมปะคร		
22	CNC LATHE	150 - NC - 0007																														MC-2 EXPORT	2 ชั่วโมง	ธนาคาร กัมปะคร		
23	CNC LATHE	150 - NC - 0009																														MC-2 EXPORT	2 ชั่วโมง	ธนาคาร กัมปะคร		
24	DRILL & TAP	110 - DR - 0025																														MC-2 EXPORT	1 ชั่วโมง	ธนาคาร กัมปะคร		
25	CNC LATHE	150 - NC - 0004																														MC-2 EXPORT	2 ชั่วโมง	ธนาคาร กัมปะคร		
26	DRILL & TAP	110 - DR - 0114																														MC-2 EXPORT	1 ชั่วโมง	ธนาคาร กัมปะคร		
27	CNC LATHE	150 - NC - 0005																														MC-2 EXPORT	2 ชั่วโมง	ธนาคาร กัมปะคร		
28	CNC LATHE	150 - NC - 0012																														MC-2 EXPORT	2 ชั่วโมง	ธนาคาร กัมปะคร		
29	TAPPING CENTER	180 - TC - 0002																														MC-2 EXPORT	2 ชั่วโมง	ธนาคาร กัมปะคร		
30	TAPPING CENTER	180 - TC - 0003																														MC-2 EXPORT	2 ชั่วโมง	ธนาคาร กัมปะคร		
31	LEAK TEST	130 - LT - 0024																														MC-2 EXPORT	1 ชั่วโมง	ธนาคาร กัมปะคร		
32	DRILL & TAP	150 - DR - 0005																														MC-2 EXPORT	1 ชั่วโมง	ธนาคาร กัมปะคร		
33	DRILL & TAP	150 - DR - 0006																														MC-2 EXPORT	1 ชั่วโมง	ธนาคาร กัมปะคร		
34	LEAK TEST	110 - LT - 0010																														MC-2 EXPORT	1 ชั่วโมง	ธนาคาร กัมปะคร		
35	DRILL & TAP	110 - DR - 0092																														MC-2 EXPORT	1 ชั่วโมง	ธนาคาร กัมปะคร		
36	DRILL & TAP	110 - DR - 0093																														MC-2 EXPORT	1 ชั่วโมง	ธนาคาร กัมปะคร		
37	TAPPING CENTER	150 - TC - 0011																														MC-2 EXPORT	2 ชั่วโมง	ธนาคาร กัมปะคร		
38	TAPPING CENTER	110 - TC - 0075																														MC-2 EXPORT	2 ชั่วโมง	ธนาคาร กัมปะคร		
39	CHAGE BUSH	110 - CB - 0007																														SUZUKI 1	1 ชั่วโมง	ธนาคาร กัมปะคร		
40	CHAGE BUSH	110 - CB - 0008																														SUZUKI 1	1 ชั่วโมง	ธนาคาร กัมปะคร		
41	NC LATHE	130 - NC - 0056																														SUZUKI 1	2 ชั่วโมง	ธนาคาร กัมปะคร		
42	NC LATHE	130 - NC - 0059																														SUZUKI 1	2 ชั่วโมง	ธนาคาร กัมปะคร		
43	C LATHE	130 - NC - 0060																														SUZUKI 1	2 ชั่วโมง	ธนาคาร กัมปะคร		
44	NC LATHE	150 - NC - 0008																														SUZUKI 1	2 ชั่วโมง	ธนาคาร กัมปะคร		
45	TAPPING CENTER	130 - TC - 0051																														SUZUKI 1	2 ชั่วโมง	ธนาคาร กัมปะคร		
46	TAPPING CENTER	130 - TC - 0057																														SUZUKI 1	2 ชั่วโมง	ธนาคาร กัมปะคร		
47	LEAK TEST	130 - LT - 0013																														SUZUKI 1	2 ชั่วโมง	ธนาคาร กัมปะคร		
48	JET WASHING	130 - JE - 0013																														KUBOTA	1 ชั่วโมง	ธนาคาร กัมปะคร		
49	TAPPING CENTER	150 - TC - 0002																														KUBOTA	2 ชั่วโมง	ธนาคาร กัมปะคร		
50	TAPPING CENTER	150 - TC - 0006																														KUBOTA	2 ชั่วโมง	ธนาคาร กัมปะคร		
51	PRESS PIPE	130 - PP - 0004																														HONDA CAR	1 ชั่วโมง	ธนาคาร กัมปะคร		
52	PRESS PIPE	130 - PP - 0007																														HONDA CAR	1 ชั่วโมง	ธนาคาร กัมปะคร		
53	LEAK TEST	130 - LT - 0012																														HONDA CAR	1 ชั่วโมง	ธนาคาร กัมปะคร		
54	JET WASHING	130 - JE - 0014																														HONDA CAR	1 ชั่วโมง	ธนาคาร กัมปะคร		
55	TAPPING CENTER	150 - TC - 0004																														HONDA CAR	2 ชั่วโมง	ธนาคาร กัมปะคร		
56	TAPPING CENTER	150 - TC - 0005																														HONDA CAR	2 ชั่วโมง			



สัญลักษณ์  
เครื่องหมาย

แผนการปฏิบัติ

แผนงานปฏิบัติแล้ว

ผู้อนุมัติ	ผู้อนุมัติ	ผู้อนุมัติ
		
MTN. Mgr.	PC. Mgr.	PROD. Mgr.
DATE...../...../.....	DATE...../...../.....	DATE...../...../.....



## DAISIN GROUP

แผนงานการปฏิบัติการบำรุงรักษาเครื่องจักรประจำเดือน

พฤศจิกายน

2567

ลำดับ	ชื่อเครื่องจักร	รหัสเครื่องจักร	แผนงานการบำรุงรักษาเครื่องจักร																													สถานที่ตั้ง เครื่องจักร	ระยะเวลา ในการปฏิบัติ ชั่วโมง ( H )	ผู้รับผิดชอบ การปฏิบัติ (UNIT CHIEF)	
			ประจำเดือน พฤศจิกายน 2567																																
			1	2	3	4	5	6	7	8	9	10	11	12	13	14	15	16	17	18	19	20	21	22	23	24	25	26	27	28	29				30
1	PRESS PIPE	130 - PP - 0011																															PAN OIL	1 ชั่วโมง	ธนาคาร ก้นทะเล
2	LEAK TEST	130 - LT - 0032																															PAN OIL	1 ชั่วโมง	ธนาคาร ก้นทะเล
3	JET WASHING	130 - JE - 0028																															PAN OIL	1 ชั่วโมง	ธนาคาร ก้นทะเล
4	TAPPING CENTER	110 - TC - 0054																															PAN OIL	2 ชั่วโมง	ธนาคาร ก้นทะเล
5	TAPPING CENTER	110 - TC - 0071																															PAN OIL	2 ชั่วโมง	ธนาคาร ก้นทะเล
6	TAPPING CENTER	130 - TC - 0095																															PAN OIL	2 ชั่วโมง	ธนาคาร ก้นทะเล
7	TAPPING CENTER	130 - TC - 0096																															PAN OIL	2 ชั่วโมง	ธนาคาร ก้นทะเล
8	TAPPING CENTER	130 - TC - 0088																															PAN OIL	2 ชั่วโมง	ธนาคาร ก้นทะเล
9	TAPPING CENTER	110 - TC - 0032																															PAN OIL	1 ชั่วโมง	ธนาคาร ก้นทะเล
10	ARM ROBOT	130 - ARM - 0001																															STIFFENING	1 ชั่วโมง	ธนาคาร ก้นทะเล
11	PRESS PIPE	130 - PP - 0009																															STIFFENING	1 ชั่วโมง	ธนาคาร ก้นทะเล
12	LEAK TEST	130 - LT - 0030																															STIFFENING	1 ชั่วโมง	ธนาคาร ก้นทะเล
13	JET WASHING	130 - JE - 0027																															STIFFENING	1 ชั่วโมง	ธนาคาร ก้นทะเล
14	CNC MILLING	130 - NC - 0065																															STIFFENING	2 ชั่วโมง	ธนาคาร ก้นทะเล
15	TAPPING CENTER	130 - TC - 0092																															STIFFENING	2 ชั่วโมง	ธนาคาร ก้นทะเล
16	TAPPING CENTER	130 - TC - 0093																															STIFFENING	2 ชั่วโมง	ธนาคาร ก้นทะเล
17	TAPPING CENTER	130 - TC - 0094																															STIFFENING	2 ชั่วโมง	ธนาคาร ก้นทะเล
18	JET WASHING	130 - JE - 0015																															HEAT SINK	1 ชั่วโมง	ธนาคาร ก้นทะเล
19	TAPPING CENTER	130 - TC - 0069																															HEAT SINK	2 ชั่วโมง	ธนาคาร ก้นทะเล
20	TAPPING CENTER	130 - TC - 0070																															HEAT SINK	2 ชั่วโมง	ธนาคาร ก้นทะเล
21	PRESS PIPE	150 - PP - 0001																															MC-2 T-RAD	1 ชั่วโมง	ธนาคาร ก้นทะเล
	PRESS PIPE	150 - PP - 0002																															MC-2 T-RAD	1 ชั่วโมง	ธนาคาร ก้นทะเล
23	LEAK TEST	150 - LT - 0001																															MC-2 T-RAD	1 ชั่วโมง	ธนาคาร ก้นทะเล
24	LEAK TEST	150 - LT - 0002																															MC-2 T-RAD	1 ชั่วโมง	ธนาคาร ก้นทะเล
25	JET WASHING	150 - JE - 0001																															MC-2 T-RAD	1 ชั่วโมง	ธนาคาร ก้นทะเล
26	TAPPING CENTER	130 - TC - 0097																															MC-2 T-RAD	1 ชั่วโมง	ธนาคาร ก้นทะเล
27	TAPPING CENTER	150 - TC - 0026																															MC-2 T-RAD	2 ชั่วโมง	ธนาคาร ก้นทะเล
28	TAPPING CENTER	150 - TC - 0027																															MC-2 T-RAD	2 ชั่วโมง	ธนาคาร ก้นทะเล
29	TAPPING CENTER	150 - TC - 0028																															MC-2 T-RAD	2 ชั่วโมง	ธนาคาร ก้นทะเล
30	TAPPING CENTER	130 - TC - 0071																															MC-2 T-RAD	2 ชั่วโมง	ธนาคาร ก้นทะเล
31	LEAK TEST	150 - LT - 0003																															MC-2 KUBOTA	1 ชั่วโมง	ธนาคาร ก้นทะเล
32	JET WASHING	110 - JE4 - 0007																															MC-2 KUBOTA	1 ชั่วโมง	ธนาคาร ก้นทะเล
33	CNC LATHE	150 - NC - 0015																															MC-2 KUBOTA	2 ชั่วโมง	ธนาคาร ก้นทะเล
34	JET WASHING	130 - JE - 0023																															U/V FORK SHIFT	1 ชั่วโมง	ธนาคาร ก้นทะเล
35	TAPPING CENTER	110 - TC - 0051																															U/V FORK SHIFT	2 ชั่วโมง	ธนาคาร ก้นทะเล
36	TAPPING CENTER	110 - TC4 - 0009																															U/V FORK SHIFT	2 ชั่วโมง	ธนาคาร ก้นทะเล
37	TAPPING CENTER	130 - TC - 0082																															U/V FORK SHIFT	2 ชั่วโมง	ธนาคาร ก้นทะเล
38	TAPPING CENTER	130 - TC - 0083																															U/V FORK SHIFT	2 ชั่วโมง	ธนาคาร ก้นทะเล
39	TAPPING CENTER	110 - TC - 0055																															U/V FORK SHIFT	2 ชั่วโมง	ธนาคาร ก้นทะเล
40	TAPPING CENTER	110 - TC4 - 0011																															U/V BRACKET SHIFT	2 ชั่วโมง	ธนาคาร ก้นทะเล
41	TAPPING CENTER	130 - TC - 0066																															U/V BRACKET SHIFT	2 ชั่วโมง	ธนาคาร ก้นทะเล
42	TAPPING CENTER	130 - TC - 0052																															U/V MITSUBISHI	2 ชั่วโมง	ธนาคาร ก้นทะเล
43	JET WASHING	130 - JE - 0025																															SLEEVE PINTON	1 ชั่วโมง	ธนาคาร ก้นทะเล
44	LEAK TEST	130 - LT - 0028																															SLEEVE PINTON	1 ชั่วโมง	ธนาคาร ก้นทะเล
	CNC LATHE	130 - NC - 0064																														</			



## เครื่องหมาย



แผนการปฏิบัติ



แผนงานเปลี่ยนแปลง  
แผนงานปฏิบัติแล้ว

5



DATE...../...../.....



ຜູ້ອຸບຸມຕິ	ຜູ້ອຸບຸມຕິ	ຜູ້ອຸບຸມຕິ
MTN. Mgr.	PC. Mgr.	PROD. Mgr.
DATE...../...../.....	DATE...../...../.....	DATE...../...../.....

DATE...../...../.....



ภาคผนวก 2-31  
โครงการอนุรักษ์การไถ่ยืม

# โครงการอนุรักษ์การได้ยิน

## บริษัท ไดซิน จำกัด

โดยคณะกรรมการความปลอดภัย ฯ และแผนกความปลอดภัย อาชีวอนามัย และสภาพแวดล้อมในการ  
ทำงาน บริษัทไดซิน จำกัด

.....  
\*ตามประกาศกรมสวัสดิการและคุ้มครองแรงงาน เรื่อง หลักเกณฑ์และวิธีการจัดทำโครงการอนุรักษ์การ  
ได้ยินในสถานประกอบกิจการ พ.ศ. 2553

### 1. หลักการและเหตุผล

จากการสำรวจด้านสุขศาสตร์อุตสาหกรรม โดยการวัดระดับความดังเสียง พบว่า สถานที่ทำงานบางจุดมีระดับความดังเสียงที่อาจก่อให้เกิดอันตรายต่อการได้ยิน และสุขภาพจิตของพนักงาน ถึงแม้ว่าระดับเสียงดังกล่าว เมื่อเปรียบเทียบกับ “ ประกาศกระทรวงมหาดไทย เรื่อง ความปลอดภัยในการทำงานเกี่ยวกับภาวะแวดล้อม หมวด 3 เรื่อง เสียง แล้วไม่เกินกว่าที่กำหนดก็ตาม แต่ระดับเสียงในบางพื้นที่ สูงเกินกว่า 85 เดซิเบลเอ และให้เป็นไปตามประกาศกรมสวัสดิการและคุ้มครองแรงงาน เรื่อง หลักเกณฑ์และวิธีการจัดทำโครงการอนุรักษ์การได้ยินในสถานประกอบกิจการ พ.ศ. 2553 ” จึงควรจัดให้มีการดำเนินโครงการอนุรักษ์การได้ยินเพื่อเป็นการเฝ้าระวังทางการแพทย์ และเพื่อสุขภาพอนามัยและความปลอดภัยของพนักงานที่ทำงานในบริเวณที่มีเสียงดัง ในพื้นที่โรงงาน บริษัทไดซิน จำกัด

### 2. วัตถุประสงค์

1. เพื่อให้ผู้บริหารและพนักงานทราบและตระหนักถึงอันตรายที่อาจเกิดขึ้นจากการทำงานในที่ที่มีเสียงดังเป็นเวลานาน
2. เพื่อให้พนักงานได้เข้าใจและตระหนักถึงความสำคัญของการควบคุมป้องกันโดยใช้อุปกรณ์ป้องกันอันตรายส่วนบุคคล
3. เพื่อลดจำนวนผู้ที่ประสบปัญหาเกี่ยวกับการได้ยินรายใหม่

### 3. กลุ่มเป้าหมาย

- พนักงานทั้งหมดที่ต้องปฏิบัติงานสัมผัสกับเสียงดัง ในพื้นที่ แผนก Diecast, แผนก Machine,แผนก PKB, แผนก Finishing (Barrel,Decorate,Buff),แผนก Melting

#### 4. ระยะเวลาดำเนินโครงการ

เริ่ม 1 มีนาคม - 27 ธันวาคม 2567

#### 5. ผู้รับผิดชอบโครงการ

- |                          |                                      |
|--------------------------|--------------------------------------|
| 1. นายเร็กซ์ดี แม้นชน    | เจ้าหน้าที่ความปลอดภัย บ.ไคชิน จำกัด |
| 2.นางสาวสัมพันธ์ อุดมบุญ | เจ้าหน้าที่ความปลอดภัย บ.ไคชิน จำกัด |

#### 6. รายละเอียดโครงการ

##### ขั้นตอนการดำเนินงานมีรายละเอียดดังนี้

ขั้นตอนที่ 1 กำหนดนโยบาย การอนุรักษ์การได้ยิน ของบริษัท ฯ

- 1.1 บริษัทต้องทำการกำหนดนโยบายที่จะจัดทำโครงการอนุรักษ์การได้ยิน โดยเขียนนโยบายออกมาเป็นลายลักษณ์อักษร
- 1.2 ต้องทำการประกาศนโยบายให้เป็นที่ทราบโดยทั่วกัน และลงมือปฏิบัติจริง

ขั้นตอนที่ 2 การกำหนดบริเวณ พื้นที่การเฝ้าระวังเสียงดัง ( Noise Monitoring ) และ การเฝ้าระวังการได้ยิน ( Hearing Monitoring )

2.1 การกำหนดบริเวณที่เสี่ยงต่อการสูญเสียการได้ยิน

- 2.1.1 ) การเฝ้าระวังเสียงดัง โดยการสำรวจและตรวจวัดระดับเสียง การศึกษาระยะเวลาสัมผัสเสียงดัง และการประเมินการสัมผัสเสียงดังของลูกจ้าง ในบริษัท ฯ แล้วแจ้งให้พนักงานทราบ

2.1.2 ) การกำหนด Hazardous Noise Areas ซึ่งได้แก่บริเวณที่เข้าข่ายข้อใดข้อหนึ่งต่อไปนี้

- I.ค่า Leq สูงกว่า 85 เดซิเบล (เอ)
- II. ค่า Short intermittent noise สูงกว่า 115 เดซิเบล (เอ)
- III. ค่าสูงสุดของเสียงกระแทกสูงกว่า 140 เดซิเบล (เอ)

2.2 การศึกษาการสัมผัสเสียงของพนักงาน

- 2.2.1 ) การตรวจวัดเสียงอย่างละเอียดในบริเวณที่เสี่ยงต่อการสูญเสียสมรรถภาพการได้ยิน



2.2.2 ) การศึกษาระยะเวลาที่ผู้ปฏิบัติงานต้องสัมผัสเสียงในระดับความดัง ณ จุดที่ทำงานต่างๆ

2.2.3 ) จากข้อ 2.2.1 และ 2.2.2 ทราบปริมาณเสียงที่ผู้ปฏิบัติงานได้รับ ซึ่งสามารถเทียบกับมาตรฐานหรือกฎหมาย ได้ว่าเกินกว่าที่กำหนดหรือไม่ ข้อมูลนี้ยังช่วยในเรื่องการลดระยะเวลาสัมผัสเสียงเพื่อป้องกันการสูญเสียการได้ยิน

ขั้นตอนที่ 3 การกำหนดมาตรการหรือวิธีการควบคุมเสียงดัง และหน้าที่ความรับผิดชอบของผู้ที่เกี่ยวข้อง

3.1 มาตรการสำคัญที่ใช้ในการควบคุมเสียง ได้แก่ มาตรการด้านวิศวกรรม มาตรการด้านการบริหารจัดการ และ มาตรการด้านการแพทย์

3.2 มาตรการด้านวิศวกรรม เช่น การปิดล้อมแหล่งกำเนิดเสียง การกั้นระหว่างแหล่งกำเนิดเสียงกับพนักงาน การลดความสั่นสะเทือนที่แหล่งกำเนิดเสียง เป็นต้น

3.3 มาตรการด้านการบริหารจัดการ เช่น การหมุนเวียนการทำงานในที่ที่มีเสียงดัง การใช้ที่อุดหูหรือครอบหู เป็นต้น

3.4 มาตรการด้านการแพทย์ เช่น การตรวจสมรรถภาพการได้ยิน เป็นต้น

3.5 ในกรณีที่มีมาตรการหรือวิธีการควบคุมเสียงดังหลายๆ มาตรการหรือวิธีการ จะต้องจัดลำดับความสำคัญ เพื่อจะได้มาตรการหรือวิธีการที่ดีที่สุด ซึ่งเกณฑ์ที่ควรคำนึงถึงคือ ผลของการป้องกันอันตรายต่อการได้ยิน (ลดเสียงได้เท่าไร) ค่าใช้จ่าย ความเป็นได้ทางเทคนิค และจำนวนคนที่จะได้รับผลการควบคุมเสียง

3.6 พิจารณานำมาตรการหรือวิธีการข้างต้นไปใช้ที่ Source Path และ Receiver

ขั้นตอนที่ 4 การใช้ที่ครอบหูหรือที่อุดหูลดเสียง

4.1 ในทางปฏิบัติแล้วการควบคุมด้วยมาตรการด้านวิศวกรรม อาจต้องใช้เงินทุนสูงหรืออาจไม่ได้นำมาใช้ในระยะที่ต้องการเร่งด่วนทำการป้องกันการสูญเสียการได้ยิน ดังนั้น จึงมีความจำเป็นที่ต้องใช้ที่ครอบหูหรือที่อุดหูตามความเหมาะสม

4.2 การใช้ที่อุดหูหรือครอบหูที่มีคุณสมบัติในการลดเสียงที่เกิดขึ้น ต้องสวมใส่ตลอดเวลาที่สัมผัสกับเสียงดังและต้องให้ความรู้เกี่ยวกับอุปกรณ์ดังกล่าว

ขั้นตอนที่ 5 การตรวจสมรรถภาพการได้ยินของพนักงาน

5.1 ทดสอบสมรรถภาพการได้ยิน พนักงานที่สัมผัสเสียงดัง

5.1.1) ทดสอบสมรรถภาพการได้ยิน ( Audiometric Testing ) แก่พนักงานที่สัมผัสเสียงดังที่ได้รับเฉลี่ยตลอดระยะเวลาการทำงาน 8 ชั่วโมง ตั้งแต่ 85 เดซิเบลเอ ขึ้นไป และให้ทดสอบสมรรถภาพการได้ยินของพนักงานครั้งต่อไปอย่างน้อยปีละ 1 ครั้ง

5.1.2) แจ้งผลการทดสอบสมรรถภาพการได้ยินให้พนักงานรับทราบภายใน 7 วัน นับตั้งแต่บริษัท ฯ ทราบผลการทดสอบ

5.1.3) ให้มีการทดสอบสมรรถภาพการได้ยินของลูกจ้างซ้ำอีกครั้งภายใน 30 วัน นับตั้งแต่บริษัท ฯ ทราบว่าผลการทดสอบการได้ยินของพนักงานผิดปกติ

5.2 เกณฑ์การพิจารณาผลการทดสอบสมรรถภาพการได้ยินของ บริษัท ฯ ( อ้างอิงตามกฎหมาย )

5.2.1) ใช้ผลการทดสอบสมรรถภาพการได้ยินครั้งแรกของพนักงานที่ความถี่ 500 1000 2000 3000 4000 และ 6000 เฮิรตซ์ ของหูทั้ง 2 ข้างเป็นข้อมูลพื้นฐาน ( Baseline Audiogram )

5.2.2)ให้นำผลการทดสอบสมรรถภาพการได้ยินครั้งต่อไปเปรียบเทียบกับผลการทดสอบสมรรถภาพการได้ยินที่เป็นข้อมูลพื้นฐานทุกครั้ง

ขั้นตอนที่ 6 การจูงใจ การอบรม และการให้ความรู้

6.1 จัดให้มีการอบรม ให้ความรู้ความเข้าใจเกี่ยวกับโครงการอนุรักษ์การได้ยิน ความสำคัญของการทดสอบสมรรถภาพการได้ยิน อันตรายของเสียงดัง การควบคุมป้องกัน การใช้อุปกรณ์ป้องกันอันตรายส่วนบุคคล แก่พนักงานที่ทำงานในบริเวณที่มีระดับเสียงดังที่ได้รับเฉลี่ยตลอดระยะเวลาการทำงานแปดชั่วโมง ตั้งแต่ 85 เดซิเบลเอ ขึ้นไป และลูกจ้างที่เกี่ยวข้องในสถานประกอบกิจการ

6.2 หัวข้อที่ควรอบรม ได้แก่ การได้ยิน ชนิดของการสูญเสียการได้ยิน การตรวจการได้ยิน การประเมินและการควบคุมเสียง อุปกรณ์ป้องกันอันตรายจากเสียงต่อการได้ยิน และกฎหมาย

ขั้นตอนที่ 7 ประเมินผล และทบทวนโครงการอนุรักษ์การได้ยิน / การจัดเก็บข้อมูล

7.1 ข้อมูลทุกอย่างตั้งแต่ขั้นตอนที่ 1-7 ให้จัดทำบันทึกข้อมูล พร้อมจัดทำเอกสาร การดำเนินงาน ตามประกาศกรมสวัสดิการและคุ้มครองแรงงาน เรื่อง หลักเกณฑ์และวิธีการจัดทำโครงการอนุรักษ์การได้ยินในสถานประกอบกิจการ พ.ศ. 2553 เก็บไว้ที่สถานประกอบกิจการอย่างน้อย 5 ปี พร้อมทั้งจะให้พนักงานตรวจแรงงานตรวจสอบได้

7.2 ข้อมูลที่จัดเก็บควรเป็นข้อมูลที่มีความสมบูรณ์ และเป็นประโยชน์ต่อการจัดการด้านมลพิษทางเสียง เช่น OSHA กำหนดว่าข้อมูลผลการตรวจวัดการได้ยินต้องประกอบด้วยชื่อผู้ปฏิบัติงาน งานที่ทำ วัน/เวลาที่ทำการตรวจวัด ผู้ทำ

การตรวจวัด วันสุดท้ายของการตรวจวัดความถูกต้องของเครื่องมือตรวจการได้ยิน ผลการตรวจวัดเสียงในห้องตรวจการได้ยินและที่ที่ผู้ปฏิบัติต้องสัมผัสกับเสียงดัง เป็นต้น

7.3 ให้มีการทบทวนและประเมินผลการจัดทำโครงการอนุรักษ์การได้ยินในสถานประกอบกิจการไม่น้อยกว่าปีละ 1 ครั้ง ตามกฎหมาย

## 7. แนวทางการประเมินผล

- 1.จำนวนคนงานที่ใช้อุปกรณ์ป้องกันอันตรายส่วนบุคคล ได้แก่ Ear plugs และ Ear muffs มีเพิ่มขึ้นหรือไม่
- 2.จำนวนผู้ที่ประสบอันตรายใหม่เกี่ยวกับการได้ยินลดลงหรือไม่
- 3.การทดสอบความรู้ ทักษะ และพฤติกรรม โดยใช้แบบสอบถาม

## 8. ประโยชน์ที่คาดว่าจะได้รับ

1. ผู้บริหารรวมถึงพนักงาน ได้ทราบและตระหนักถึงอันตรายที่เกิดขึ้นจากการทำงานในบริเวณที่มีเสียงดัง
2. พนักงานสามารถปฏิบัติตัวได้อย่างถูกต้องในการทำงานในบริเวณที่มีเสียงดัง
3. ลดค่าใช้จ่ายในการรักษาพยาบาลและค่าใช้จ่ายอื่นๆ ของพนักงานที่ประสบปัญหาการได้ยิน
4. เป็นการสร้างเสริมทัศนคติที่ดีด้านความปลอดภัยในการทำงานของพนักงาน



ผู้เสนอโครงการ

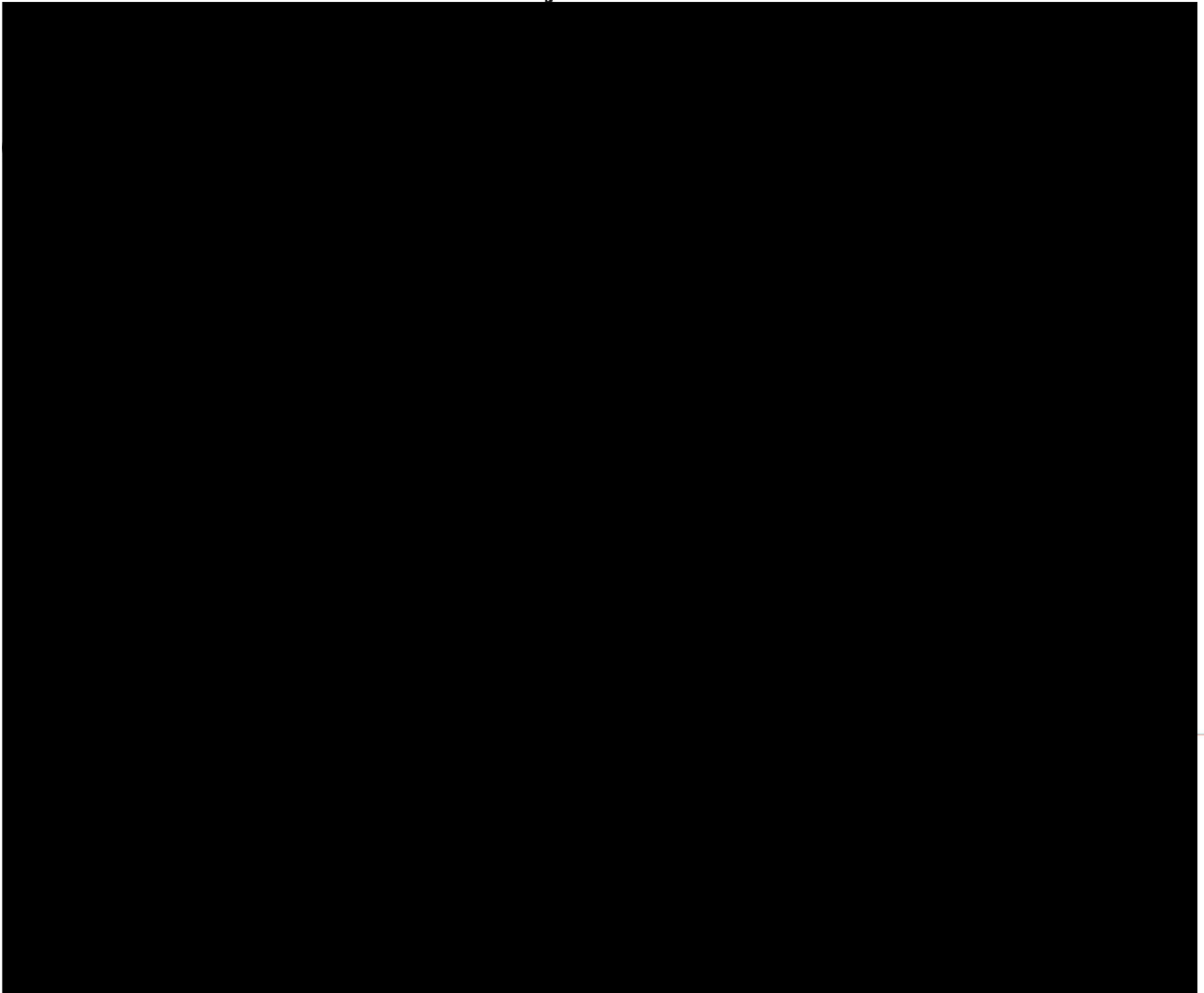

Page 1 of 1